

iriver
<http://www.iriver.com>

iriver

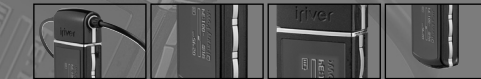

Gebruiksaanwijzing
iriver N10



MP3
DIGITAL AUDIO

Plays
Windows Media

Mac OS

REC
VOICE
recorder

CE

Firmware Upgradable™

Hoofdstuk

1



I Snelstart I

De speler in-/uitschakelen ······ 2

Muziek afspelen ······ 2

Opnemen ······ 3

De speler opladen ······ 4



Snelstart

De speler in-/uitschakelen

- 1 | De speler inschakelen**
Druk op de PLAY/STOP -knop om de speler in te schakelen.



- | Druk nogmaals op de PLAY/STOP -knop om de muziek af te spelen.



- 2 | De speler uitschakelen**
Druk lang op de PLAY/STOP -knop om de speler uit te schakelen.

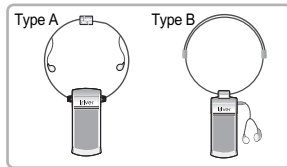

Snelstart

Muziek afspelen

- 1 | De oortelefoon aansluiten**
Sluit de oortelefoon op de speler aan, zoals in de illustratie hierboven wordt aangegeven.



De speler wordt automatisch uitgeschakeld als de speler langere tijd niet gebruikt wordt. Zie pagina 46 voor meer informatie over het instellen van de timer.



- 2 | Muziek afspelen**
Druk op de PLAY/STOP -knop om muziek af te spelen.



- 3 | Track selecteren**
 ◀◀ : Selecteert de vorige track.
 ▶▶ : Selecteert de volgende track.



- 4 | Volume regelen**
 + : Verhoogt het volume.
 - : Verlaagt het volume.

Spraak opnemen



- 1 | Menunavigatie**
Druk lang op de MENU -knop.



- 2 | Spraakopname selecteren**
Druk op de / -knop om [Voice] te selecteren.



- 3 | Standby voor opname**
Druk op de PLAY/STOP -knop.
- De speler gaat naar standby-modus en op het LCD wordt de melding 'RECORD READY' weergegeven.



Spraak opnemen



- 4 | Opname starten**
Druk op de MENU -knop.
- De opname wordt gestart.



- 5 | Opname beëindigen**
Druk nogmaals op de MENU -knop.
- De opname wordt beëindigd.



- 6 | Opgenomen bestand beluisteren**
Druk na het stoppen van de opname op de PLAY/STOP-knop om het opgenomen bestand af te spelen.



De speler opladen

1 | Opladen met de USB-kabel

Druk op 'PUSH OPEN' aan de achterzijde van de speler om de deksel te verwijderen, zoals in de illustratie hieronder wordt aangegeven. Sluit de USB-kabel aan op de USB-poort en de pc om de batterij op te laden. De speler wordt automatisch opgeladen als deze op de pc is aangesloten.

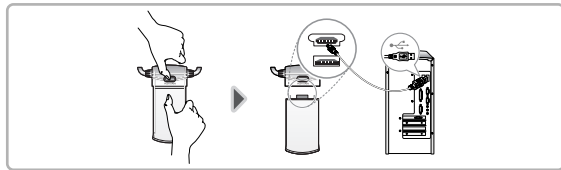

- | De speler wordt ook opgeladen indien deze is uitgeschakeld.
- | Laadtijd 1,5 uur (Indien volledig leeg, stopmodus.)

Aantekeningen ...



iriver

Hoofdstuk

2



I Inleiding I

| | |
|--|---|
| Voorwoord ······ | 6 |
| Auteursrecht en certificeringen ······ | 6 |
| Handelsmerken en beperkte aansprakelijkheid ······ | 7 |
| Producteigenschappen ······ | 8 |

| | |
|---|----|
| Inhoud verpakking ······ | 9 |
| Locatie van de bedieningselementen ······ | 10 |
| LCD-scherm ······ | 11 |



Inleiding

Voorwoord

I Hartelijk dank voor uw aankoop bij iriver.

Wij heten u van harte welkom in de wereld van de N10, een toonaangevende mp3-speler. In deze gebruiksaanwijzing vindt u instructies voor een veilig gebruik van het product. Lees de handleiding zorgvuldig door alvorens het product te gebruiken. Dank u!

I <http://www.iriver.co.kr>

Op de homepage van iriver vindt u een overzicht van ons bedrijf, onze producten, andere gerelateerde informatie en antwoorden op vragen van gebruikers. U vindt hier tevens unieke firmware-upgrades voor de systeemsoftware, waarmee u de prestaties van uw speler continu kunt verbeteren.

Op het 'User's Forum' en in de FAQ vindt u bruikbare informatie. Registreer uw ID om in aanmerking te komen voor online klantenondersteuning. U kunt via de e-mail tevens nieuwsbrieven ontvangen met informatie over nieuwe producten, firmware-upgrades en diverse promotie-evenementen.

Inleiding

Auteursrecht en certificeringen

I Auteursrecht

U mag zonder toestemming van iriver Limited geen delen uit deze handleiding kopiëren of vernenigvuldigen. Voor onwettig gebruik van delen uit deze handleiding kunt u worden gestraft.

Software, audio en video waarop intellectuele eigendomsrechten rusten worden beschermd door het auteursrecht en het internationaal recht. Vernenigvuldiging of verspreiding van de content die met het onderhavige product wordt gemaakt valt onder de verantwoordelijkheid van de gebruiker.

Bedrijven, instituten, producten, personen en evenementen die in voorbeelden worden gebruikt zijn fictief. Wij willen niet doen voorkomen een bepaalde relatie te hebben met de bedrijven, instituten, producten, personen en evenementen die in deze handleiding worden genoemd, en u dient uit deze vermeldingen dan ook geen conclusies te trekken. Gebruikers zijn verantwoordelijk voor de naleving van auteurs- en intellectuele eigendomsrechten.

© 1999~2004 iriver Limited, alle rechten voorbehouden.

I Certificeringen

CE, FCC, MIC

Handelsmerken en beperkte aansprakelijkheid

Handelsmerken

Windows, Windows 98 SE, Windows ME, Windows 2000, Windows XP en Windows Media Player zijn gedeponeerde handelsmerken van Microsoft Corp.

Beperkte aansprakelijkheid

De fabrikant, de importeur en de agent zijn in geen geval aansprakelijk voor schade voortvloeiend uit verkeerd gebruik of een onjuiste hantering.

Alle informatie in deze handleiding is gebaseerd op de huidige productspecificaties. De fabrikant (iriver Limited) kan nieuwe functies toevoegen en bestaande functies wijzigen.

De fabrikant implementeert bovendien continu nieuwe technologie in haar producten.

Alle specificaties kunnen zonder voorafgaande kennisgeving worden gewijzigd.

Aantekeningen ...



iriver



Inleiding

Producteigenschappen

| Organisch EL-scherm met 16 grijstinten en ondersteuning voor meerdere talen

De N10-serie is voorzien van een OLED met 16 grijstinten, die ondersteuning biedt voor meerdere (40) talen.

| Ketting met geïntegreerde oortelefoon

| Direct opladen via USB

| 6 Standaard EQ's : Normaal, Rock, Jazz, Klassiek, U Bass en Metal

| Spraakopname

Het spraakopnameniveau wordt automatisch geregeld door de AGC-functie.

| Xtreme EQ en Xtreme 3D

Pas de EQ-instellingen aan met Xtreme EQ en verbeter het bas- en surround-geluid met Xtreme 3D.

| Firmware-upgrade

Biedt de nieuwste bijgewerkte functies via firmware-upgrades.

| Ondersteuning voor maximaal 100 mappen en 430 bestanden tegelijkertijd

| Dankzij de eenvoudige navigatie kunt u snel nummers vinden

Inhoud verpakking De accessoires kunnen afwijken van de afbeeldingen en zonder voorafgaande kennisgeving worden gewijzigd.

| Hoofdeenheid

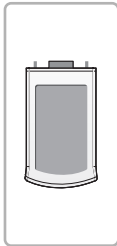

| Type A
Oortelefoon met ketting

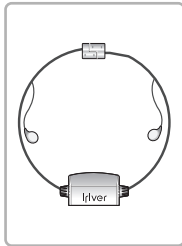

| Type B
Ketting, kap

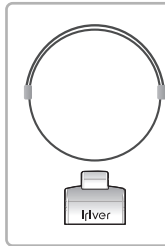

Houd de aansluiting van de ketting vast en duw deze in de richting van de pijl.

Trek het uiteinde van de riem in de richting van de pijl om deze van de sluiting los te maken.

Voer het losgemaakte uiteinde door het nekriemgat van de speler. De sluiting komt vrij.

Nadat u de riem in het sluitingsgat van de speler heeft gestoken, zet u de oortelefoon in elkaar (hierbij volgt u de stappen voor het uit elkaar halen van de oortelefoon in omgekeerde volgorde).



| Oortelefoonkapjes

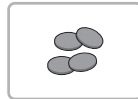

| Installatie-cd



| Mini-USB-adapter /
USB-kabel

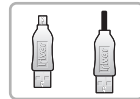

| Gebruiksaanwijzing / garantie /
snelstarhandleiding



Inleiding

Locatie van de bedieningselementen

Uw speler kan enigszins van de onderstaande illustraties afwijken.

Type A

1 | Voorzijde

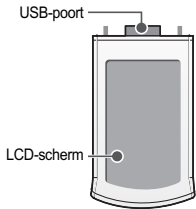

2 | Achterzijde

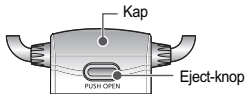

Inleiding

Locatie van de bedieningselementen

Type B

1 | Voorzijde

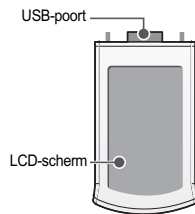

2 | Achterzijde

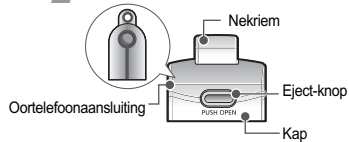

Locatie van de bedieningselementen

1 | Linkerzijde

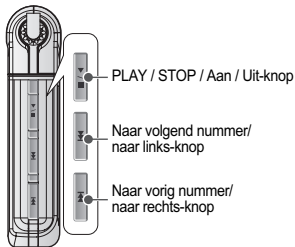

2 | Rechterzijde

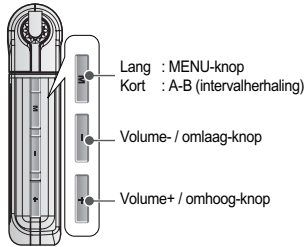

LCD-scherm

1 | In MUZIEKMODUS



- 1 Tijd
- 2 Statusbalk
- 3 Afspeelmodus
- 4 Naam map
- 5 Naam nummer
- 6 Batterij-indicator
- 7 Speelduur
- 8 Volumeregeling
- 9 EQ / Bestandsformaat / Bitresolutie / Samplingfrequentie



Inleiding LCD-schermb

I Bestandsformaat



IRM (iriver Rights Management) staat voor een digitaal bestand, waarvan de auteursrechten bij iriver Limited rusten. Het IRM-bestandsformaat voorkomt dat digitale content van iriver zonder toestemming wordt gebruikt, en beschermt op deze wijze de inkomsten en rechten van de auteursrechthebbenden.

Inleiding LCD-schermb

2 I In OPNAMEMODUS



[Vóór opname]

- 1 Opnamestatus
- 2 Opnamepictogram
- 3 Statusbalk
- 4 Aantal bestanden
- 5 Opnametijd
- 6 Resterende tijd

[Na opname]

- 7 Statusbalk opname
- 8 Naam opnamemap
- 9 Naam opnamebestand

Hoofdstuk

3



I Basisbediening I

| | | | |
|-----------------------------|----|-------------------------------|----|
| Software installeren | 14 | Het menu Window | 25 |
| Op pc aansluiten | 17 | Help | 25 |
| Nieuwe hardware installeren | 18 | Van pc naar speler downloaden | 26 |
| Van pc loskoppelen | 19 | Basisbediening | 27 |
| Software uitvoeren | 20 | Navigatie | 27 |
| Hoofdscherm | 22 | MP3 | 28 |
| Werkbalkmenu | 22 | Spraakopname | 29 |
| Werkbalk bestandsbeheer | 23 | Menu-instelling | 31 |
| Het menu File | 23 | Bestand of map verwijderen | 32 |
| Het menu View | 24 | | |
| Werkbalk | 24 | | |



Software installeren

Installeer de software vóórdát u de speler op de pc aansluit.



Minimumeisen voor installatie software

- Pentium 13,3 Mhz of hoger
- USB-poort
- Windows 98 SE/ME/2000/XP
- Cd-romstation
- 10 MB of meer vrije ruimte op de harde schijf

1 Nadat u de installatie-cd van de software in het cd-romstation van de pc heeft geplaatst, verschijnt het volgende scherm.



- Indien het installatieprogramma niet binnen een paar seconden automatisch opstart, klikt u op het pictogram 'Mijn computer' om naar het cd-romstation te bladeren en SETUP.EXE handmatig uit te voeren.
- De installatie-cd van de software bevat de volgende bestanden:
 - Stuurprogramma
 - Beheerprogramma voor de pc
 - Beheerprogramma voor de Mac

Software installeren

- Met de software kunt u mp3's en andere bestandsformaten op de speler bewaren.
- Gebruikers van Microsoft Windows 2000 dienen als beheerder in te loggen om de software te installeren.

Software installeren

Installeer de software vóórdát u de speler op de pc aansluit.

- 1 Nadat u de installatie-cd van de software heeft geplaatst, begint automatisch de installatieprocedure van iriver Music Manager.



- 2 Selecteer een taal voor iriver Music Manager en klik op [Next].

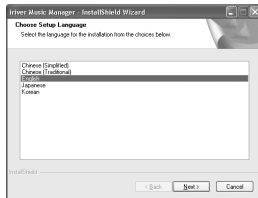

Software installeren

- 3 Klik op [Next] om iriver Music Manager te installeren.

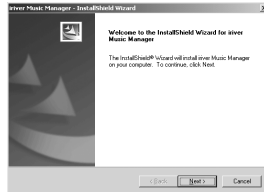

- 4 Selecteer een installatiemap voor iriver Music Manager en klik op [OK]. Klik op [Next].

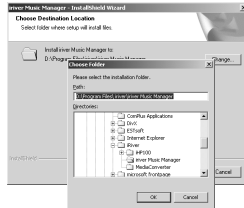

Software installeren

- 5 Klik op [Next] om de installatie voort te zetten.

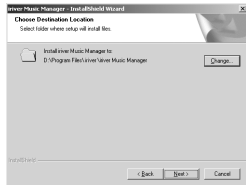

- 6 Indien u verder geen wijzigingen wilt aanbrengen, klikt u op [Install].

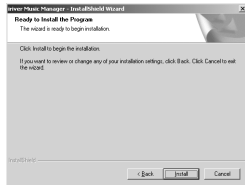

Software installeren

- 7 Klik op [Finish] wanneer de installatie is voltooid.

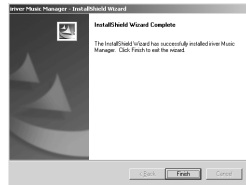
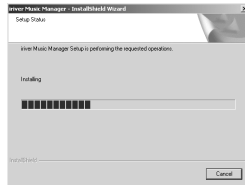

Op pc aansluiten

- 1 Druk op 'PUSH OPEN' aan de achterzijde van de speler om de deksel te verwijderen, zoals in de illustratie hieronder wordt aangegeven. Sluit de USB-kabel aan op de USB-poort en de pc.

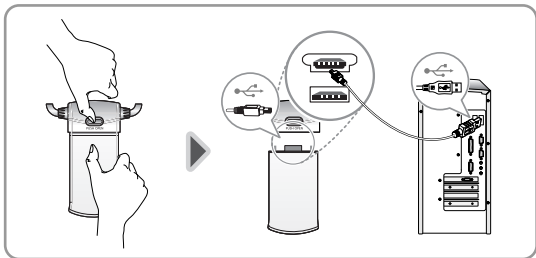

Op pc aansluiten

- 2 Als de speler en de pc op de juiste wijze zijn aangesloten, wordt na een tijdje het bericht 'USB CONNECTED' weergegeven.



Sluit de USB-kabel op de pc aan als de speler niet speelt, om fouten te voorkomen.

Basisbediening

Nieuwe hardware installeren

- 1 Nadat u de speler op de pc heeft aangesloten, wordt het scherm [Nieuwe hardware gevonden] weergegeven.



Basisbediening

Nieuwe hardware installeren

- 2 Op de pc wordt een scherm met informatie weergegeven. De nieuwe hardware is geïnstalleerd en klaar voor gebruik.



Opmerking
I De installatieprocedure van de nieuwe hardware begint nadat het programma iriver Music Manager is geïnstalleerd.

Van pc loskoppelen

Indien de speler op onjuiste wijze van de pc wordt losgekoppeld, kan deze beschadigd raken of ernstige storingen vertonen.

- 1 Rechtsklik op het pictogram [Hardware veilig verwijderen] in de taakbalk.



Van pc loskoppelen

- 2 Selecteer het te verwijderen apparaat en klik op [Stoppen].



Van pc loskoppelen

- 3 Klik op [OK] om de verwijdering van het apparaat te bevestigen.

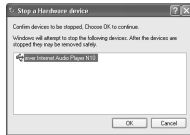

- 4 Klik op [Sluiten] nadat u het bericht 'Hardware veilig verwijderen' heeft bevestigd. (Windows XP)



Software uitvoeren

- 1 Op het bureaublad dubbelklikt u op het pictogram 'iriver Music Manager' om het programma op te starten.

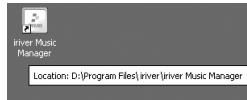

- 2 De versie van de huidige installatie wordt weergegeven.



- 3 Het hoofdscherm van iriver Music Manager wordt weergegeven.

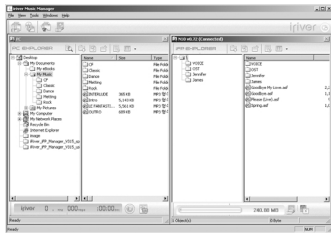

Rechts in iriver Music Manager wordt de inhoud van de speler weergegeven. Als er rechts op het scherm niets wordt weergegeven, controleer dan of de speler op de juiste wijze is aangesloten op de USB-kabel en de pc.

Het is mogelijk dat u de speler van de kabel moet loskoppelen en opnieuw op de kabel aan moet sluiten om de rechtersectie van iriver Music Manager te activeren.

Aantekeningen ...



Hoofdscherm

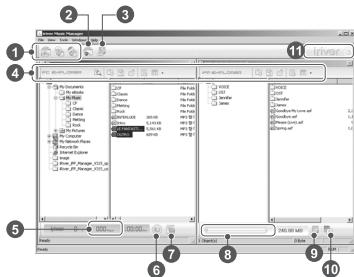

De N10 biedt geen ondersteuning voor de CD Extraction Wizard, de weergave van afbeeldingen en de tuner-instelling.

- 1 Wizard
- 2 Weergave afbeeldingen
- 3 Firmware-upgrade
- 4 Voorkeursinstellingen
- 5 Gedetailleerde informatie over geselecteerde muziek
- 6 De geselecteerde muziek afspelen met uw favoriete Windows-speler
- 7 ID3-tagbewerking
- 8 Resterend geheugen in speler
- 9 Tuner-instelling
- 10 Geheugen formatteren
- 11 Homepage iriver laden

Werkbalkmenu



File Transfer Wizard

Draagt bestanden op de pc over aan de speler.



Audio CD Extracting Wizard

Audio-cd's converteren naar bestanden in ogg-formaat.



File Conversion Wizard

WizardConverteert het bestandsformaat van rec naar wav.



Firmware Upgrade

Firmware bijwerken.



De N10 biedt geen ondersteuning voor de CD Extraction Wizard, de weergave van afbeeldingen en de tuner-instelling.

Werkbalk bestandsbeheer



Search

Zoekt bestanden of mappen binnen het huidige venster.



Move to Parent Folder

Verplaatst de geselecteerde map naar de bovenliggende map.



Refresh

Vernieuwt de informatie over bestanden of mappen in het huidige venster.



New Folder

Maakt een nieuwe map.



Properties

Geeft gedetailleerde informatie over het geselecteerde bestand of de geselecteerde map weer.



View

De weergave van de geselecteerde map wijzigen.

Het menu File



New Folder

Maakt een nieuwe map op de pc of de speler aan.

Delete

Verwijdert bestanden of mappen van de pc of de speler.

Rename

Wijzigt de naam van een bestand of een map op de pc of de speler.

Properties

Geeft gedetailleerde informatie over het geselecteerde bestand of de geselecteerde map weer.

Exit

Sluit iriver Music Manager af.

Het menu View



<Grote pictogrammen>

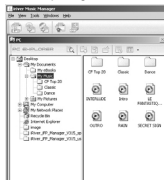

<Kleine pictogrammen>

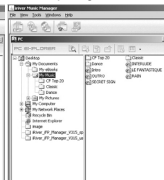

<Lijst>

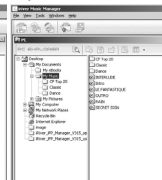

<Details>

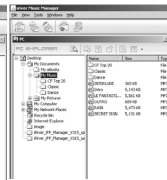

Werkbalk



File Transfer Wizard

Draagt bestanden op de pc over aan de speler.

File Conversion Wizard

WizardConverteert het bestandsformaat van rec naar wav.

Upgrade Firmware

Firmware bijwerken.



De N10 biedt geen ondersteuning voor de CD Extraction Wizard, de weergave van afbeeldingen en de tuner-instelling.

Het menu Window

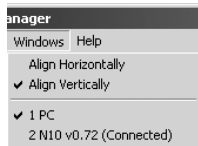

Horizontal

Vensters van pc en speler onder elkaar plaatsen.

Vertical

Vensters van pc en speler naast elkaar plaatsen.

Help



About iriver Music Manager

Manager Geeft de versie van iriver Music Manager weer.

iriver Music Manager Help

Help Geeft de Help van iriver Music Manager weer.

About Firmware

Geeft firmware-informatie weer.

iriver Homepage

Maakt een verbinding met de homepage van iriver.



Van pc naar speler downloaden

- 1 Selecteer de bestanden of mappen die u van de pc wilt downloaden.
Versleep de selectie naar de gewenste locatie op de speler om de download te beginnen.

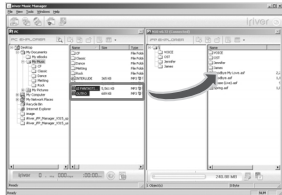

Van pc naar speler downloaden

- 2 Zodra de muziekbestanden in de rechtersectie van iriver Music Manager worden weergegeven, bevinden deze zich op de mp3-speler.

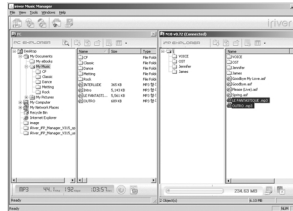

- ! Bestanden met meer dan 127 tekens in de bestandsnaam kunnen niet worden overgedragen.
- ! Bestanden waarvan het pad en de bestandsnaam bij elkaar meer dan 512 tekens in beslag nemen kunnen niet worden overgedragen.
- ! De HOOFDMAP kan maximaal 1024 bestanden en mappen bevatten. Het aantal bestanden in submappen is onbeperkt.

Basisbediening**1 | Conversiefunctie**

Houd de MENU-knop ingedrukt.

**2**

Druk op de knoppen ← ← / → → om de functie te markeren.

- Navi - **MP3** - Voice - Setup

**3**

Druk op de MENU-knop voor bevestiging.

- De mp3-functie is geselecteerd.

**Navigatie**

Met de functie Navigation kunt u muziek zoeken.

**1 | Navigatie**

Houd de MENU-knop ingedrukt.

**2**

Druk op de knoppen ← ← / → → om [Navi] te markeren en druk op de MENU -knop.

**3 | Selecteer de map en het bestand.**

Druk op de knoppen + / -, ← ← / → → om naar de map en het bestand te gaan.

+ : naar boven.

- : naar beneden.

← ← : naar bovenliggende map.

→ → : naar onderliggende map.



Basisbediening

Navigatie

- 4** | **Geselecteerde bestanden afspelen**
Om de track te selecteren, drukt u op de PLAY/STOP- of ►|■-knop.



Basisbediening

MP3

- 1** Druk lang op de MENU - knop om de functiebediening weer te geven.



- 2** Druk op de ◀◀/▶▶-schakelaar om [MP3] te selecteren.



- 3** Premere il tasto MENU o PLAY/STOP per riprodurre il file audio.

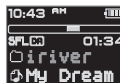

MP3



4 | Vorig/volgend nummer selecteren

Druk tijdens het afspelen van de muziek op de knoppen / .

: Speelt vorig nummer af.

: Speelt volgend nummer af.



5 | Terugspoelen/vooruit spoelen

Druk tijdens het afspelen van de muziek lang op de knoppen / .

: Spoelt de muziek terug.

: Spoelt de muziek vooruit.



6 | Volume regelen

Druk op de + / - -knop om het volume te regelen.

+ : Verhoogt het volume.

- : Verlaagt het volume.



Spraa kopname



1

Houd de MENU-knop ingedrukt.



2

Druk op de / -schakelaar om [Voice] te selecteren.



3

Druk op de MENU- of PLAY/STOP-knop om naar de OPNAMEMODUS te gaan. (De recorder zal naar standby-modus gaan.)



Basisbediening

Spraa kopname

**4** | Spraak opnemen

Druk nogmaals op de MENU-knop om de opname te starten.

**5** | Opname pauzeren

Druk op de PLAY/STOP -knop om de opname te pauzeren.

- Het linkerdeel van het beeld gaat knipperen.



Druk nogmaals op de PLAY/STOP-knop om de opname te hervatten.

- Als u de opname pauzeert, wordt er geen nieuw bestand aangemaakt. De opname wordt aan de huidige opname toegevoegd.



Basisbediening

Spraa kopname

**6** | Opname beëindigen

Druk op de MENU-knop.

- Als u de opname opnieuw start nadat deze is beëindigd, wordt er een nieuw spraakbestand gegenereerd.

**7** | Opgenomen bestand beluisteren

Druk na het stoppen van de opname op de PLAY/STOP -knop om het opgenomen bestand af te spelen.





- | Het opgeslagen bestand wordt als VOICE000.REC opgeslagen in de map VOICE.
- | Als u op wilt nemen, verwijdert u een aantal bestanden en/of mappen van de speler om meer ruimte te creëren.
(Voor meer informatie over verwijdering, zie pagina 32, 'Bestand of map verwijderen'.)
- | De speler kan niet opnemen indien het geheugen vol is of indien de batterij bijna leeg is.
- | Bewaar voldoende afstand tussen de speler en de bron om te voorkomen dat de opname gaat vervormen.
- | Opgenomen rec-bestanden kunnen met iriver Music Manager naar mp3-bestanden worden geconverteerd. (Zie pagina 70.)

Basisbediening
Menu-instelling



1 Houd de MENU-knop ingedrukt.



2 Druk op de I◀◀ / ▶▶I-schakelaar om [Setup] te selecteren.



3 Druk op de MENU- of PLAY/STOP-knop om naar de CONFIGURATIE te gaan.



Zie pagina 40~42 voor meer informatie over de menu-instellingen.

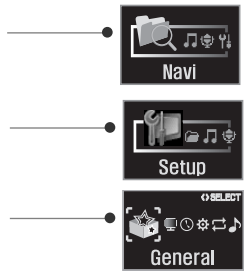



Basisbediening

Bestand of map verwijderen



1

Druk op de PLAY/STOP-knop om het afspelen van de muziek te stoppen.

- Bestanden of mappen die worden afgespeeld kunnen niet worden verwijderd.

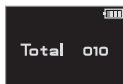

2

Houd de MENU-knop ingedrukt om de huidige functie weer te geven. Markeer vervolgens [Navi] en druk nogmaals op de MENU-knop om het NAVIGATIESCHERM weer te geven.



3

Selecteer de mappen en bestanden die moeten worden verwijderd met de knoppen +/- of < / > .

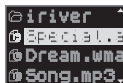

Basisbediening

Bestand of map verwijderen



4

Druk op de MENU -knop.

- Op het scherm wordt de melding "FILE DELETE ARE YOU SURE?" of "FOLDER DELETE ARE YOU SURE?" weergegeven.



5

Selecteer [YES] met de < / > -knop en druk op de PLAY/STOP-knop om de verwijderingsprocedure te beëindigen.



- ! U kunt geen bestanden verwijderen die worden afgespeeld.
- ! U kunt geen mappen verwijderen waarin zich bestanden bevinden.

Hoofdstuk

4



I Gedetailleerde werking I

| | |
|---------------------------|----|
| Afspeelmodus ····· | 34 |
| Blok herhalen (A~B) ····· | 36 |
| EQ ····· | 36 |



Gedetailleerde werking

Afspeelmodus

De afspeelmodus wordt ingesteld onder [Setup] - [Mode].



- 1** | **Afspeelmodus wijzigen**
Houd de MENU-knop ingedrukt.



- 2** | Druk op II / II om [Setup] te selecteren en druk vervolgens op de MENU-knop.



Gedetailleerde werking

Afspeelmodus

- 3** | Druk op de knoppen II / II om [MODE] te selecteren en druk op de MENU -knop.



- 4** | Druk op de +/- -knop om de afspeelmodus te selecteren.

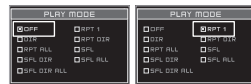

- 5** | Zodra de afspeelmodus is gemarkeerd, drukt u op de MENU-knop om het instellen van deze modus te beëindigen.



Af speelmodus

HERHALEN



OFF : Speelt de tracks in het geheugen op volgorde af en stopt na het afspelen van de laatste track.

1 : Herhaalt één track.

D : Speelt alle tracks in de geselecteerde map af, om vervolgens te stoppen.

D : Herhaalt alle tracks in de geselecteerde map.

A : Herhaalt alle tracks die in het geheugen zijn opgeslagen.

Af speelmodus

SHUFFLE

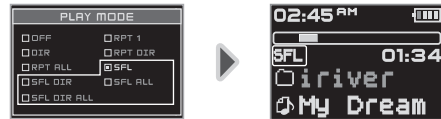

SFL : Herhaalt in willekeurige volgorde alle tracks in de geselecteerde map.

SFL D : Herhaalt in willekeurige volgorde alle tracks die in de geselecteerde map zijn opgeslagen, om vervolgens te stoppen.

SFL A : Herhaalt in willekeurige volgorde alle tracks die in het geheugen zijn opgeslagen, om vervolgens te stoppen.

SFL DA : Herhaalt in willekeurige volgorde alle tracks die in het geheugen zijn opgeslagen.

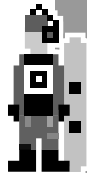

Gedetailleerde werking

Blok herhalen (A~B)

Met deze functie kunt u tijdens het afspelen van muziek geselecteerde blokken herhalen.



1 | Punt A selecteren

Druk eenmaal op de MENU-knop om het beginpunt A te selecteren.

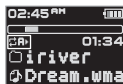

2 | Punt B selecteren

Druk nogmaals op de MENU-knop om het eindpunt B te selecteren.

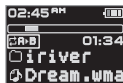

Gedetailleerde werking

EQ



De EQ wordt ingesteld in het menu [Setup] - [Sound].



1 | De EQ-functie instellen

Houd de MENU-knop ingedrukt.



2

Druk op **⏮** / **⏭** om [Setup] te selecteren en druk vervolgens op de MENU-knop.



Gedetailleerde werking

EQ



- 3** Druk op de **◀◀ / ▶▶** -knop om [Sound] te selecteren.
Druk vervolgens op de MENU-knop om naar het menu Sound te gaan.



- 4** Druk op **◀◀ / ▶▶** om [EQ Select] te selecteren en druk vervolgens op de Menu-knop.

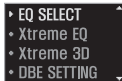

U kunt kiezen uit ROCK, JAZZ, CLASSIC, U BASS, METAL, XTRMEQ, XTRM3D en NORMAL.

Gedetailleerde werking

EQ



- 5** Druk op de +/- -knop om de gewenste EQ-modus te selecteren.



- 6** Zodra de EQ-modus is gemarkeerd, drukt u op de MENU-knop om het instellen van deze modus te beëindigen.



Voor meer informatie over het instellen van Xtrm EQ en Xtrm 3D, zie 'Geluidsinstellingen' (pagina 52~53).

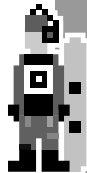

iriver

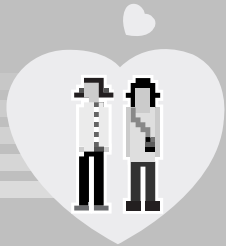

Hoofdstuk

5



I Menu instellen I

| | | | |
|--------------------------------|----|------------------------|----|
| Menuboom | 40 | Algemene instellingen | 43 |
| Tussen menu's schakelen | 41 | Scherminstellingen | 44 |
| Submenu openen | 41 | Timerinstellingen | 46 |
| Gedetailleerde functies openen | 42 | Bedieningsinstellingen | 47 |
| Menu-instellingen afsluiten | 42 | Modusinstellingen | 50 |
| | | Geluidsinstellingen | 52 |



Menuboom



GENERAL SETTING

- RESUME
- LANGUAGE
- LOAD DEFAULT



DISPLAY SETTING

- BACKLIGHT
- LCD CONTRAST
- SCREEN SAVER
- SCROLL SPEED
- TAG INFORMATION



TIMER SETTING

- SLEEP POWER OFF
- STOP POWER OFF
- SET TIME
- SET ALARM



CONTROL SETTING

- FAST SKIP
- FF/RW SCAN SPEED
- VOICE RECORDING MODE
- VOICE AUTO DETECT
- PLAYBACK SPEED



MODE SETTING

- PLAY MODE
- INTRO
- STUDY
- NAME



SOUND SETTING

- EQ SELECT
- Xtreme EQ
- Xtreme 3D
- DBE SETTING
- 3D EQ SETTING
- SOUND BALANCE
- EQ LIMIT
- BEEP VOLUME
- SOUND FADE IN

Tussen menu's schakelen



- 1 | Het scherm MENU SETTING weergeven**
 Houd de MENU-knop ingedrukt en druk op
 ◀◀ / ▶▶ om [Setup] te selecteren.
 Druk vervolgens op de MENU-knop.



- 2 | Druk op ◀◀ / ▶▶ om [Setup] te selecteren.**
 Druk vervolgens op de MENU-knop.



- 3 | Tussen menu's schakelen**
 Druk op ◀◀ / ▶▶ om door
 de zes hoofdmenu's te navigeren.
 Druk op MENU of PLAY/STOP om
 naar één van de hoofdmenu's
 te gaan.

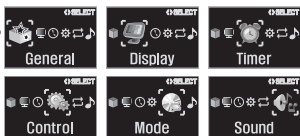

Submenu openen



- 1 | Het submenu weergeven**
 Selecteer het gewenste menu en druk op
 de MENU-knop om het submenu weer te
 geven.

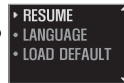

- 2 | Tussen submenu's schakelen**
 Druk op de knoppen + / - om naar
 het submenu te gaan.
 + : Gaat naar vorig submenu.
 - : Gaat naar volgend submenu.



Menu instellen

Gedetailleerde functies openen

- 1 | Gedetailleerde functies weergeven**
 Selecteer het submenu en druk op de MENU - knop om de gedetailleerde functies weer te geven.



- 2 | Instellingen wijzigen**
 Druk op de +/- -knop om door alle instelopties te navigeren.

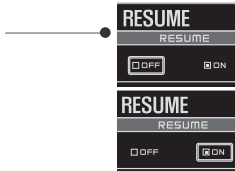

Menu instellen

Menu afsluiten

- 1 | Submenu afsluiten**
 In het submenu drukt u op de START/STOP - knop om naar het hoofdmenu terug te gaan.



- 2 | Hoofdmenu afsluiten**
 Druk nogmaals op de PLAY/STOP-knop om het huidige submenu af te sluiten.



Algemene instellingen

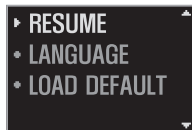

1 | RESUME

ON : Als u de speler uitschakelt of het afspelen stopt, kunt u het afspelen hervatten vanaf de plek waarop het afspelen werd afgebroken.

OFF : Als u de speler uitschakelt of het afspelen stopt en vervolgens het afspelen probeert te hervatten, kan de track alleen vanaf het begin worden afgespeeld.



Algemene instellingen

2 | LANGUAGE

Ondersteuning voor 40 talen.

De naam van het nummer en de ID3-taginformatie zijn afhankelijk van de versie van het pc-besturingssysteem waarmee de nummers zijn aangemaakt.

- Indien een mp3-bestand bijvoorbeeld in een Engelse versie van Windows is aangemaakt, dient de taal op Engels te worden ingesteld om de titel op de juiste wijze weer te geven.



3 | LOAD DEFAULT

Initialiseert alle menu-instellingen op de standaard fabrieksinstellingen.

Druk op de MENU - knop en selecteer het menu [Load Default].

Druk op de <<< - knop en selecteer [YES].

Druk op de START / STOP - knop en selecteer [YES] om alle instellingen te initialiseren.

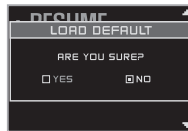

Menu instellen

Scherminstellingen**1 | Back-Light**

U kunt instellen hoe lang de verlichting aan moet blijven.

Sec : De verlichting blijft 3 tot 30 seconden aan.

Min : De verlichting blijft 1 tot 30 minuten aan.

Always : De verlichting blijft aan zolang de speler is ingeschakeld.

Druk op de MENU-knop om tussen Sec, Min en Always te kiezen.



Menu instellen

Scherminstellingen**2 | LCD CONTRAST**

Het LCD-contrast instellen op 0~40.

**3 | SCREEN SAVER**

Nadat er een bepaalde tijd muziek is afgespeeld, wordt op het LCD-scherm van de speler een afbeelding weergegeven.

Er zijn 4 opties en de looptijd varieert van 0~180 minuten.

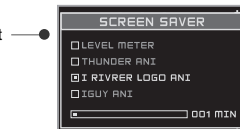

Scherminstellingen

4 | SCROLL SPEED

U kunt de loopsnelheid instellen op 1X / 2X / 4X / VERTICAL / HORIZONTAL.

- VERTICAL : De tekst loopt van boven naar beneden.
- HORIZONTAL : De tekst loopt van links naar rechts.

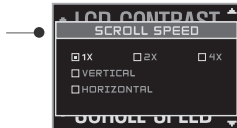

5 | TAG INFORMATION

On : Track met ID3-taginformatie weergeven.

Off : De bestandsnamen van de tracks weergeven.

- Voor nummers zonder ID3-informatie wordt standaard de bestandsnaam weergegeven.



Scherminstellingen

6 | Play Time Info

NORMAL : Geeft de verstreken tijd weer.

REMAIN : Geeft de resterende speelduur weer.

Bij VBR - tracks wordt de resterende tijd soms onnauwkeurig weergegeven.



Menu instellen

Timerinstellingen

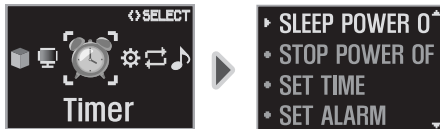

1 | SLEEP POWER OFF

De speler wordt na het verstrijken van een vaste tijdsperiode automatisch uitgeschakeld (u kunt de tijd op 1~180 minuten instellen).

Gebruik de < ⏪ / ⏩ >-schakelaar om de tijd in te stellen.

U kunt de ON-/OFF door op de MENU-knop te drukken.

BEEP ON : 1 Minuut vóór uitschakeling klinkt er een pieptoon.

BEEP OFF : Er wordt geen pieptoon gegenereerd.

- Na uitschakeling wordt de slaaptimer weer op 0 ingesteld.



Menu instellen

Timerinstellingen

2 | STOP POWER OFF

Nadat de speler een bepaalde tijd niet is gebruikt (er wordt niets afgespeeld of opgenomen), wordt deze automatisch uitgeschakeld.

60 minuten in stappen van 1 minuut.



3 | SET TIME

De huidige datum en tijd op de speler instellen.

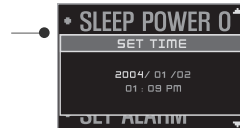

Timerinstellingen

4 | SET ALARM

Met de alarminstelling kunt u de speler op een bepaald tijdstip inschakelen om muziek af te spelen via de hoofdtelefoon.

Druk op < **⏮** / **⏭** > om een item te selecteren.

Druk vervolgens op +/- om het item in te stellen.

DAY : Het alarm gaat herhaaldelijk op de ingestelde tijd van de ingestelde dag af.

ALL : Het alarm gaat dagelijks op de ingestelde tijd af.



Bedieningsinstellingen

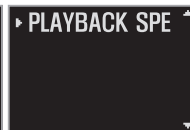

1 | FF/RW Skip

OFF : Schakelt de functie FF/RW Skip uit.

10 : Gaat 10 tracks vooruit of achteruit.

DIRECTORY : Gaat naar volgende of vorige directory (map).



Menu instellen

Bedieningsinstellingen

2 | FF/RW SCAN SPEED

U kunt de FF/RW-scansnelheid instellen op 1X / 2X / 4X / 6X (dit is vooral handig voor studie).

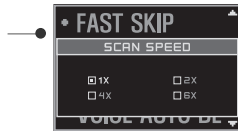

Menu instellen

Bedieningsinstellingen

3 | VOICE RECORDING MODE

Hiermee kunt u de kwaliteit van spraakopnames instellen.

AGC ON : Tijdens het opnemen van spraak wordt het opnameniveau automatisch geregeld en de kwaliteit van opnames op lange afstand verbeterd.

AGC OFF : AGC (Automatic Gain Control) niet geactiveerd.

QUALITY : Regelt de kwaliteit van spraakopnames.



Bedieningsinstellingen

4 | VOICE AUTO DETECT

De spraakopnamemodus wordt tijdens stiltes automatisch gepauzeerd. Dit is handig als u geheugen wilt besparen tijdens het maken van langere opnames.

OFF : Schakelt VOICE AUTO DETECT uit.

DETECTION LEVEL : Het geluidsdetectieniveau instellen (niveau 1~niveau 10).

Pausetijd opname (tweede schuif) : Het aantal seconden stilte instellen dat vóór het pauzeren moet worden opgenomen. (1-10 sec)



Bedieningsinstellingen

5 | PLAYBACK SPEED

U kunt de afspeelsnelheid van de huidige track instellen op de snelheidsniveaus -9 (laag) t/m +9 (hoog).

-9 : Zeer langzaam

0 : Normaal

+9 : Zeer snel



Menu instellen

Modusinstellingen**1 REPEAT / SHUFFLE**

Stel de gewenste afspeelmodus (REPEAT/SHUFFLE) in. Gebruik +/- om de modus te selecteren en druk op de MENU-knop om de selectie op te slaan. (Zie pagina 35 voor een beschrijving van alle modi.)



Menu instellen

Modusinstellingen**2 INTRO**

OFF : Schakelt Intro uit.
 ON : Speelt de eerste 10 seconden van elke track af.
 HIGHLIGHT : Speelt 10 seconden af uit het midden van de tracks.

**3 STUDY**

Indien u de < I<<< / >>> >-hendel tijdens het afspelen kort heen en weer beweegt, wordt de ingestelde tijd van de huidige track vooruit of terug gezet.
 OFF : De study-modus wordt uitgeschakeld. Het bereik is 1~60 seconden.



Modusinstellingen

4 | NAME

Als u het afspelen stopt, wordt de opgeslagen tekst weergegeven.



1 Teken verplaatsen



2 Cursor verplaatsen



3 Teken selecteren



4 Teken verwijderen



5 Naar ander teken converteren



6 Opslaan en afsluiten



Menu instellen

Geluidsinstellingen**1 | EQ SELECT**

Het EQ-type selecteren.

Selecteer het EQ-type met de **◀◀ / ▶▶** of **+/-**-knop en druk op de MENU - knop om het type in te stellen.



Menu instellen

Geluidsinstellingen**2 | Xtreme EQ**

U kunt de bas en het hogetonenbereik naar wens instellen.

U kunt de niveaus van 5 frequentiebanden instellen, variërend van -15 dB tot +15 dB, in stappen van 3 dB.

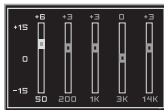
**Xtreme EQ instellen**

1. De frequentie selecteren.



2. Het niveau instellen.



3. De instellingen opslaan en afsluiten.

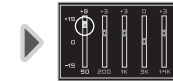
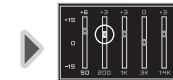

Geluidsinstellingen

3 | Xtreme 3D

U kunt het effectniveau van het 3d-geluid instellen op minimum, natuurlijk en maximum. U kunt het 3d-geluid nog beter laten klinken met DBE- of 3D EQ-effecten. Stel de 3d-geluidseffecten in met de **◀◀/ ▶▶** - of **+/-** - knop. Druk op de **<MENU>**-knop om een keuze te maken uit DBE of 3D EQ.



4 | DBE SETTING

Stel de centrale basband in op band 1, band 2, band 3 of band 4 en stel de basversterking in op 0 dB~15 dB, in stappen van 3 dB.

DBE (Dynamic Base Enhancement) verrijkt het geluid in het lage en middenbereik. DBE wordt alleen toegepast indien u gebruik maakt van Xtreme 3D-geluid.



Geluidsinstellingen

5 | 3D EQ SETTING

Voor 3d-geluidseffecten kunt u gebruik maken van aangepaste EQ-instellingen.

Er zijn 5 frequentiebanden met een bereik van -15 dB tot +15 dB, in stappen van 3 dB.

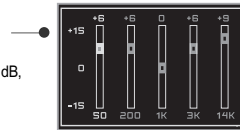

6 | SOUND BALANCE

U kunt de balans instellen voor het geluid dat links en rechts op de hoofd- of oortelefoon wordt weergegeven. L (Left, 20) versterkt het geluid uit de linkeruitgang en R (Right, 20) versterkt het geluid uit de rechteruitgang. Standaard staat Sound Balance op 0 ingesteld, zodat het uitgangsniveau zowel links als rechts gelijk is.



Menu instellen

Geluidsinstellingen**7 | EQ LIMIT**

ON : De aansturing van de equalizerfrequenties beperken, om te voorkomen dat het geluid vervormt.

OFF : U kunt naar het originele geluid luisteren, hoewel hierbij wel vervorming kan optreden.

**8 | BEEP VOLUME**

Het niveau van de pieptoon instellen of de pieptoon op 'ON/OFF' instellen.

Stel het niveau op '0' in om de pieptoon uit te schakelen.



Menu instellen

Geluidsinstellingen**9 | SOUND FADE IN**

Indien u deze functie activeert, wordt het volume bij inschakeling van de afspeelmodus geleidelijk hoger, om te voorkomen dat de muziek plotseling heel hard klinkt.



Hoofdstuk

6



I Gebruik van iriver Music Manager I

| | | | |
|-----------------------------------|----|---|----|
| Bestanden / mappen beheren ······ | 56 | Software voor Mac OS installeren ······ | 80 |
| Diverse weergaven ······ | 66 | | |
| Wizard ······ | 68 | | |
| Onderhoud prestaties ······ | 74 | | |
| Extra functies ······ | 76 | | |
| Gebruik van Help ······ | 77 | | |



Gebruik van iriver Music Manager - Bestanden / mappen beheren

Nieuwe mappen op de pc aanmaken

- 1 Klik op het pictogram 'New Folder' in het linkervenster van iriver Music Manager.
- 2 Voer een nieuwe naam in voor de aangemaakte map.

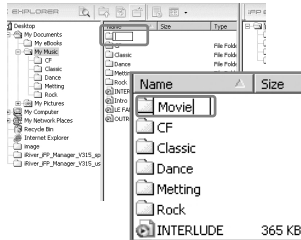
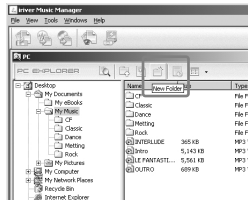

Gebruik van iriver Music Manager - Bestanden / mappen beheren

Nieuwe mappen op de speler aanmaken

- 1 Klik op het pictogram 'New Folder' in het rechtervenster van iriver Music Manager.
- 2 Voer een nieuwe naam in voor de aangemaakte map.

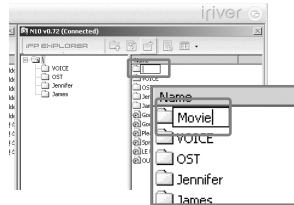
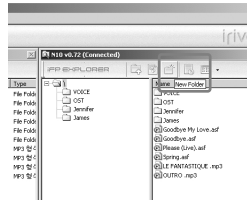

U kunt slechts gebruik maken van 8 niveaus met submappen, te beginnen met de hoofdmap (\\).

Bestanden of mappen van de pc verwijderen

1 Selecteer de bestanden of mappen die moeten worden verwijderd in het pc-venster.

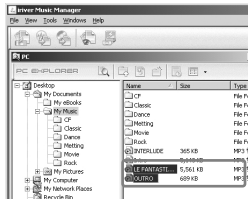

2 Selecteer [File] - [Delete].

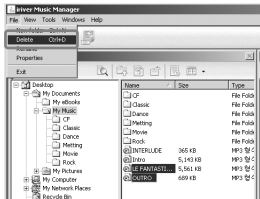

Bestanden of mappen van de pc verwijderen

3 Als er een waarschuwing wordt weergegeven, klikt u op 'Yes' voor verwijdering.

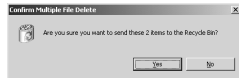

4 De geselecteerde bestanden of mappen worden van de pc verwijderd.

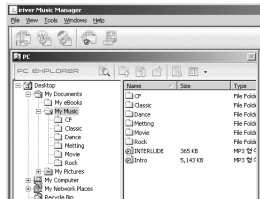

Bestanden of mappen van de speler verwijderen

1 Selecteer de bestanden of mappen die moeten worden verwijderd in het spelervenster.

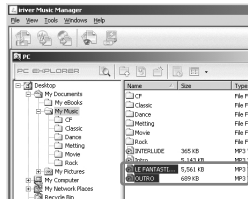

2 Selecteer [File] - [Delete].

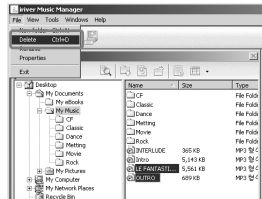

Bestanden of mappen van de speler verwijderen

3 Als er een waarschuwing wordt weergegeven, klikt u op 'OK' voor verwijdering.

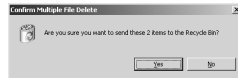

4 De geselecteerde bestanden of mappen worden van de speler verwijderd.

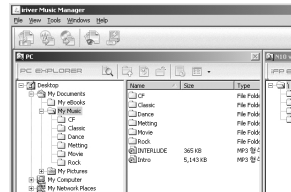

De naam van bestanden of mappen op de pc wijzigen

- 1 Selecteer het bestand of de map waarvan de naam gewijzigd moet worden.
- 2 Selecteer [File] - [Rename] en voer een nieuwe naam in.

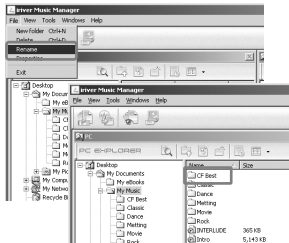
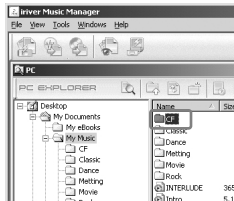

De naam van bestanden of mappen op de speler wijzigen

- 1 Selecteer het bestand of de map waarvan de naam gewijzigd moet worden.
- 2 Selecteer [File] - [Rename] en voer een nieuwe naam in.

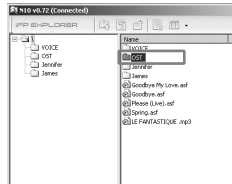

Extensies kunnen niet worden gewijzigd.

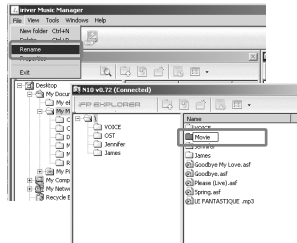

Pc-eigenschappen weergeven

1 Selecteer een bestand of map.

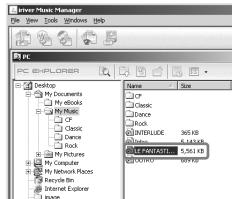

2 Selecteer [File] - [Properties].

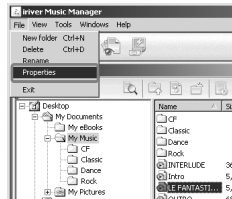

Pc-eigenschappen weergeven

3 De eigenschappen van het geselecteerde bestand of de geselecteerde map worden weergegeven.



<Eigenschappen geselecteerd bestand>



<Eigenschappen geselecteerde map>

De eigenschappen van een bestand weergeven (speler)

1 Selecteer een bestand of map.

2 Selecteer [File] - [Properties].

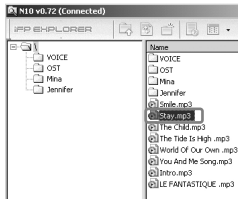

De eigenschappen van een bestand weergeven (speler)

3 De eigenschappen van het geselecteerde bestand of de geselecteerde map worden weergegeven.

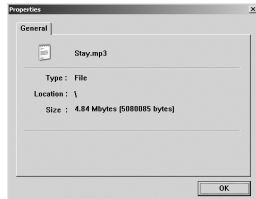

<Eigenschappen geselecteerde map>



Muziekbestanden zoeken

- 1 Klik op het pictogram 'Search' in het pc-venster.
- 2 Selecteer het station of de map waarnaar u wilt zoeken.

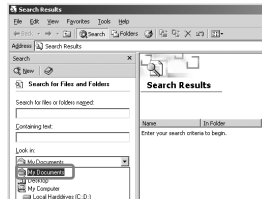
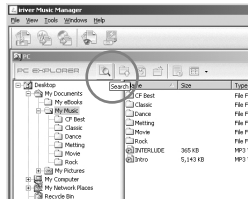

Muziekbestanden zoeken

- 3 Voer de zoekvoorwaarden in en klik op [Search].
- 4 De zoekresultaten worden weergegeven. Klik op [Close] om af te sluiten.

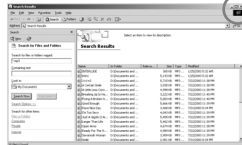
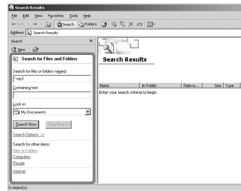

De zoekinterface is afhankelijk van de versie van het Windows-besturingssysteem.

Gebruik van iriver Music Manager - Bestanden / mappen beheren

Van de speler naar de pc uploaden

- 1 Selecteer de bestanden of mappen die u naar de pc wilt uploaden.
Sleep de selectie naar de gewenste locatie op de pc.

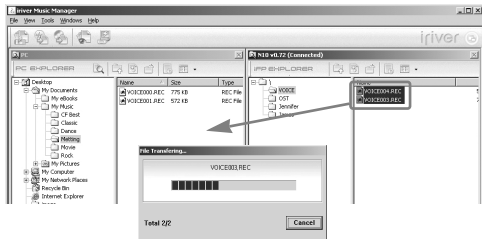

Gebruik van iriver Music Manager - Bestanden / mappen beheren

Van de speler naar de pc uploaden

- 2 De upload is voltooid.

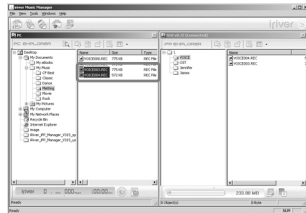

- || In verband met de huidige richtlijnen voor auteursrecht kunnen muziekbestanden (mp3, wma, asf) niet van de speler naar de pc worden geüploadet.
- || U kunt wel afbeeldingen, opgenomen bestanden en gegevensbestanden naar de pc uploaden.
- || Mp3-, wma- en asf-bestanden kunnen niet van de pc aan de speler worden overgedragen.

Gebruik van iriver Music Manager - Bestanden / mappen beheren

Bestanden of mappen op de speler verplaatsen

- 1 Sleep het te verplaatsen bestand of de te verplaatsen map naar de gewenste locatie.

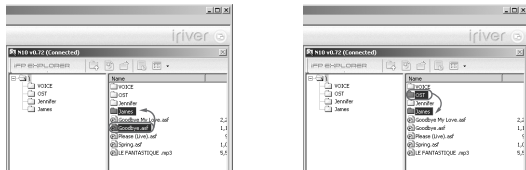

- U kunt slechts één bestand of map tegelijkertijd verplaatsen.
- U kunt geen meerdere bestanden of mappen tegelijkertijd verplaatsen.
- Klik op [Name] in het spelervenster om de bestanden op naam te sorteren.

Gebruik van iriver Music Manager - Bestanden / mappen beheren

Bestanden of mappen naar bovenliggende mappen verplaatsen (pc / speler)

- 1 Sleep het te verplaatsen bestand of de te verplaatsen map naar de gewenste locatie.

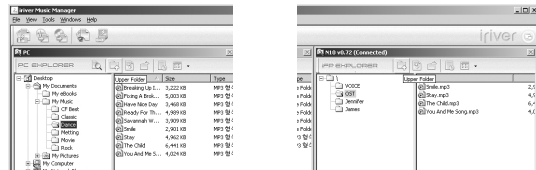

<Verplaatsing naar bovenliggende mappen op de pc> <Verplaatsing naar bovenliggende mappen op de pc>

Vernieuwen(pc/speler)

- 1 Vernieuw de inhoud van de geselecteerde map.

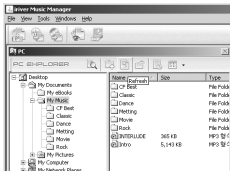

<Vernieuwen op de pc>

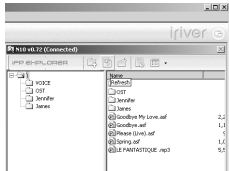

<Vernieuwen op de speler>

Aantekeningen ...



iriver

Weergave

- 1 Klik op [Window] - [Horizontal] om het pc- en het spelervenster onder elkaar weer te geven.

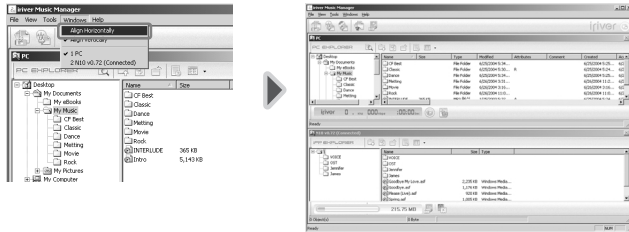

Weergave

- 2 Klik op [Window] - [Vertical] om het pc- en het spelervenster naast elkaar weer te geven.

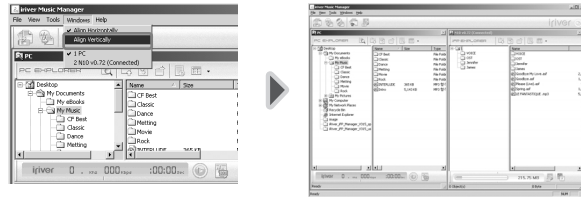

Weergave

- 3 Klik op [Window] - [1 PC] om het pc-venster te activeren.

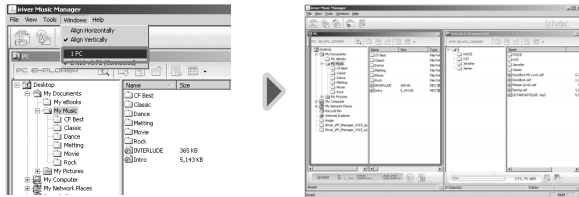

Weergave

- 4 Klik op [Window] - [2 N10 v3.15(Connected)] om het spelvenster te activeren (N10: modelnaam, v3.15: firmware-versie).

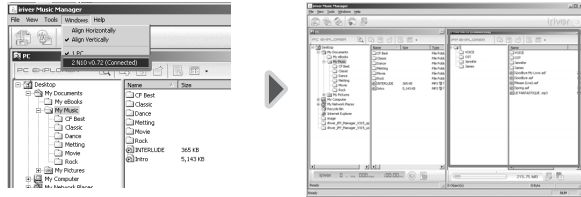

Gebruik van iriver Music Manager - Wizard

Andersom werkt deze overdracht niet

U kunt bestanden of mappen van de pc aan de speler overdragen.

- 1 Klik op [Tool] - [File Transfer Wizard] of klik op het pictogram 'File Transfer Wizard'.

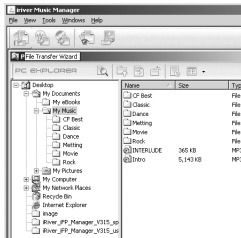
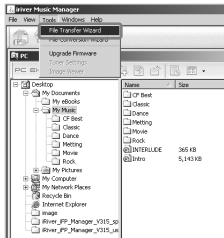

Gebruik van iriver Music Manager - Wizard

Andersom werkt deze overdracht niet

- 2 Als het dialoogvenster [File Transfer Wizard] verschijnt, klikt u op [Add Folder] of [Add File] om de bestanden of mappen te selecteren die moeten worden overgedragen.



Andersom werkt deze overdracht niet

- 3 Als u klaar bent met het selecteren van bestanden, klikt u op [Next].



- 4 Selecteer een map op de speler waarin de overgedragen bestanden kunnen worden opgeslagen, of maak een nieuwe map aan. Klik vervolgens op [Next].

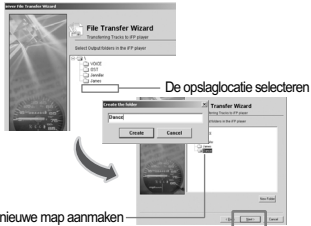

Andersom werkt deze overdracht niet

- 5 Start de bestandsoverdracht. Als u klaar bent, klikt u op [Finish] om af te sluiten.



Gebruik van iriver Music Manager - Wizard File Conversion Wizard

1 Klik op [Tool] - [File Conversion Wizard] of klik op het pictogram 'File Conversion Wizard'.



2 Als het dialoogvenster van de File Conversion Wizard verschijnt, klikt u op [Select File] om het te converteren bestand te selecteren.

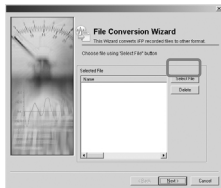

Gebruik van iriver Music Manager - Wizard File Conversion Wizard

3 Selecteer de bestanden die moeten worden geconverteerd en klik op [Open].



4 Selecteer bestanden die niet moeten worden geconverteerd en klik op [Delete].

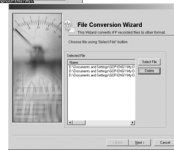

U moet de rec-bestanden vóór de conversie eerst naar de pc uploaden.

Gebruik van iriver Music Manager - Wizard File Conversion Wizard

- 5 Controleer de te converteren bestanden en klik op [Next].

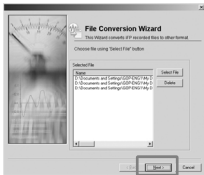

- 6 Klik op [Location] om de locatie te wijzigen waarop de geconverteerde bestanden moeten worden opgeslagen.

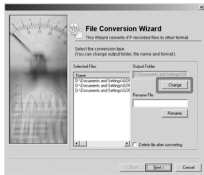

Gebruik van iriver Music Manager - Wizard File Conversion Wizard

- 7 Selecteer de locatie waarop de geconverteerde bestanden moeten worden opgeslagen en klik vervolgens op [OK].

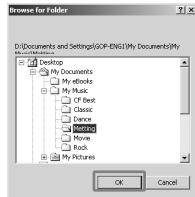

- 8 Selecteer de bestanden waarvan u de naam wilt wijzigen en klik op [Rename].

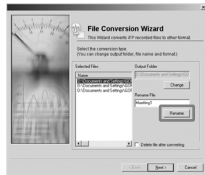

File Conversion Wizard

- 9** Voer een nieuwe naam in en klik op [Next].

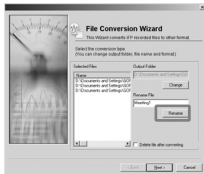

- 10** Klik op [OK] om de nieuwe naam te bevestigen.



File Conversion Wizard

- 11** Als u klaar bent, geeft u aan of u de bronbestanden wel of niet wilt verwijderen en klikt u op [OK].



- 12** De bestandsconversie wordt gestart. Als u klaar bent, klikt u op [Finish] om de File Conversion Wizard af te sluiten.

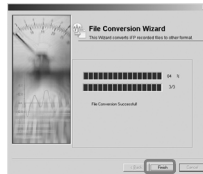

Firmware bijwerken (handmatig)

- 1 Download de nieuwste versie van de firmware voor het betreffende model speler en pak deze uit. U vindt de nieuwste versie van de firmware op de website van iriver.
Als het bestand 'Firmware Upgrade File[N10.HEX]' niet wordt gegenereerd, dient u het EXE-bestand opnieuw uit te voeren.

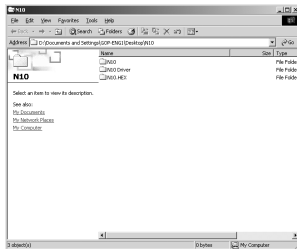

Firmware bijwerken (handmatig)

- 2 Selecteer [Tool] - [Firmware Upgrade] of klik op het pictogram 'Firmware Upgrade'.
- 3 Klik op [Upgrade].



Firmware bijwerken (handmatig)

- 4** Selecteer een map voor 'Firmware Upgrade File[N10.HEX]'.
Selecteer het bestand en klik op [Open].



- 5** De firmware van de speler is na de volgende statusprompt bijgewerkt.
Als de speler is uitgeschakeld, klikt u op [OK].

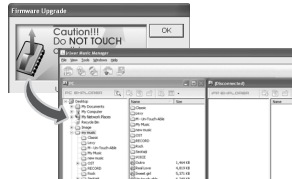

Als de firmware wordt bijgewerkt, mag u de USB-kabel niet verwijderen.
Hierdoor kunnen ernstige problemen ontstaan, zoals uitschakeling van de speler.

Geheugen formatteren

Deze functie verwijdert alle gegevens die in het geheugen van de N10-speler zijn opgeslagen.

- 1** Klik op het pictogram 'Format' op de werkbalk.

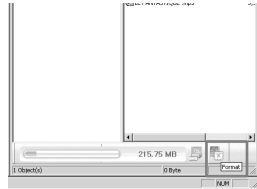

- 2** De onderstaande waarschuwing wordt weergegeven.
Klik op [OK] om te formatteren.

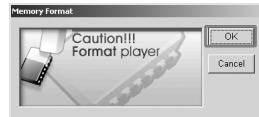

Geheugen formatteren

- 3** De formattering wordt uitgevoerd.

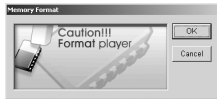

- 4** De formattering is voltooid.
Klik op [OK].



Aantekeningen ...



iriver



Muziekbestand afspelen

1 Selecteer het bestand dat moet worden afgespeeld en klik op het pictogram 'Play'.



2 Er wordt een standaard mediaspeler (bijvoorbeeld Windows Media Player) geladen om het bestand af te spelen. Klik op [Sluiten] om het afspelen te beëindigen.



Mp3-taginformatie wijzigen

1 Selecteer het mp3-bestand en klik op het pictogram 'MP3 Tag Editor'.



Voer de nieuwe mp3-taginformatie in.



2 Klik op [Save] om op te slaan.

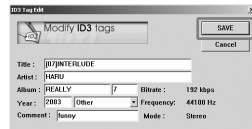

U kunt geen taginformatie wijzigen van bestanden die in de speler zijn opgeslagen.

De Help van iriver Music Manager weergeven

- 1 Klik op [Help] - [About iriver Music Manager].

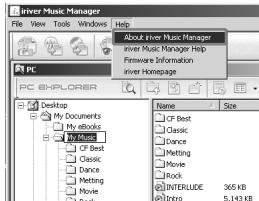

- 2 De huidige versie van iriver Music Manager wordt weergegeven. Klik op [OK] om te sluiten.



De Help van iriver Music Manager weergeven

- 1 Klik op [Help] - [iriver Music Manager Help].



- 2 De Help over het gebruik van iriver Music Manager wordt weergegeven. Klik op een onderwerp om gedetailleerde instructies en uitleg weer te geven.

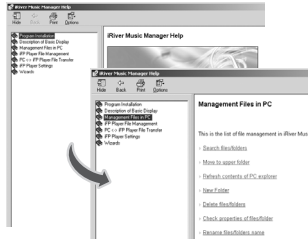

De Help van iriver Music Manager afdrucken

1 Klik op het pictogram 'Print', selecteer het afdruckgebied en klik op [OK].

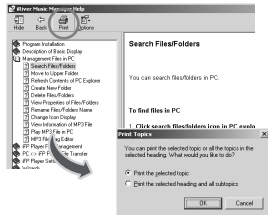

2 Selecteer een actieve printer en klik op [Print]. De geselecteerde content wordt afgedrukt.

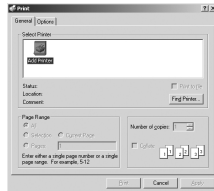

Informatie over de firmware weergeven

1 Klik op [Help] - [About Firmware].

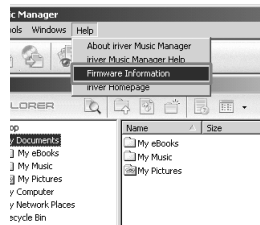

2 De huidige versie van de firmware wordt weergegeven. Klik op [OK] om te sluiten.

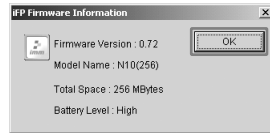

Een verbinding met de homepage van iriver maken

- 1 Klik op het homepage-pictogram van iriver.

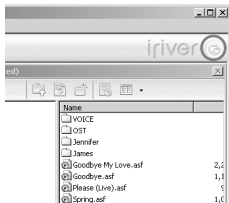

Aantekeningen ...



iriver



Software voor Mac OS installeren



Minimumeisen voor installatie software

- Mac OS 9.2.2 of hoger
- OS X 10.2 of hoger
- CarbonLib 1.6 of hoger

Via het volgende pad kunt u internetupdates voor het programma vinden:

- OS X : Systeemvoorkeuren - Systeem - Programmatuurupdate
- OS 9 : Regelpaneel - Programmatuurupdate

Software voor Mac OS 9.2 installeren

- 1 Kopieer het bestand 'MAC OS - OS 9 - iriver Music Manager for OS 9.bin' van de meegeleverde cd naar het bureaublad.



- 2 Dubbelklik op 'iriver Music Manager for OS 9.bin' om het bestand te decomprimeren. Het pictogram van het installatieprogramma wordt aangemaakt.

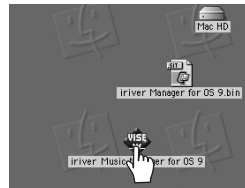

Software voor Mac OS 9.2 installeren

- 3** Dubbelklik op het pictogram van het installatieprogramma om het programma te installeren.



- 4** Selecteer een map om het programma te installeren en klik op [Install].



Software voor Mac OS X installeren

- 1** Dubbelklik op het bestand 'MAC OS - OS X - iriver Music Manager for OS X.dmg' om het bestand van de meegeleverde cd naar het bureaublad te kopiëren.



- 2** Open het 'stationsbestand' van iriver Music Manager en kopieer het pictogram van iriver Music Manager naar het bureaublad. De installatie wordt voltooid.



Gebruik van iriver Music Manager

Een verbinding met de Mac maken

- 1 Sluit de N10-speler op de Mac aan en voer vervolgens het pictogram 'iriver Music Manager' op het bureaublad uit.



Gebruik van iriver Music Manager

iriver Music Manager op de Mac gebruiken

- 1 **Nieuwe map toevoegen.**
Klik op het pictogram 'New Folder' in iriver Music Manager.
- 2 **Weergave speler vernieuwen.**
Klik op het pictogram 'Refresh' in iriver Music Manager.

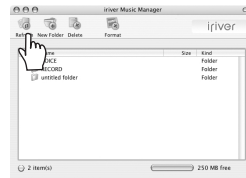

iriver Music Manager op de Mac gebruiken

3 | Bestand of map verwijderen.

Selecteer de bestanden of mappen die moeten worden verwijderd en klik in iriver Music Manager op 'Delete'.



4 | Weergave speler vernieuwen.

Deze functie verwijdert alle gegevens die in het geheugen van de N10-speler zijn opgeslagen. Klik op het pictogram 'Format' in iriver Music Manager.



iriver Music Manager op de Mac gebruiken

5 | Downloaden

Selecteer de bestanden of mappen die u van de Mac wilt downloaden. Sleep de selectie naar de gewenste locatie.



- Indien de bestandsnaam uit meer dan 127 letters (63 double-bytetekens) bestaat, kan er geen download plaatsvinden.
- Indien de bestandsnaam en het volledige bestandspad samen uit meer dan 511 tekens bestaan, kan er geen download plaatsvinden.
- De HOOFDMAP kan maximaal 1024 bestanden en mappen bevatten.

iriver Music Manager op de Mac gebruiken

6 | Uploaden

Selecteer de bestanden of mappen die u naar de Mac wilt uploaden. Sleep de selectie naar de gewenste map.

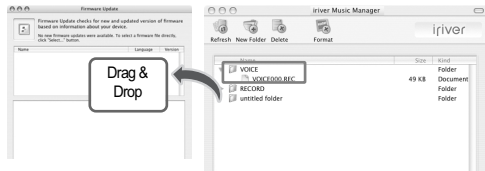

! Normale muziekbestanden, zoals mp3, wma en asf, mogen in verband met auteursrechten niet worden geüploadet.

Firmware-upgrade

1 Download de nieuwste versie van de firmware vanaf de website van iriver en klik op [File] - [Firmware Update].

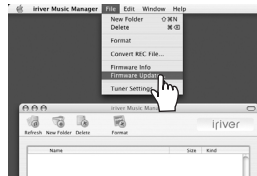

2 Selecteer het update-bestand en klik op [Open].



Firmware-upgrade

- 3 Als de firmware is bijgewerkt, wordt de speler automatisch uitgeschakeld.

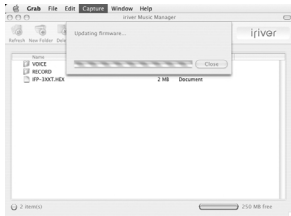

Aantekeningen ...



iriver



iriver

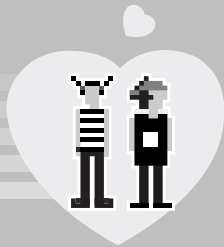

Hoofdstuk

7



I Aanvullende informatie I

Vorzorgsmaatregelen ······ 88

Problemen ······ 91

Specificaties ······ 92



Vorzorgsmaatregelen Gelieve de onderstaande informatie door te lezen, omwille van uw eigen veiligheid.

Legen Sie keine Metallgegenstände wie Münzen, Haarspangen, usw. oder entflammbare Gegenstände in den Player.

- Dies kann Funktionsstörungen zur Folge haben.



Legen Sie keine schweren Gegenstände auf den Player.

- Dies kann Funktionsstörungen zur Folge haben.



Setzen Sie den Player keiner feuchten, staubigen oder qualmigen Umgebung aus.

- Dies kann Funktionsstörungen zur Folge haben.



Vorzorgsmaatregelen

Zorg ervoor dat de apparatuur geen contact maakt met water en andere vloeistoffen. Indien dit toch gebeurt, dient u de apparatuur onmiddellijk af te drogen met een zacht doekje.

- Bij onjuist gebruik kan de speler worden beschadigd.



Gebruik geen water of chemicaliën om de speler te reinigen.

- Bij onjuist gebruik kan de speler worden beschadigd.



Gebruik geen chemicaliën en reinigingsmiddelen. Hierdoor kan de verflaag van het product slijten en afbladderen.

- Bij onjuist gebruik kan de speler worden beschadigd.



Vorzorgsmaatregelen

Oefen niet buitensporig veel kracht op de knoppen uit en probeer de apparatuur niet uit elkaar te halen.

- Bij onjuist gebruik kan de speler worden beschadigd.



Houd de apparatuur uit direct zonlicht en extreme hitte of koude.

- Bij onjuist gebruik kan de speler worden beschadigd.



Laat de apparatuur niet vallen en stel deze niet bloot aan schokken.

- Bij onjuist gebruik kan de speler worden beschadigd.



Vorzorgsmaatregelen

Houd de speler uit de buurt van sterke magneten.

- Bij onjuist gebruik kan de speler worden beschadigd.



De apparatuur niet uit elkaar halen of modificeren.

- Bij onjuist gebruik kan de speler worden beschadigd.



Vorzorgsmaatregelen

Verlaag het volume tijdens het lopen, met name op zebrapaden.



Zet de hoofdtelefoon / oortelefoon niet op een hoog volume. Gehoordeskundigen raden het continu en langdurig beluisteren van harde muziek af.

- Hierdoor kunnen gehoorbeschadigingen ontstaan.



Als uw oren gaan suizen, dient u het volume te verlagen of te stoppen met luisteren. Gehoordeskundigen raden het continu en langdurig beluisteren van harde muziek af.



Vorzorgsmaatregelen

Luister niet te lang naar muziek op een hoog volume. Gehoordeskundigen raden het continu en langdurig beluisteren van harde muziek af.



Bij de apparatuur worden comfortabele oortelefoons met schuimkapjes geleverd. Deze kunnen naar wens met of zonder kapjes worden gebruikt.



Let altijd op het snoer van de hoofdtelefoon / oortelefoon.

- De snoeren kunnen achter diverse voorwerpen blijven haken en zodoende schade of verwondingen veroorzaken.



Problemen

| Probleem | Oplossing |
|------------------------------------|--|
| Geen stroom | <ul style="list-style-type: none"> ● Controleer of de batterij is geladen. |
| Geen geluid of ruis | <ul style="list-style-type: none"> ● Controleer of het volume op '0' is ingesteld. ● Controleer of de oortelefoon op de juiste wijze is aangesloten en of de stekker niet vuil is. Indien de stekker van de oortelefoon niet schoon is, kan er ruis ontstaan. ● Als de gegevens beschadigd zijn, kunnen mp3- en wma-bestanden ruis genereren of zelfs worden afgekapt. Probeer het opnieuw met een ander bestand. |
| Abnormale tekens op het LCD | <ul style="list-style-type: none"> ● Ga naar Menu Setting > General Setting > Language en controleer of de juiste taal is geselecteerd (zie pagina 43). |

Problemen

| Probleem | Oplossing |
|--|---|
| Er kan niet worden gedownloadet | <ul style="list-style-type: none"> ● Controleer of de batterij leeg is. ● Controleer of de USB-kabel op de juiste wijze op de pc en de speler is aangesloten. |
| De speler kan niet worden opgeladen | <ul style="list-style-type: none"> ● Controleer of de batterij al volledig is opgeladen (in dat geval kan deze niet verder worden opgeladen). ● Controleer of de USB-kabel op de juiste wijze is aangesloten. |



Aanvullende informatie

Specificaties

* 1MB = 1,000,000 Bytes

1GB = 1,000 MB

Niet alle ruimte op het station kan echter worden gebruikt voor het opslaan van bestanden.

| Categorie | Eigenschap | Specificaties | | | |
|------------------|-----------------------------|---|--|--|--|
| Audio | Hoofdtelefoonuitgang | 20 Hz~20 KHz | | | |
| | volume | (L) 18 mW + (R)18 mW (16 Ohm) max. | | | |
| | S/R-verhouding | 90 dB (mp3) | | | |
| Frequentiebereik | Bestandstype | MPEG 1/2/2,5 Layer 3, wma, asf | | | |
| | Bitresolutie | 8 Kbps~320 Kbps | | | |
| | Tag-info | ID3 VI, ID3 V2 2,0, ID3 V2 3,0, ID 3 V2 4,0 | | | |
| | LCD | Organisch EL-scherm met 16 grijstinten | | | |
| | Taal | 40 talen | | | |
| | Max | Ongeveer 9:00 uur (32 kbps, 128 MB*) | Ongeveer 18:00 uur (32 kbps, 256 MB*) | Ongeveer 36:00 uur (32 kbps, 512 MB*) | Ongeveer 70:00 uur (32 kbps, 1 GB*) |
| | speelduur | Ongeveer. 11 uur (128 kbps, mp3, volume 20, EQ Normal, LCD uit) | | | |
| | Speelduur (normaal gebruik) | Ongeveer 7 uur (192 kbps, mp3, volume 20, EQ Xtreme 3D, LCD na 30 minuten uit) | | | |
| | Afmetingen | 27,2 (W) x 49,8 (D) x 13,3 (H) mm (speler) 27,2(W)x 62,5(D)x 13,3(H)mm (type A hoofddeksel is omvat) | | | |
| | Gewicht | 22g (speler met batterij) 28,5g (type B hoofddeksel is omvat, speler met batterij) | | | |
| | Batterij | Lithiumpolymeer-batterij | | | |
| | Werktemperatuur | -5°C ~ 40°C | | | |

Aantekeningen ...



iriver