

SONY[®]

Gebruikershandleiding

Xperia[™] Z Ultra
C6802/C6833/C6806

Inhoudsopgave

Xperia™ Z Ultra Gebruikershandleiding.....	6
Aan de slag.....	7
Android™ – wat en waarom?.....	7
Overzicht.....	7
Assembleren.....	8
Het apparaat in- en uitschakelen	10
Schermvergrendeling.....	11
Instellingengids.....	11
Accounts en services.....	12
Kennismaking met uw apparaat.....	13
De toetsen gebruiken.....	13
Het aanraakscherm gebruiken.....	13
Batterij.....	15
Het vergrendelscherm gebruiken.....	18
Startscherm.....	18
Toepassingen openen en gebruiken.....	21
Status en meldingen.....	23
Menu Instellingen.....	25
Tekst typen.....	25
Uw apparaat aanpassen.....	30
De geluidsuitvoer verbeteren.....	32
Geheugen.....	33
Een headset gebruiken	34
Instellingen voor internet en berichten.....	34
Gegevensgebruik beheren.....	35
Mobiele netwerkinstellingen.....	36
Google Play™.....	38
Aan de slag met Google Play™.....	38
Downloaden van Google Play™.....	38
Toepassingsgegevens wissen.....	38
Machtigingen.....	39
Applicaties installeren die niet afkomstig zijn van Google Play™	39
Bellen.....	40
Bellen.....	40
Oproepen ontvangen.....	41
Lopende gesprekken.....	42
Het gesprekkenlogboek gebruiken.....	42
Oproepen doorschakelen.....	43
Gesprekken beperken.....	43

Meerdere gesprekken.....	43
Telefonische vergaderingen.....	44
Voicemail.....	44
Noodoproepen.....	45
Contacten	46
Contactpersonen overbrengen met een computer.....	46
Contactpersonen synchroniseren met uw apparaat.....	46
Andere methoden voor het overbrengen van contactpersonen.....	46
Dubbele items in de applicatie Contacten vermijden.....	47
Contactpersonen toevoegen en bewerken.....	47
Contactpersonen zoeken en weergeven.....	49
Favorieten en groepen.....	50
Contactinformatie verzenden.....	50
Een back-up maken van contactpersonen.....	50
Berichten.....	52
SMS- en MMS-berichten gebruiken.....	52
Opties voor SMS- en MMS-berichten.....	53
Google Talk™	54
E-mail.....	55
Aan de slag met e-mail.....	55
E-mail gebruiken.....	56
Socialife™.....	59
De applicatie Socialife™ gebruiken.....	59
"WALKMAN"-applicatie	60
Over de applicatie "WALKMAN".....	60
Mediabestanden naar uw apparaat overdragen	60
De "WALKMAN"-applicatie gebruiken	61
Visualiser	62
Meer informatie krijgen over een nummer of artiest.....	62
Mijn muziek gebruiken om uw nummers te beheren	62
Playlists beheren.....	64
"WALKMAN"-applicatiewidget	65
Uw gehoor beschermen.....	65
Muziekdiensten.....	66
TrackID-technologie.....	66
Music Unlimited™.....	67
FM-radio.....	68
Over de FM-radio.....	68
Uw favoriete radiokanalen gebruiken.....	69
Geluidsinstellingen.....	69
Radiotracks identificeren met TrackID™.....	70

Camera	71
Over de camera.....	71
De fotocamera gebruiken.....	71
Gezichtsdetectie.....	72
Smile Shutter™ gebruiken om lachende gezichten vast te leggen.....	72
De geografische positie toevoegen aan uw foto's.....	73
Fotocamera-instellingen gebruiken.....	73
De videocamera gebruiken.....	78
Album	82
Over Album.....	82
Mobile BRAVIA® Engine.....	82
Foto's en video's weergeven in het tabblad Afbeeldingen	82
Foto's en video's weergeven in het tabblad Mijn albums	83
Uw foto's op een kaart weergeven.....	88
Online-albums weergeven.....	90
Films	92
Over films.....	92
Films gebruiken.....	92
Video Unlimited	95
Over Video Unlimited.....	95
Een video huren of kopen.....	95
Webbrowser	97
Over de webbrowser.....	97
Connectiviteit	98
Verbinding maken met draadloze netwerken.....	98
Inhoud delen met DLNA Certified™-apparaten.....	101
NFC.....	104
Draadloze Bluetooth®-technologie.....	107
Uw apparaat op een computer aansluiten.....	109
Met uw apparaat verbinding maken met een tv.....	112
Schermreproductie.....	113
Streepjescodes scannen met de NeoReader™-applicatie.....	113
Smart Connect.....	114
Gegevens synchroniseren op uw apparaat	116
Over het synchroniseren van gegevens op uw apparaat.....	116
Synchroniseren met Google™.....	116
Uw zakelijke e-mail, kalender en contacten synchroniseren.....	117
Met Facebook™ synchroniseren.....	117
Kaarten en locaties	119
Over locatiediensten.....	119
GPS gebruiken.....	119
Google Maps™.....	120

Google Maps™ gebruiken om te navigeren.....	120
Agenda en wekker.....	121
Agenda.....	121
Wekker.....	121
Ondersteuning en onderhoud.....	124
Het apparaat bijwerken.....	124
Back-up- en herstel-applicatie.....	125
Uw apparaat resetten.....	127
Het apparaat vergrendelen en beveiligen.....	127
Uw toestel opsporen	130
Ondersteuningstoepassing.....	130
Uw apparaat recyclen.....	131
Referentie.....	132
Overzicht instellingen.....	132
Overzicht van status- en meldingspictogrammen.....	133
Overzicht applicaties.....	134
Belangrijke informatie.....	136
Blad met belangrijke informatie.....	136
Beperkingen aan services en functies.....	136
Uw apparaat beschermen tegen water en stof.....	136
Juridische gegevens.....	138
Index.....	139

Xperia™ Z Ultra Gebruikershandleiding



Aan de slag

Android™ – wat en waarom?

Uw Xperia™ van Sony gebruikt het Android™-platform. Android™-apparaten kunnen veel functies uitvoeren die ook op een computer voorkomen en u kunt ze aan uw eigen wensen aanpassen. U kunt bijvoorbeeld applicaties toevoegen en verwijderen, of uitbreiden om de functionaliteit te verbeteren. In Google Play™ kunt u verschillende applicaties en games downloaden uit een continu groeiende verzameling. U kunt ook applicaties op uw Android™-apparaat integreren met andere applicaties en met online-diensten die u gebruikt. U kunt een back-up maken van uw contacten, op één plaats toegang krijgen tot uw verschillende e-mailaccounts en kalenders, uw afspraken bijhouden en u bezig houden met sociaal netwerken.

Android™-apparaten evolueren constant. Wanneer een nieuwe softwareversie verkrijgbaar is en uw apparaat deze nieuwe software ondersteunt, kunt u uw apparaat bijwerken met nieuwe functies en de laatste verbeteringen.

- 💡 Op uw Android™-apparaat zijn vooraf Google™-services geïnstalleerd. Om het meeste te halen uit Google™-services, moet u een Google™-account maken en u hiermee aanmelden wanneer u uw apparaat voor de eerste keer opstart. U moet ook internettoegang hebben voor veel functies in Android™.
- ! Nieuwe software is mogelijk niet compatibel met alle apparaten.

Overzicht

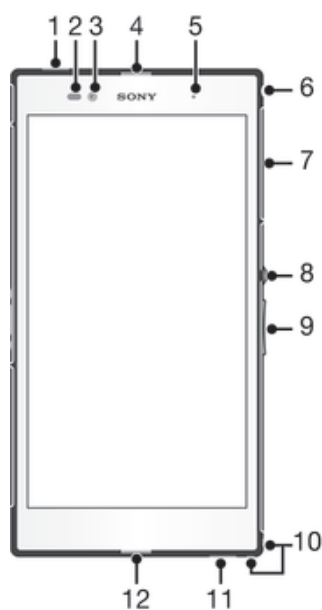

- | | |
|---|--|
| 1 | Tweede microfoon |
| 2 | Nabijheidsensor/Lichtsensoren |
| 3 | Cameralens aan de voorzijde |
| 4 | Oorspeaker |
| 5 | Oplaadlampje/Meldingslampje |
| 6 | Headsetaansluiting |
| 7 | Klepje over sleuf voor micro-SIM- en geheugenkaart |
| 8 | Aan/uit-toets |
| 9 | Volume-/zoomtoets |

10 Bandopening

11 Luidspreker

12 Hoofdmicrofoon

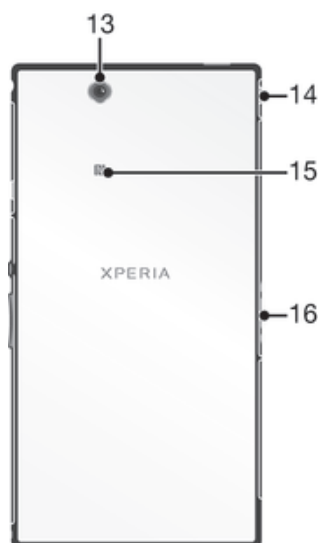

13 Hoofdcameralens

14 Klepje over lader-/USB-kabelpoort

15 NFC™-detectiegebied

16 Connector oplaadstation

Assembleren

De geheugenkaart plaatsen

- ! Plaats geen micro-SIM-kaarten in de geheugenkaartsleuf.

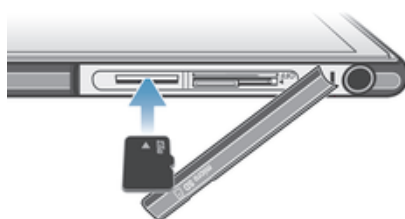

- 1 Steek een nagel in de opening tussen het klepje van de geheugenkaart en het apparaat en maak het klepje los.
 - 2 Plaats de geheugenkaart in de geheugenkaartsleuf met de goudkleurige contacten omlaag, en druk de geheugenkaart naar binnen tot u een klik hoort.
 - 3 Plaats de kap terug over de geheugenkaart.
- ! De geheugenkaart wordt mogelijk niet in alle markten bij de aankoop geleverd.

De micro-SIM-kaart plaatsen

- ! Steek de micro-SIM-kaart niet in de geheugenkaartsleuf.

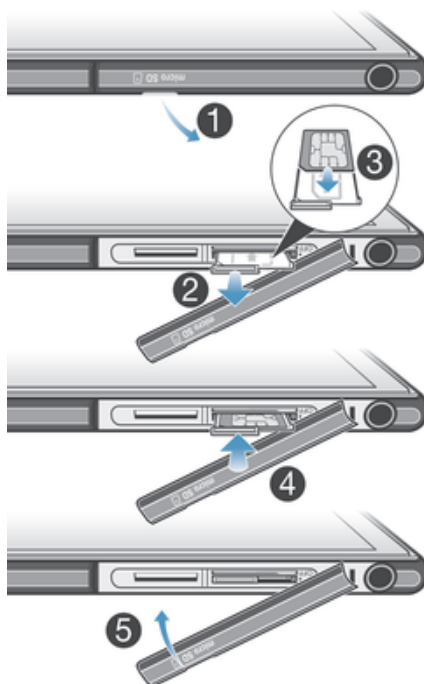

- 1 Steek een nagel in de opening tussen het klepje van de micro-SIM-kaartsleuf en het apparaat en maak het klepje los.
 - 2 Trek de micro-SIM-kaarthouder met de nagel naar buiten.
 - 3 Plaats de micro-SIM-kaart in de houder met de goudkleurige contacten op de micro-SIM-kaart naar boven gericht.
 - 4 Steek de micro-SIM-kaarthouder weer in het apparaat.
 - 5 Maak het klepje van de micro-SIM-kaartsleuf weer dicht.
- ! Als u de micro-SIM-kaart zonder de SIM-kaarthouder in het apparaat plaatst, kan de micro-SIM-kaart of uw apparaat beschadigd raken. Sony geeft geen garantie en is niet verantwoordelijk voor schade die als gevolg van een dergelijke handeling ontstaat.

De geheugenkaart verwijderen

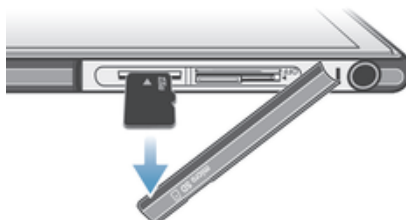

- 1 Schakel het apparaat uit of ontkoppel de geheugenkaart vanuit **Instellingen > Opslagruimte > SD-kaart ontkoppelen**.
- 2 Verwijder het klepje van de geheugenkaartsleuf, en druk dan tegen de rand van de geheugenkaart en laat deze vervolgens los om de geheugenkaart te verwijderen.
- 3 Trek de kaart naar buiten om deze volledig te verwijderen.

Doe het volgende voor het verwijderen van de micro-SIM-kaart:

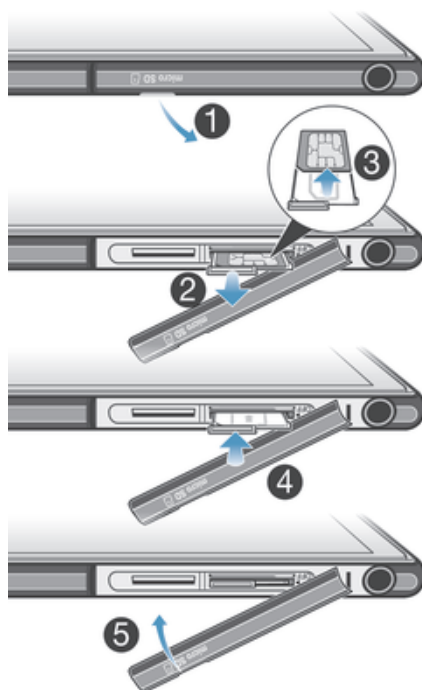



- 1 Verwijder de klep van de micro-SIM-kaartsleuf.
- 2 Trek de micro-SIM-kaarthouder eruit.
- 3 Verwijder de micro-SIM-kaart.
- 4 Steek de micro-SIM-kaarthouder weer in de sleuf.
- 5 Plaats het klepje van de sleuf voor de micro SIM-kaart terug.

Het apparaat in- en uitschakelen

Het apparaat inschakelen

- ! Zorg dat de batterij minstens 30 minuten is opgeladen voordat u het apparaat voor de eerste keer inschakelt.



- 1 Houd de aan/uit-toets  ingedrukt totdat het apparaat gaat trillen.
 - 2 Als uw scherm donker wordt, moet u kort op de aan-uittoets  drukken om het scherm te activeren.
 - 3 Veeg omhoog of omlaag op het scherm om het scherm te ontgrendelen.
 - 4 Voer de pincode in van uw SIM-kaart wanneer hierom wordt gevraagd en selecteer **OK**.
 - 5 Wacht even tot het apparaat start.
- 💡 De pincode van uw SIM-kaart wordt aanvankelijk door uw netwerkoperator geleverd, maar u kunt deze later wijzigen in het menu **Instellingen**. Tik op  als u een fout wilt corrigeren tijdens het invoeren van de pincode van uw SIM-kaart.

Het apparaat uitschakelen

- 1 Houd de aan-uitknop  ingedrukt tot het optiemenu wordt weergegeven.
 - 2 Tik in het optiemenu op **Uitschakelen**.
 - 3 Tik op **OK**.
- ! Het kan even duren voordat het apparaat uit gaat.

Afsluiten van het apparaat forceren

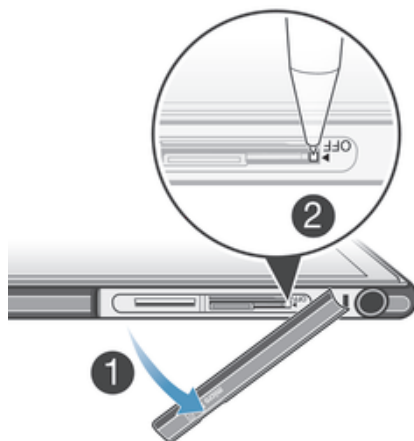

- 1 Verwijder het klepje van de geheugenkaart en de micro-SIM-kaart.
 - 2 Houd met de punt van een pen of een soortgelijk voorwerp de UIT-knop ingedrukt totdat het apparaat zichzelf afsluit.
- ! Gebruik geen scherpe voorwerpen die de UIT-knop kunnen beschadigen.

Schermsgrendeling

Wanneer uw apparaat is ingeschakeld en gedurende een bepaalde periode inactief is, wordt het scherm verduisterd om batterijstroom te besparen en wordt het scherm ook automatisch vergrendeld. Deze vergrendeling voorkomt dat u per ongeluk ongewenste bewerkingen uitvoert op het aanraakscherm wanneer u het apparaat niet gebruikt.

Het scherm activeren

- Druk de toets  kort in.

Het scherm ontgrendelen



- Veeg omhoog of omlaag over het onderste deel van het scherm.

Het scherm handmatig vergrendelen

- Wanneer het scherm actief is, drukt u kort op de aan-uitknop .

Instellingengids

De eerste keer dat u uw apparaat start, verschijnt een instellingengids om u te helpen bij het instellen van basisinstellingen, het aanmelden bij een aantal accounts, en het personaliseren van uw apparaat. Als u bijvoorbeeld een Sony Entertainment-account hebt, kunt u zich daarbij aanmelden en op uw apparaat genieten van muziek, video's en

games van het Sony Entertainment Network. U kunt ook op uw apparaat direct een nieuwe account maken.

- 💡 U kunt de instellingengids ook later vanuit het menu Instellingen openen.
- ! Sony Entertainment Network met Video Unlimited en Music Unlimited is niet overal verkrijgbaar. Apart abonnement vereist. Aanvullende gebruiksvoorwaarden zijn van toepassing.

De instellingengids handmatig openen

- 1 Tik op het **Startscherm** op .
- 2 Tik op **Instellingen** > **Instellingengids**.

Accounts en services

Meld u vanaf uw apparaat bij uw online serviceaccounts aan om eenvoudig toegang te krijgen wanneer u op reis bent. Zo kunt u bijvoorbeeld contacten uit uw Google™-account in uw contacten integreren, zodat u alles op één plaats hebt. U kunt zich zowel vanaf uw apparaat als vanaf uw computer voor nieuwe online services inschrijven.

Google™-account

U moet een Google™-account hebben om gebruik te maken van het aanbod aan applicaties en services op uw Android™-apparaat. U hebt bijvoorbeeld een Google™-account nodig om de applicatie **Gmail™** op uw apparaat te gebruiken, om met vrienden te chatten via Google Talk™, en om de agenda op uw apparaat te synchroniseren met uw Google Calendar™. Verder hebt u een Google™-account nodig voor het downloaden van applicaties en games, muziek, films en boeken van Google Play™.

Microsoft® Exchange ActiveSync®-account

Synchroniseer uw apparaat met uw Microsoft® Exchange ActiveSync®-account. Op deze manier hebt u uw bedrijfs-e-mail, contacten en kalendergebeurtenissen altijd bij u.

Facebook™-account

Facebook™ is een social networkingservice waarmee u kunt verbinden met vrienden, familie en collega's wereldwijd. Stel Facebook in op uw apparaat zodat u overal contact kunt houden.

Kennismaking met uw apparaat

De toetsen gebruiken



Terug

- Teruggaan naar het vorige scherm
- Het schermtoetsenblok, een dialoogvenster, een optiemenu of het meldingsvenster sluiten



Startpagina

- Naar het **Startscherm** gaan



Taak

- Tik om een venster met uw meest recentelijk gebruikte applicaties en een balk met kleine apps te openen.

Het aanraakscherm gebruiken

Er is plastic beschermfolie op het scherm van het apparaat geplakt wanneer u dit aanschaft. U moet de beschermfolie lostrekken voordat u het aanraakscherm kunt gebruiken. Als u dat niet doet, werkt het aanraakscherm mogelijk niet goed.

Wanneer het apparaat is ingeschakeld en gedurende een bepaalde periode inactief is, wordt het scherm verduisterd om batterijstroom te besparen en wordt het scherm ook automatisch vergrendeld. Deze vergrendeling voorkomt dat u per ongeluk ongewenste bewerkingen uitvoert op het aanraakscherm wanneer u de telefoon niet gebruikt. U kunt ook persoonlijke vergrendelingen instellen om uw abonnement te beschermen en ervoor te zorgen dat alleen u toegang hebt tot de inhoud van uw apparaat.

- ! Het scherm van uw apparaat is van glas gemaakt. Raak het scherm niet aan als het glas gebarsten of gebroken is. Repareer een beschadigd scherm niet zelf. Glazen schermen zijn gevoelig voor vallen en mechanische schokken. Schade die het gevolg is van onvoldoende zorg wordt niet gedekt door de garantieservice van Sony.

Een item openen of markeren

- Tik op het item.

Markeringsopties



Ingeschakeld selectievakje



Uitgeschakeld selectievakje



Ingeschakeld



Uitgeschakeld

Opties in- of uitschakelen

- Tik op het relevante selectievakje of de schakelaar naast de optienaam.

Zoomen

De zoomopties zijn afhankelijk van de toepassing die u gebruikt.

Zoomen

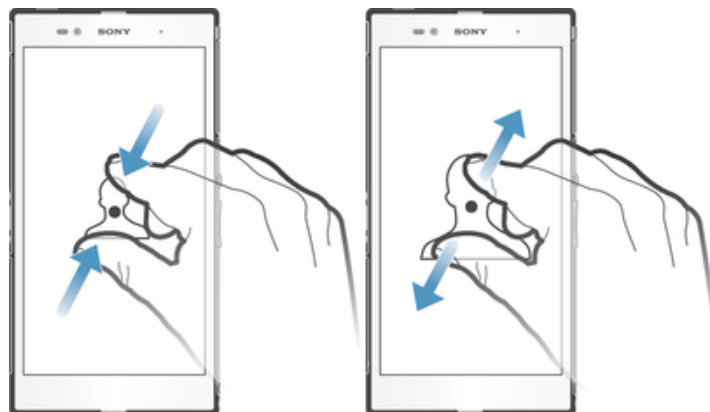

- Plaats tegelijkertijd twee vingers op het scherm en breng ze samen (om uit te zoomen) of spreid ze uit elkaar (om in te zoomen).
- 💡 Wanneer u twee vingers op het scherm gebruikt om te zoomen, is het alleen mogelijk om te zoomen als beide vingers zich binnen het zoombare gebied bevinden. Als u bijvoorbeeld op een foto wilt inzoomen, zorgt u ervoor dat beide vingers zich binnen het fotokadergebied bevinden.

Bladeren

Blader door uw vinger omhoog of omlaag te bewegen op het scherm. Op sommige webpagina's kunt u ook naar links en rechts bladeren.

- ! Er worden geen items op het scherm geactiveerd door te slepen of te vegen.

Bladeren

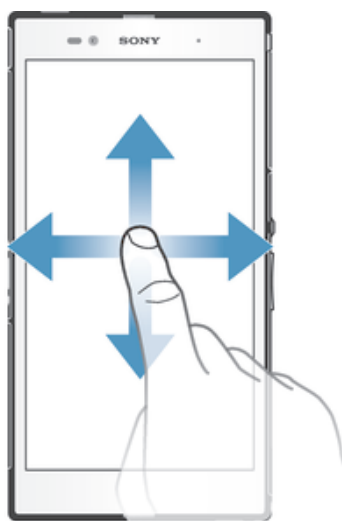

- Sleep of veeg met uw vinger in de richting waarin u op het scherm wilt bladeren.
- 💡 Veeg om sneller te bladeren met uw vinger in de gewenste richting op het scherm.

Vegen

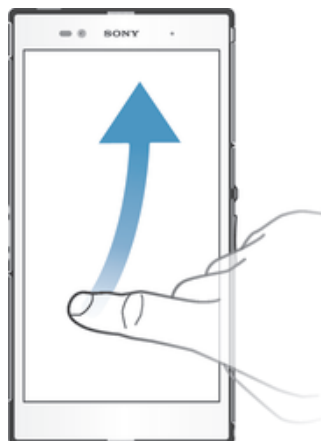

- Veeg om sneller te bladeren met uw vinger in de gewenste richting op het scherm. U kunt wachten tot het schuiven vanzelf stopt of het schuiven direct stoppen door op het scherm te tikken.

Sensoren

Uw apparaat bevat sensoren die zowel licht als nabijheid detecteren. De lichtsensor detecteert het niveau van het omgevingslicht en past de helderheid van het scherm daarop aan. De nabijheidssensor schakelt het aanraakscherm uit tijdens spraakoproepen als uw oor zich dichtbij het scherm bevindt. Hiermee wordt voorkomen dat u ongewenst andere functies activeert tijdens een gesprek.

Batterij

Uw apparaat heeft een ingebouwde batterij.

De batterij opladen

Wanneer u het apparaat aanschaft, is de batterij gedeeltelijk opgeladen. Het kan een paar minuten duren voordat het batterijpictogram  op het scherm wordt weergegeven als u het snoer van de lader met een voedingsbron verbindt, zoals een USB-poort of een lader. U kunt het apparaat blijven gebruiken tijdens het opladen. Het opladen van het apparaat gedurende een langere periode, bijvoorbeeld de hele nacht, veroorzaakt geen schade aan de batterij of het apparaat.

Uw apparaat laden

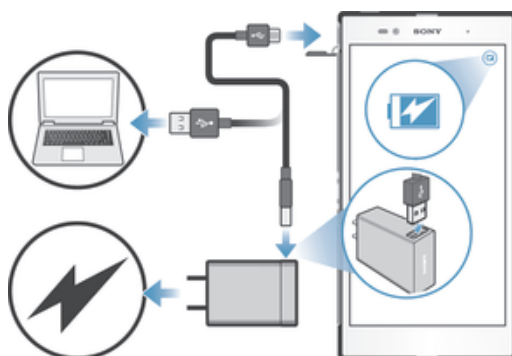

- 1 Sluit de lader aan op een stopcontact.
- 2 Steek het ene uiteinde van de USB-kabel in de lader (of in de USB-poort van een computer).
- 3 Steek het andere uiteinde van de kabel met het USB-symbool naar boven in de micro-USB-poort op uw apparaat. Het meldingslampje licht op als het laden start.
- 4 Als het meldingslampje groen is, is het apparaat volledig geladen. Koppel de USB-kabel los van uw apparaat door deze recht naar buiten te trekken. Voorkom dat u de connector buigt wanneer u de kabel loskoppelt van het apparaat.

- 💡 Als de batterij volledig ontladen is, kan het een paar minuten duren voordat de led oplicht nadat u de laadkabel met een voedingsbron hebt verbonden.

Status meldingslampje batterij

Groen	De batterij is voor meer dan 90 % opgeladen
Knippert rood	Het batterijniveau is laag
Oranje	De batterij laadt op en het oplaadniveau is minder dan 90 %

Het batterijniveau controleren

- 1 Tik op het **Startscherm** op .
- 2 Ga naar en tik op **Instellingen** > **Over de telefoon** > **Status** > **Accuniveau**.

De prestaties van de batterij verbeteren

Aan de hand van de volgende tips kunt u ervoor zorgen dat de batterij langer meegaat:

- Laad het apparaat vaak op. Dit heeft geen invloed op de levensduur van de batterij.
- Gegevens van het internet downloaden verbruikt veel energie. Als u internet niet gebruikt, kunt u energie besparen door alle mobiele gegevensverbindingen uit te schakelen vanaf het meldingenvenster door de statusbalk omlaag te slepen. Deze instelling voorkomt niet dat uw apparaat gegevens verzendt via andere draadloze netwerken.
- Schakel Bluetooth® en Wi-Fi® -verbindingen uit wanneer u deze functies niet nodig hebt. U kunt ze eenvoudig in- en uitschakelen vanaf het meldingenvenster door de statusbalk omlaag te slepen.
- Gebruik de functies **STAMINA-modus** en **Modus bijna lege batterij** om het batterijgebruik te beperken. U kunt de modus voor energiebesparing kiezen die het beste past bij de manier waarop u het apparaat gebruikt. U kunt ook de instellingen aanpassen voor elke modus van energiebesparing.
- Stel uw synchronisatieapplicaties (die worden gebruikt om uw e-mail, agenda en contacten te synchroniseren) in op handmatig synchroniseren. U kunt de telefoon ook automatisch laten synchroniseren, maar vergroot in dat geval de synchronisatieintervallen.
- Controleer het menu batterijgebruik op het apparaat om te zien welke applicaties de meeste energie gebruiken. Uw batterij verbruikt meer energie wanneer u applicaties voor het streamen van video en muziek, zoals YouTube™, gebruikt. Sommige applicaties die zijn gedownload van Google Play™ kunnen ook meer energie gebruiken.
- Sluit applicaties af die u niet gebruikt.
- Verlaag het helderheidsniveau van de schermweergave.

- Schakel het apparaat uit of gebruik de instelling **Vliegmodus** als u zich in een gebied zonder netwerkdekking bevindt. Als u dit niet doet, zoekt het apparaat steeds opnieuw naar beschikbare netwerken en dat kost energie.
- Gebruik een originele headset van Sony™ om naar muziek te luisteren. Headsets gebruiken minder energie van de batterij dan de luidsprekers van het apparaat.
- Houd het apparaat zoveel mogelijk stand-by. Stand-by tijd verwijst naar de tijd waarin het apparaat met het netwerk is verbonden maar niet gebruikt wordt.
- Schakel live achtergrond uit.



Het menu voor batterijgebruik openen

- 1 Tik op het **Startscherm** op .
- 2 Ga naar en tik op **Instellingen** > **Energiebeheer** > **Batterij** om te zien welke geïnstalleerde applicaties het meeste batterijvermogen verbruiken.

De modus STAMINA

Schakel de functie **STAMINA-modus** in om uw **Wi-Fi®** -verbinding, gegevensverkeer en verschillende energie-consumerende applicaties te onderbreken als het scherm inactief is. U kunt nog steeds telefoongesprekken, SMS- en MMS-berichten ontvangen als de modus STAMINA actief is. U kunt ook een lijst met applicaties instellen om te zorgen dat bepaalde applicaties actief blijven als uw scherm inactief is. Nadat het scherm weer actief is, worden alle onderbroken functies hervat.

Modus STAMINA activeren

- 1 Tik vanuit **Startscherm** op .
- 2 Ga naar en tik op **Instellingen** > **Energiebeheer**.
- 3 Tik op , vervolgens op **STAMINA-modus** en tik vervolgens op **Activeren**.

Modus STAMINA uitschakelen

- 1 Tik vanuit **Startscherm** op .
- 2 Ga naar en tik op **Instellingen** > **Energiebeheer**.
- 3 Tik op  naast **STAMINA-modus**.

De instellingen veranderen voor de modus STAMINA

- 1 Tik op het **Startscherm** op .
- 2 Ga naar en tik op **Instellingen** > **Energiebeheer**.
- 3 Tik om het instellingenmenu te openen op **STAMINA-modus**.
- 4 Voeg applicaties toe of verwijder ze naar wens.
- 5 Als u klaar bent, tikt u op **Gereed**.

De stand-bytijd van uw apparaat inschatten

Stand-bytijd verwijst naar de tijdsperiode die uw batterij meegaat wanneer uw apparaat is aangesloten op het netwerk maar niet actief wordt gebruikt, bijvoorbeeld om te bellen of gebeld te worden. Wanneer de STAMINA-modus is geactiveerd, wordt de resterende stand-bytijd voortdurend geëvalueerd, wat kan variëren afhankelijk van het gebruik van uw apparaat. De STAMINA-modus is effectiever bij het verlengen van de stand-bytijd als u het scherm van uw apparaat vergrendeld houdt. Als u het scherm zelden vergrendelt, ziet u wellicht niet veel verbetering in de prestatie van de batterij.

- ! Wanneer u uw apparaat voor de eerste keer gebruikt, is de geschatte stand-bytijd wellicht niet nauwkeurig aangezien er geen gebruikshistorie bestaat waarmee dit kan worden ingeschat.

Het weergeven van de geschatte stand-bytijd

- 1 Tik vanuit uw **Startscherm** op .
- 2 Zoek en tik op **Instellingen** > **Energiebeheer**.

Modus Lege batterij gebruiken

U kunt de functie **Modus bijna lege batterij** inschakelen om energie te besparen als de batterij bijna leeg is. Deze functie helpt bij het aanpassen van de instellingen voor schermhelderheid, gegevensverkeer en trillen, zodat u het batterijgebruik kunt beperken.

Modus Lege batterij activeren

- 1 Sleep de statusbalk omlaag en tik vervolgens op ✕.
- 2 Ga naar en tik op **Energiebeheer**.
- 3 Sleep de schuifregelaar naast **Modus bijna lege batterij** naar rechts.

Modus Batterij bijna leeg uitschakelen

- 1 Tik vanuit **Startscherm** op .
- 2 Ga naar en tik op **Instellingen** > **Energiebeheer**.
- 3 Tik op  naast **Modus bijna lege batterij**.



De instellingen veranderen voor de modus Batterij bijna leeg

- 1 Tik op het **Startscherm** op .
- 2 Ga naar en tik op **Instellingen** > **Energiebeheer**.
- 3 Tik om het instellingenmenu te openen op **Modus bijna lege batterij**.
- 4 Pas de instellingen naar wens aan.
- 5 Als u klaar bent, tikt u op .

Het vergrendelscherm gebruiken

U kunt nieuwe deelvensters toevoegen aan de startpagina zelfs als het scherm vergrendeld is. U kunt aan deze deelvensters tevens widgets toevoegen als u deze maakt. Daarna kunt u de widgets gebruiken terwijl het scherm vergrendeld is door op het scherm naar links te vegen.

Een foto nemen vanaf het vergrendelscherm

- 1 Als u het scherm wilt activeren, drukt u kort op de aan/uit-toets .
- 2 Veeg in het bovenste deel van het scherm naar links om de camera te activeren.
- 3 Tik nadat de camera opent op .

Een nieuw deelvenster en widget toevoegen als het scherm vergrendeld is

- 1 Als u het scherm wilt activeren, drukt u kort op de aan/uit-toets .
 - 2 Veeg naar rechts en tik op  om een nieuw deelvenster toe te voegen.
 - 3 Zoek en tik op de widget die u wilt toevoegen.
- ! U kunt slechts één widget per deelvenster toevoegen als het scherm vergrendeld is.

Startscherm

Het Startscherm biedt de toegang tot de voornaamste functies van uw apparaat. U kunt uw **Startscherm** aanpassen met widgets, snelkoppelingen, mappen, thema's, achtergronden en andere items.

Het **Startscherm** breidt zich uit voorbij de standaard weergavebreedte van het scherm, zodat u naar links of rechts moet vegen om inhoud te bekijken in alle vensters van het startscherm. ● ● ○ ● ● laat zien in welk deel van het **Startscherm** u zich bevindt. U kunt een venster instellen als hoofd-startscherm en vensters toevoegen of verwijderen.



- De items in de balk onder aan het scherm zijn altijd beschikbaar voor snelle toegang.

Ga naar de startpagina

- Druk op .

Bladeren door de startpagina

- Naar rechts of links vegen.

Een venster instellen als hoofdvenster voor het startscherm



- 1 Houd een leeg gebied op de **Startscherm** aangeraakt tot het apparaat trilt.
- 2 Veeg naar links of rechts om naar het venster te gaan dat u als hoofdvenster voor het startscherm wilt instellen en tik op .

Een venster toevoegen aan het startscherm

- 1 Houd een leeg gebied op de **Startscherm** aangeraakt tot het apparaat trilt.
- 2 Veeg naar links of rechts om door de vensters te bladeren en tik op .

Een venster verwijderen van de startpagina

- 1 Houd een leeg gebied op de **Startscherm** aangeraakt tot het apparaat trilt.
- 2 Veeg naar links of rechts om naar het venster te gaan dat u wilt verwijderen en tik op .

Widgets

Widgets zijn kleine applicaties die u direct op uw **Startscherm** kunt gebruiken. Met bijvoorbeeld de widget "WALKMAN" kunt u direct muziek afspelen.

Van sommige widgets kunt u de afmetingen veranderen, zodat u ze kunt vergroten om meer inhoud weer te geven, of verkleinen om ruimte te sparen op uw **Startscherm**.

Een widget toevoegen aan het startscherm

- 1 Houd een leeg gebied op het **Startscherm** aangeraakt tot het apparaat trilt en tik vervolgens op **Widgets**.
- 2 Tik op de widget die u wilt toevoegen.

De afmetingen van een widget wijzigen





- 1 Raak een widget aan en houd deze ingedrukt tot deze groter wordt en het apparaat trilt. Laat de widget vervolgens los. Als de afmetingen van de widget veranderd kunnen worden, zoals bijvoorbeeld de widget Agenda, verschijnen een gemarkeerd kader en formaatpunten.
- 2 Sleep de punten naar binnen of naar buiten om de widget kleiner of groter te maken.
- 3 Tik ergens op de **Startscherm** om de nieuwe afmetingen van de widget te bevestigen.

Uw startscherm organiseren

Pas de vormgeving van uw startscherm aan en wijzig de functies die toegankelijk zijn vanaf het startscherm. Wijzig de schermachtergrond, verplaats items, maak mappen en voeg snelkoppelingen en widgets toe.

Opties voor aanpassen

Als u een leeg gebied aangeraakt houdt in het startscherm, verschijnen de volgende opties voor aanpassen:

-  Widgets toevoegen aan het startscherm.
-  Applicaties en snelkoppelingen toevoegen.
-  Een achtergrond instellen voor uw startscherm.
-  Een achtergrondthema instellen.

Aanpassingsopties in het startscherm weergeven

- Houd een leeg gebied aangeraakt op uw **Startscherm** totdat het apparaat trilt en opties voor aanpassen onderin het scherm verschijnen.

Een snelkoppeling toevoegen aan het startscherm

- 1 Houd een leeg gebied op de **Startscherm** aangeraakt tot het apparaat trilt.
- 2 Tik op **Applicaties > Snelkopp..**
- 3 Selecteer een snelkoppeling.

- 💡 U kunt een snelkoppeling naar een applicatie rechtstreeks toevoegen vanaf het applicatiescherm door de applicatie aan te raken en vast te houden.

Een item verplaatsen op het startscherm

- Raak een item aan en houd het ingedrukt tot het groter wordt en het apparaat trilt. Sleep het item vervolgens naar de nieuwe locatie.

Een item verwijderen van de startpagina

- Raak een item aan en houd het ingedrukt tot het groter wordt en het apparaat trilt. Sleep het item vervolgens naar .

Een map maken op het startscherm

- 1 Raak het pictogram of de snelkoppeling van een applicatie aan en houd het vast tot het wordt vergroot en het apparaat trilt; sleep het vervolgens boven het pictogram of de snelkoppeling van een applicatie en zet het daar neer.
- 2 Voer een naam voor de map in en tik op **Gereed**.

Items toevoegen aan een map op het startscherm

- Raak een item aan en houd het ingedrukt tot het groter wordt en het apparaat trilt. Sleep het item vervolgens naar de map.

Een mapnaam wijzigen

- 1 Tik op de map om deze te openen.
- 2 Raak de titelbalk van de map aan om het veld **Mapnaam** weer te geven.
- 3 Voer de naam van de nieuwe map in en tik op **Gereed**.

De achtergrond van uw startscherm veranderen

Pas het **Startscherm** aan uw stijl aan met achtergronden en verschillende thema's.

De achtergrond voor uw startscherm wijzigen

- 1 Houd een leeg gebied op het **Startscherm** aangeraakt tot het apparaat trilt.
- 2 Tik op **Achtergrond** en selecteer een optie.

Een thema instellen voor uw startscherm

- 1 Houd een leeg gebied op de **Startscherm** aangeraakt tot het apparaat trilt.
 - 2 Tik op **Thema's** en selecteer vervolgens een thema.
- ! Wanneer u een thema wijzigt, verandert in sommige applicaties ook de achtergrond.

Toepassingen openen en gebruiken

Open applicaties op basis van snelkoppelingen op uw **Startscherm** of vanuit het scherm Toepassingen.

Scherm applicaties

Het scherm Applicaties, dat u opent vanaf uw **Startscherm**, bevat de applicaties die vooraf geïnstalleerd zijn op uw apparaat evenals de applicaties die u downloadt.

Het scherm Toepassingen strekt zich uit buiten de normale schermbreedte. U moet dus naar links en naar rechts vegen om alle content te bekijken.

Het scherm Toepassingen openen



- Tik vanuit uw **Startscherm** op .



Bladeren door het scherm Toepassingen

- Veeg naar rechts of links vanuit het toepassings scherm.

Een snelkoppeling naar een toepassing maken op de startpagina

- 1 Tik op het **Startscherm** op .
- 2 Houd een pictogram voor een applicatie aangeraakt tot het scherm trilt en sleep het pictogram naar de bovenkant van het scherm. De **Startscherm** opent.
- 3 Sleep het pictogram naar de gewenste locatie op het **Startscherm** en haal uw vinger weg.

Een applicatie delen vanuit het applicatiescherm



- 1 Tik op het **Startscherm** op .
- 2 Tik op  en tik vervolgens op **Delen**. Alle applicaties die gedeeld kunnen worden, zijn aangegeven met .
- 3 Tik op de applicatie die u wilt delen, selecteer een optie en bevestig deze indien nodig. Een koppeling naar een download van de applicatie wordt naar de geselecteerde personen gestuurd.

Toepassingen openen en sluiten

Een toepassing openen

- Tik vanaf uw **Startscherm** of het scherm Toepassingen op de toepassing.

Een toepassing sluiten

- Druk op .
-  Bepaalde toepassingen worden gepauzeerd wanneer u drukt op  om af te sluiten. Andere toepassingen kunnen actief blijven op de achtergrond. In het eerste geval kunt u de volgende keer dat u de toepassing opent doorgaan waar u bent gestopt. Sommige applicaties kunnen dataverbindingskosten veroorzaken wanneer deze applicaties op de achtergronden actief blijven, bijvoorbeeld sociale netwerkservices.

Het venster met onlangs gebruikte applicaties

Vanuit dit venster kunt u wisselen tussen onlangs gebruikte applicaties. U kunt ook kleine apps openen.

Het venster met onlangs gebruikte toepassingen openen

- Druk op .

Kleine apps gebruiken

Vanuit het venster van onlangs gebruikte applicaties kunt u te allen tijde snel toegang krijgen tot diverse kleine apps door middel van de balk met kleine apps. Een kleine app neemt slechts een klein deel van uw scherm in beslag. U kunt communiceren met een kleine app en een andere applicatie op hetzelfde moment op hetzelfde scherm.

De balk Small Apps openen

- Druk op .

Een kleine app openen

- 1 Om de balk met kleine apps weer te geven drukt u op .
- 2 Tik op de kleine app die u wilt openen. Het venster van een kleine app wordt weergegeven.

Een kleine app sluiten

- Tik op  op het venster van de kleine app.

Een kleine app verplaatsen

- Als de kleine app geopend is, houdt u de linkerbovenhoek aangeraakt en sleept u hem naar de gewenste locatie.

Een kleine app minimaliseren

- Als de kleine app geopend is, houdt u de linkerbovenhoek aangeraakt en sleept u hem naar de rechterrand of naar de benedenrand van het scherm.

Uw kleine apps opnieuw schikken

- 1 Druk op  om de balk met kleine apps te laten verschijnen.
- 2 Houd een kleine app aangeraakt en sleep deze naar de gewenste positie in de balk met kleine apps.

Een kleine app van de balk met kleine apps verwijderen

- 1 Druk op  om de balk met kleine apps te laten verschijnen.
- 2 Houd het pictogram van een kleine app aangeraakt en sleep het weg van de balk met kleine apps.

Een eerder verwijderde kleine app herstellen

- 1 Om de balk met kleine apps weer te geven drukt u op .
- 2 Tik op .
- 3 Houd de kleine app aangeraakt die u wilt herstellen en sleep hem naar de balk met kleine apps.

Een kleine app downloaden

- 1 Om de balk met kleine apps weer te geven drukt u op .
- 2 Tik op  >  > .
- 3 Zoek een kleine app op die u wilt downloaden en volg de aanwijzingen om de installatie af te ronden.

Applicatiemenu

U kunt op elk moment een menu openen wanneer u een applicatie gebruikt. Afhankelijk van de applicatie die u gebruikt, ziet het menu er anders uit.

Een menu in een toepassing openen

- Druk tijdens het gebruik van de toepassing op .
- ! Niet in alle toepassingen is een menu beschikbaar.

Uw scherm Toepassingen organiseren

Verplaats de toepassingen op het scherm Toepassingen op basis van uw voorkeuren.

Applicaties schikken op het applicatiescherm

- 1 Tik vanuit **Startscherm** op  om naar het applicatiescherm te gaan.
- 2 Tik in de keuzelijst links boven in het scherm en selecteer een optie.

Een applicatie verplaatsen op het scherm Applicaties

- 1 Open het scherm Toepassingen.
 - 2 Raak een item aan en houd het ingedrukt tot het groter wordt en het apparaat trilt. Sleep het item vervolgens naar de nieuwe locatie.
- ! U kunt uw toepassingen alleen verplaatsen wanneer **Eigen volgorde** is geselecteerd.

Een applicatie verwijderen vanuit het applicatiescherm

- 1 Tik vanuit **Startscherm** op .
- 2 Tik op  en tik vervolgens op **Verwijderen**. Alle applicaties die niet verwijderd kunnen worden, zijn aangegeven met .
- 3 Tik op de applicatie die u wilt verwijderen en tik op **Verwijderen**.

Status en meldingen

In de statusbalk boven aan het scherm wordt getoond wat er op uw apparaat plaatsvindt. Aan de linkerkant krijgt u meldingen wanneer er iets nieuw of actief is. Nieuwe berichten en kalendermeldingen worden bijvoorbeeld hier weergegeven. Aan de rechterkant vindt u de signaalsterkte, de batterijstatus en andere informatie.



Met de statusbalk kunt u basisinstellingen op uw apparaat aanpassen, bijvoorbeeld Wi-Fi®, Bluetooth®, dataverkeer en geluid. U kunt het instellingenmenu ook openen vanuit het meldingenpaneel om snelle instellingen of andere instellingen aan te passen.

Een meldingslampje geeft batterijstatusinformatie en enkele meldingen weer. Een blauw knipperend lampje betekent bijvoorbeeld dat er een nieuw bericht of een gemist gesprek is. Het meldingslampje werkt mogelijk niet wanneer de batterij bijna leeg is.



Meldingen en lopende activiteiten controleren

U kunt de statusbalk omlaag slepen om het meldingsvenster te openen en meer informatie te krijgen. U kunt het venster bijvoorbeeld gebruiken om een nieuw bericht te openen of een gebeurtenis in de agenda te bekijken. U kunt ook een paar applicaties openen die op de achtergrond actief zijn, zoals de muziekplayer.

Het meldingsvenster openen



- Sleep de statusbalk omlaag.

Het meldingsvenster sluiten



- Sleep het tabblad onderaan het meldingsvenster omhoog.

Een actieve toepassing openen vanuit het meldingsvenster

- Tik op het pictogram van de actieve toepassing om deze te openen.

Een melding verwijderen van het meldingsvenster

- Plaats uw vinger op een melding en veeg naar links of rechts.

Het paneel Meldingen wissen

- Tik in het paneel Meldingen op **Wissen**.

Het apparaat instellen vanuit het meldingenvenster

U kunt het instellingenmenu openen vanuit het meldingenpaneel om snelle apparaatinstellingen aan te passen. U kunt bijvoorbeeld Wi-Fi[®] inschakelen.

Het instellingenmenu openen vanaf het meldingsvenster

- 1 Sleep de statusbalk omlaag.
- 2 Tik op .

Geluidsinstellingen aanpassen vanaf het meldingenpaneel

- 1 Sleep de statusbalk omlaag.
- 2 Tik op .

De functie Bluetooth® bedienen vanaf het meldingscherm

- 1 Sleep de statusbalk omlaag.
- 2 Tik op .

De Wi-Fi®-functie bedienen vanaf het meldingenpaneel

- 1 Sleep de statusbalk omlaag.
- 2 Tik op .

Dataverkeer in- of uitschakelen vanaf het meldingenpaneel

- 1 Sleep de statusbalk omlaag.
- 2 Tik op .

Snelle instellingen aanpassen vanuit het meldingenvenster

U kunt snelle instellingen aanpassen vanuit het meldingenvenster door de gewenste snelle instellingen te selecteren en de volgorde te wijzigen. U kunt maximaal 10 snelle instellingen selecteren, of u selecteert er geen.

Snelle instellingen kiezen vanuit het meldingenvenster

- 1 Sleep de statusbalk omlaag en tik op .
- 2 Ga naar en tik op **Persoonlijk maken** > **Snelle instellingen**.
- 3 Selecteer de gewenste snelle instellingen.

De snelle instellingen vanaf het meldingenvenster opnieuw ordenen



- 1 Sleep de statusbalk omlaag en tik op .
- 2 Ga naar en tik op **Persoonlijk maken** > **Snelle instellingen**.
- 3 Tik op  naast een snelle instelling en houd dit vast; verplaats de instelling vervolgens naar de gewenste positie.

Menu Instellingen

Bekijk en wijzig de instellingen voor uw apparaat in het menu Instellingen.

Uw apparaatinstellingen openen

- 1 Tik op het **Startscherm** op .
- 2 Tik op **Instellingen**.

 U kunt ook de statusbalk naar beneden slepen op het startscherm en op  tikken om toegang te krijgen tot de apparaatinstellingen.

Tekst typen

U kunt uit een aantal toetsenborden en invoermethoden kiezen om tekst met letters, nummers en andere tekens te typen. U kunt in twee of drie Latijnse talen typen zonder van toetsenbord te wisselen. Het internationale toetsenbord van de Xperia™ herkent de taal en voorspelt de woorden tijdens het typen.

Virtueel toetsenbord

Tik op de toetsen van het virtuele QWERTY-toetsenbord om eenvoudig tekst in te voeren. In bepaalde applicaties wordt het virtuele toetsenbord automatisch geopend. U kunt dit toetsenbord ook openen door een tekstveld aan te raken.

Het virtuele toetsenbord gebruiken



- 1 Verwijder een teken vóór de cursor.
- 2 Voer een regeleinde in of bevestig de tekstinvoer.
- 3 Voer een spatie in.
- 4 Personaliseer uw toetsenbord. Deze toets verdwijnt nadat het toetsenbord is gepersonaliseerd.
- 5 Cijfers en symbolen weergeven.
- 6 Sluit de weergave van het virtuele toetsenbord. Dit pictogram wordt niet in de staande modus getoond.
- 7 Tussen hoofdletters en kleine letters schakelen en caps lock inschakelen. Voor bepaalde talen wordt deze toets gebruikt om extra tekens in de taal te gebruiken.

! Alle afbeeldingen zijn uitsluitend bedoeld ter illustratie en zullen mogelijk geen exacte voorstelling geven van het eigenlijke apparaat.

Het virtuele toetsenbord weergeven om tekst in te voeren

- Tik op een tekstinvoerveld.

Het virtuele toetsenbord verbergen

- Wanneer het virtuele toetsenbord is geopend, tikt u op .

Het virtuele toetsenbord personaliseren

- 1 Open het virtuele toetsenbord en tik op .
 - 2 Volg de aanwijzingen om het virtuele toetsenbord te personaliseren; markeer bijvoorbeeld het selectievakje **Smiley-toets**.
- 💡 Als u het selectievakje **Smiley-toets** niet markeert tijdens het personaliseren van het virtuele toetsenbord, verschijnt het pictogram Smiley niet.



Het virtuele toetsenbord in de liggende stand gebruiken

- Draai het apparaat een kwartslag wanneer u tekst invoert.
- ! De liggende stand moet worden ondersteund in de applicatie die u gebruikt en de instellingen voor de schermstand moet zijn ingesteld op Automatisch om het virtuele toetsenbord te kunnen gebruiken in de liggende stand.

Tekst invoeren met het virtuele toetsenbord

- Als u een teken wilt invoeren dat zichtbaar is op het toetsenbord, tikt u op dit teken.
- Als u een tekensvariant wilt invoeren, raakt u een regulier teken op het toetsenbord aan en houdt u dit vast om een lijst met beschikbare opties weer te geven. Selecteer vervolgens een optie in de lijst. Als u bijvoorbeeld 'é' wilt invoeren, raakt u 'e' aan en houdt u het ingedrukt tot andere opties worden weergegeven. Sleep terwijl u uw vinger op het toetsenbord houdt, naar 'é' en selecteer deze optie.

Schakelen tussen hoofdletters en kleine letters

- Tik voordat u een letter invoert op  om naar hoofdletters  te schakelen of vice versa.

Caps Lock inschakelen

- Tik voordat u een woord typt op ⇧ of ⬆ tot ⬆ wordt weergegeven.

Cijfers of symbolen invoeren

- Tik op 121? wanneer u tekst invoert. Er wordt een toetsenbord met cijfers en symbolen weergegeven. Tik op += \$ om meer opties weer te geven.

Een punt invoeren

- Tik tweemaal op de spatiebalk wanneer u klaar bent met het invoeren van een woord.

Tekens verwijderen

- Tik om de cursor te plaatsen na het teken dat u wilt verwijderen en tik vervolgens op ✕.

Een regelterugloop invoeren

- Tik wanneer u tekst invoert op ↵ om een regelterugloop in te voeren.

Tekst selecteren

- 1 Voer wat tekst in en tik twee keer op de tekst. Het woord dat u aantikt, wordt aan beide zijden gemarkeerd door tabs.
- 2 Sleep de tabs naar links of rechts om meer tekst te selecteren.

Tekst bewerken in liggende stand

- 1 Voer wat tekst in en dubbeltik vervolgens op de ingevoerde tekst.
- 2 Selecteer de tekst waarmee u wilt werken, tik vervolgens op **Bewerken...** en selecteer een optie.

De tekst bewerken in staande stand

- 1 Voer wat tekst in en dubbeltik op de ingevoerde tekst om de applicatiebalk te laten verschijnen.
- 2 Selecteer de tekst die u wilt bewerken en gebruik vervolgens de applicatiebalk om de gewenste wijzigingen aan te brengen.

Applicatiebalk



- 1 De applicatiebalk sluiten
- 2 Alle tekst selecteren
- 3 Tekst knippen
- 4 Tekst kopiëren
- 5 Tekst plakken

- ! ✂ verschijnt alleen wanneer u tekst hebt opgeslagen op het klembord.

De Vegen om te schrijven-functie gebruiken om woorden te schrijven

U kunt tekst invoeren door uw vinger op het virtuele toetsenbord van letter naar letter te schuiven.

- ! **Vegen om te schrijven** is alleen beschikbaar wanneer u het virtuele toetsenbord gebruikt.

Tekst invoeren met de functie Vegen om te schrijven

- 1 Wanneer u tekst invoert met behulp van het virtuele toetsenbord, veeg dan met uw vinger van letter naar letter om het woord te traceren dat u wilt schrijven.
- 2 Til uw vinger op wanneer u klaar bent met het invoeren van een woord. Uw apparaat stelt een woord voor op basis van de letters waar u langs hebt geveegd. Selecteer indien nodig het juiste woord in de balk met suggesties.
- 3 Blader naar rechts of links in de balk met suggesties om meer opties weer te geven. Als u het gewenste woord niet kunt vinden, tikt u eenmaal op  om het gehele woord te verwijderen, waarna u nogmaals probeert om langs letters te vegen met de invoerfunctie Gebaren, of tik op elke letter om het woord in te voeren.

De Vegen om te schrijven-instellingen wijzigen

- 1 Wanneer u tekst invoert met het virtuele toetsenbord, tikt u op .
- 2 Tik op  en vervolgens op **Instellingen voor toetsenbord**.
- 3 Tik op **Instellingen voor tekstinvoer**.
- 4 Schakel het selectievakje **Vegen om te schrijven** in of uit.

Toetsenblok

Het toetsenblok kan worden vergeleken met een standaardtelefoon-toetsenblok met 12 toetsen. Er zijn opties voor tekstvoorspelling en multitik tekstinvoer beschikbaar. U kunt de tekstinvoermethode Toetsenblok activeren via de toetsenbordinstellingen. Het toetsenblok is alleen beschikbaar in de staande stand.



Het telefoontoetsenblok gebruiken





- 1 Verwijder een teken vóór de cursor.
- 2 Voer een regeleinde in of bevestig de tekstinvoer.
- 3 Voer een spatie in.
- 4 Symbolen en smileys weergeven.
- 5 Cijfers weergeven.
- 6 Tussen hoofdletters en kleine letters schakelen en caps lock inschakelen.
- 7 Een tekstinvoeroptie kiezen.

! Alle afbeeldingen zijn uitsluitend bedoeld ter illustratie en zullen mogelijk geen exacte voorstelling geven van het eigenlijke apparaat.

Het toetsenblok voor het eerst gebruiken

- 1 Tik op een tekstinvoerveld en tik vervolgens op .
 - 2 Tik op  en op **Instellingen voor toetsenbord**.
 - 3 Tik op **Toetsenbordvormgeving > Toetsenbordindeling**.
 - 4 Selecteer het toetsenblok.
- 💡 Het toetsenblok kan alleen worden gebruikt in de portretstand.

Tekst invoeren met het toetsenblok

- Wanneer  wordt weergegeven op het toetsenblok, tikt u één keer op elke tekentoets, zelfs wanneer de gewenste letter niet de eerste letter op de toets is. Tik op het woord dat wordt weergegeven of tik op ▼ om meer woordsuggesties weer te geven en een woord uit de lijst te selecteren.
- Wanneer  wordt weergegeven op het toetsenblok, tikt u op de toetsen op het scherm voor de tekens die u wilt invoeren. Blijf de toets indrukken tot het gewenste teken is geselecteerd. Doe vervolgens hetzelfde voor het volgende teken dat u wilt invoeren, enzovoort.

Cijfers invoeren met het toetsenblok

- Wanneer het toetsenblok is geopend, tikt u op 123. Er wordt een toetsenblok met cijfers weergegeven.

Symbolen en smileys invoegen met het toetsenblok

- 1 Wanneer het toetsenblok is geopend, tikt u op &☺. Er wordt een raster weergegeven met symbolen en smileys.
- 2 Blader omhoog of omlaag om meer opties weer te geven. Tik op een symbool of smiley om het gewenste item te selecteren.

Instellingen voor toetsenbord en toetsenblok

U kunt instellingen selecteren voor het virtuele toetsenbord en het toetsenblok, zoals de schrijftaal en automatische correctie.

De instellingen voor het virtuele toetsenbord en het toetsenblok openen

- 1 Wanneer u tekst invoert met het virtuele toetsenbord of het toetsenblok, tikt u op 12!/? of op 123.
- 2 Tik op  en op **Instellingen voor toetsenbord**.

Een schrijftaal toevoegen voor tekstinvoer

- 1 Wanneer u tekst invoert met het virtuele toetsenbord of het toetsenblok, tikt u op 12!/? of op 123.
- 2 Tik op  en vervolgens op **Instellingen voor toetsenbord**.
- 3 Tik op **Schrijftalen** en vink de relevante selectievakjes aan.
- 4 Tik op **OK** om uw keuze te bevestigen.

Een variant van een toetsenbordindeling selecteren

- 1 Wanneer u tekst invoert met het virtuele toetsenbord of het toetsenblok, tikt u op 12!/? of op 123.
- 2 Tik op  en vervolgens op **Instellingen voor toetsenbord**.
- 3 Tik op **Schrijftalen** en vervolgens op .
- 4 Selecteer een variant van een toetsenbordindeling.
- 5 Tik op **OK** om uw keuze te bevestigen.

- 💡 Indelingsvarianten zijn alleen beschikbaar voor het virtuele toetsenbord en mogelijk niet voor alle schrijftalen.

Instellingen voor tekstinvoer

Bij het invoeren van tekst door middel van het virtuele toetsenbord of het toetsenblok kunt u toegang krijgen tot een menu met tekstinvoerinstellingen dat u helpt om opties in te stellen voor tekstvoorspelling en automatische spatiering. U kunt bijvoorbeeld bepalen hoeveel woorden tijdens het typen gecorrigeerd worden.





Tekstinvoerinstellingen wijzigen

- 1 Wanneer u tekst invoert met het virtuele toetsenbord of het toetsenblok, tikt u op 12!/? of op 123.
- 2 Tik op  en vervolgens op **Instellingen voor toetsenbord** > **Instellingen voor tekstinvoer** en selecteer de relevante instellingen.

Tekst invoeren met spraakinvoer

Als u tekst invoert, kunt u de spraakinvoerfunctie gebruiken in plaats van de woorden te typen. Zeg gewoon de woorden die u wilt invoeren. Spraakinvoer is een experimentele technologie van Google™, en is beschikbaar voor een aantal talen en landen.

Steminvoer inschakelen

- 1 Wanneer u tekst invoert met het virtuele toetsenbord of het toetsenblok, tikt u op  of op .
- 2 Tik op  en op **Instellingen voor toetsenbord**.
- 3 Schakel het selectievakje **Toets voor Google voice-typen** in.
- 4 Druk op  om uw instellingen op te slaan. Er verschijnt een microfoonpictogram  op uw virtuele toetsenbord of toetsenblok.

Tekst invoeren met spraakinvoer

- 1 Open het virtuele toetsenbord of het toetsenblok.
- 2 Tik op . Spreek als  verschijnt om tekst in te voeren. Als u klaar bent, tikt u nogmaals op . De voorgestelde tekst verschijnt.
- 3 Bewerk de tekst eventueel met de hand.

Uw apparaat aanpassen

U kunt verschillende apparaatinstellingen aan uw wensen aanpassen. U kunt bijvoorbeeld de taal wijzigen, een eigen beltoon toevoegen, of de schermhelderheid wijzigen.

Het volume aanpassen

U kunt het beltoonvolume aanpassen voor inkomende gesprekken en meldingen evenals voor het afspelen van muziek en video.

Het volume van de beltoon aanpassen met de volumetoetsen

- Druk de volumetoets omhoog of omlaag.

Het afspeelvolume voor media aanpassen met de volumetoetsen

- Druk de volumetoets omhoog of omlaag wanneer u muziek afspeelt of een video bekijkt.

De geluidsinstellingen aanpassen

U kunt verschillende geluidsinstellingen aanpassen. U kunt bijvoorbeeld uw apparaat instellen op de stille modus zodat hij tijdens een vergadering niet overgaat.

De trilstand instellen voor het apparaat

- Druk de volumetoets omlaag tot  in de statusbalk wordt weergegeven.
- U kunt ook de aan/uittoets  ingedrukt houden en op  tikken in het menu dat verschijnt om het apparaat in de trilstand te plaatsen.

De stille modus instellen voor het apparaat

- 1 Druk de volumetoets omlaag tot het apparaat trilt en  op de statusbalk verschijnt.
 - 2 Druk de volumetoets nogmaals omlaag.  verschijnt op de statusbalk.
- U kunt ook de aan/uit-toets ingedrukt houden  en op  tikken in het menu dat verschijnt om het apparaat in de stille modus te zetten.

De tril- en belmodus instellen voor het apparaat

- 1 Tik op het **Startscherm** op .
- 2 Ga naar en tik op **Instellingen** > **Geluid**.
- 3 Schakel het selectievakje **Trillen bij beltoon** in.

Datum en tijd

U kunt de datum en tijd op uw apparaat wijzigen.

De datum handmatig instellen

- 1 Tik vanaf het **Startscherm** op .
- 2 Ga naar en tik op **Instellingen** > **Datum en tijd**.
- 3 Schakel het selectievakje **Automatische tijd en datum** uit indien dit is ingeschakeld.
- 4 Tik op **Datum instellen**.
- 5 Pas de datum aan door naar boven of beneden te schuiven.
- 6 Tik op **Gereed**.

De tijd handmatig instellen

- 1 Tik vanuit **Startscherm** op .
- 2 Ga naar en tik op **Instellingen** > **Datum en tijd**.
- 3 Schakel het selectievakje **Automatische tijd en datum** uit indien dit is ingeschakeld.
- 4 Tik op **Tijd instellen**.
- 5 Schuif omhoog of omlaag om het uur en de minuten aan te passen.
- 6 Scrol, indien van toepassing, omhoog om **AM** te wijzigen in **PM**, of vice versa.
- 7 Tik op **Instellen**.

De tijdzone instellen

- 1 Tik op het **Startscherm** op .
- 2 Ga naar en tik op **Instellingen** > **Datum en tijd**.
- 3 Schakel het selectievakje **Automatische tijdzone** uit indien dit is ingeschakeld.
- 4 Tik op **Tijdzone selecteren**.
- 5 Selecteer een optie.

Instellingen voor beltonen

Een ringtone instellen

- 1 Tik op het **Startscherm** op .
- 2 Ga naar en tik op **Instellingen** > **Geluid** > **Beltoon telefoon**.
- 3 Selecteer een ringtone.
- 4 Tik op **Gereed**.

Aanraaktonen inschakelen

- 1 Tik op **Startscherm** op .
- 2 Ga naar en tik op **Instellingen** > **Geluid**.
- 3 Schakel de selectievakjes **Aanraaktonen toetsenblok** en **Aanraakgeluiden** in.

Het meldingsgeluid selecteren

- 1 Tik vanaf het **Startscherm** op .
- 2 Ga naar en tik op **Instellingen** > **Geluid** > **Default notification sound**.
- 3 Selecteer het geluid dat moet klinken bij ontvangst van een melding.
- 4 Tik op **Gereed**.

Scherminstellingen

De schermhelderheid aanpassen



- 1 Tik op het **Startscherm** op .
- 2 Ga naar en tik op **Instellingen** > **Scherminstellingen** > **Helderheid**.
- 3 Versleep de schuifregelaar om de helderheid in te stellen.
- 4 Tik op **OK**.

-  Het helderheidsniveau heeft een invloed op uw batterijprestaties. Zie *De prestaties van de batterij verbeteren* voor tips over het verbeteren van de batterijprestaties.

Het scherm op trillen instellen

- 1 Tik op **Startscherm** op .
- 2 Ga naar en tik op **Instellingen** > **Geluid**.
- 3 Schakel het selectievakje **Trillen bij aanraking** in. Het scherm trilt nu wanneer u op selectietoetsen en op bepaalde applicaties tikt.

Opgeven na hoeveel tijd het scherm moet worden uitgeschakeld als de telefoon niet wordt gebruikt

- 1 Tik op het **Startscherm** op .
 - 2 Ga naar en tik op **Instellingen** > **Scherf** > **Slaapstand**.
 - 3 Selecteer een optie.
- 💡 Als u het scherm snel wilt uitschakelen, drukt u kort op de aan/uit-toets .

Taalinstellingen

U kunt een standaardtaal selecteren voor uw apparaat en deze later weer wijzigen.

De taal wijzigen

- 1 Tik op het **Startscherm** op .
 - 2 Ga naar en tik op **Instellingen** > **Taal en invoer** > **Taal**.
 - 3 Selecteer een optie.
 - 4 Tik op **OK**.
- ! Als u de verkeerde taal kiest en u de menuteksten niet meer kunt lezen, zoekt u het pictogram  en tikt u erop. Selecteer vervolgens de tekst naast  en selecteer de eerste vermelding in het menu dat verschijnt. U kunt vervolgens de gewenste taal selecteren.

Vliegmodus

In de vliegmodus zijn de netwerk- en radiozenders en -ontvangers uitgeschakeld om storingen in gevoelige apparatuur te vermijden. U kunt echter nog altijd games spelen, naar muziek luisteren, video's bekijken en andere content, zolang deze content op uw geheugenkaart of in het interne geheugen wordt opgeslagen. U kunt ook gewaarschuwd worden door alarmen als deze geactiveerd zijn.

- 💡 Inschakelen van de vliegmodus beperkt het batterijgebruik.

De vliegmodus inschakelen

- 1 Tik vanuit **Startscherm** op .
 - 2 Ga naar en tik op **Instellingen** > **Meer....**
 - 3 Schakel het selectievakje **Vliegmodus** in.
- 💡 U kunt ook de aan/uittoets ingedrukt houden  en **Vliegmodus** selecteren in het menu dat verschijnt.

De geluidsuitvoer verbeteren

U kunt het geluid van het apparaat verbeteren door handmatig individuele geluidinstellingen in te schakelen, zoals Clear Phase™ en xLOUD™, of u kunt de ClearAudio+-technologie het geluid automatisch laten afstellen. U kunt ook de Dynamische normalisator inschakelen zodat volumeverschillen tussen verschillende mediabestanden beperkt worden.

De geluidsuitvoer automatisch verbeteren

- 1 Sleep de statusbalk omlaag en tik op .
- 2 Ga naar en tik op **Geluid** > **Geluidseffecten**.
- 3 Schakel het selectievakje **ClearAudio+** in.

De geluidinstellingen handmatig aanpassen

- 1 Sleep de statusbalk omlaag en tik op ✕.
- 2 Ga naar en tik op **Geluid > Geluidseffecten**.
- 3 Schakel het selectievakje **ClearAudio+** uit indien dit is ingeschakeld.
- 4 Tik op **Geluidsverbeteringen > Instellingen**.
- 5 Selecteer of deselecteer de betreffende vinkvakjes.

💡 Handmatig aanpassen van instellingen voor geluidsuitvoer heeft geen invloed op applicaties voor gesproken communicatie. De geluidskwaliteit van een gesprek verandert bijvoorbeeld niet.

Volumeverschillen beperken met de Dynamische normalisator

- 1 Sleep de statusbalk omlaag en tik op ✕.
- 2 Ga naar en tik op **Geluid > Geluidseffecten**.
- 3 Schakel het selectievakje **Volumebalans** in.

Geheugen

U kunt content opslaan in het interne geheugen van het apparaat en op een geheugenkaart.

Geheugenkaart

Het apparaat biedt ondersteuning voor microSD™-kaarten. Deze kaarten worden gebruikt voor media-inhoud. Dit type kaart kan ook in andere compatibele apparaten worden gebruikt als draadbare geheugenkaart.

! U zult mogelijk apart een geheugenkaart moeten aanschaffen.

De geheugenkaart veilig verwijderen

U kunt op elk moment dat uw apparaat is uitgeschakeld, de geheugenkaart veilig uit uw apparaat verwijderen. Als u de geheugenkaart wilt verwijderen wanneer uw apparaat is ingeschakeld, moet u de geheugenkaart eerst logisch ontkoppelen voordat u deze fysiek uit het apparaat verwijderd. Hiermee voorkomt u beschadigingen aan de geheugenkaart zelf of mogelijk verlies van de gegevens die op de geheugenkaart zijn opgeslagen.

De geheugenkaart ontkoppelen

- 1 Sleep de statusbalk omlaag en tik op ✕.
- 2 Ga naar en tik op **Opslagruimte > SD-kaart ontkoppelen**.

De geheugenkaart formatteren

U kunt de geheugenkaart formatteren op uw apparaat, bijvoorbeeld om geheugen vrij te maken. Dit betekent dat u alle gegevens op de kaart wist.

! Alle content op de geheugenkaart wordt gewist wanneer u deze formatteert. Zorg dat u een back-up maakt van alle zaken die u wilt behouden voordat u de geheugenkaart formatteert. Als u een back-up wilt maken van uw content, kunt u deze kopiëren naar de computer. Zie voor meer informatie het hoofdstuk *Uw apparaat op een computer aansluiten* op pagina 109.

Een headset gebruiken

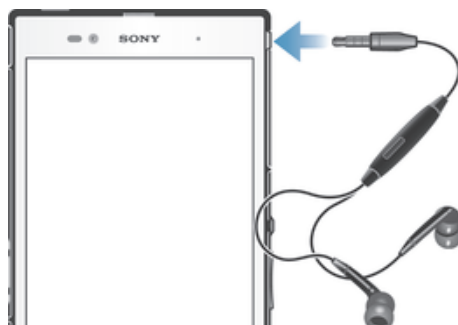

- ! Gebruik de meegeleverde accessoires bij uw apparaat, of andere compatibele accessoires, voor de beste prestaties.

Een headset gebruiken

- 1 Verbind de headset met uw apparaat.
- 2 Als u een gesprek wilt beantwoorden, drukt u op de toets voor afhandeling van gesprekken.
- 3 Als u een gesprek wilt beëindigen, drukt u op de toets voor afhandeling van gesprekken.

- ! Als er geen headset bij het apparaat is geleverd, kunt u deze afzonderlijk aanschaffen.

- 💡 Als u naar muziek luistert, stopt de muziek wanneer u een gesprek beantwoordt en gaat de muziek verder nadat u het gesprek hebt beëindigt.

Instellingen voor internet en berichten

Als u SMS- en MMS-berichten wilt verzenden en toegang wilt hebben tot internet, moet u over een mobiele gegevensverbinding beschikken en de juiste instellingen configureren. Er zijn verschillende manieren om deze instellingen op te halen:

- Voor de meeste mobiele telefoonnetwerken en operators worden de instellingen voor internet en berichten vooraf op het apparaat geïnstalleerd. U kunt vervolgens direct internet gebruiken en berichten verzenden.
- In sommige gevallen hebt u de mogelijkheid om instellingen voor internet en berichten te downloaden wanneer u het apparaat voor de eerste keer inschakelt. Het is ook mogelijk om deze instellingen later te downloaden via het menu **Instellingen**.
- U kunt op elk moment handmatig instellingen voor internet en berichten op het apparaat toevoegen en wijzigen. Neem contact op met uw netwerkoperator voor gedetailleerde informatie over de instellingen voor internet en berichten.

Instellingen voor internet en berichten downloaden

- 1 Sleep de statusbalk omlaag en tik op ✕.
- 2 Tik op **Meer...** > **Internetinstellingen**.
- 3 Tik op **Accepteren**.

De standaardinstellingen voor internet herstellen

- 1 Tik op het **Startscherm** op .
- 2 Tik op **Instellingen** > **Meer...** > **Mobiele netwerken** > **Namen toegangspunten**.
- 3 Druk op .
- 4 Tik op **Standaardinstellingen**.

Namen toegangspunten (APNs)

Een APN wordt gebruikt voor het opzetten van een gegevensverbinding tussen uw apparaat en internet. De APN definieert welk type IP-adres te gebruiken, welke beveiligingsmethodes aan te roepen, en welke fixed-end verbindingen te gebruiken. De APN controleren is handig als u geen toegang kunt krijgen tot internet, geen gegevensverbinding hebt, of geen MMS-berichten kunt verzenden of ontvangen.

De huidige APN weergeven

- 1 Tik op het **Startscherm** op .
 - 2 Ga naar en tik op **Instellingen** > **Meer...** > **Mobiele netwerken**.
 - 3 Tik op **Namen toegangspunten**.
- ! Als er meerdere verbindingen beschikbaar zijn, wordt de actieve netwerkverbinding aangegeven met een geselecteerd keuzerondje.

Handmatig internetinstellingen toevoegen

- 1 Tik vanaf het **Startscherm** op .
- 2 Ga naar en tik op **Instellingen** > **Meer...** > **Mobiele netwerken** > **Namen toegangspunten**.
- 3 Tik op .
- 4 Tik op **Nieuwe APN**.
- 5 Tik op **Naam** en vul de naam in voor het netwerkprofiel dat u wilt aanmaken.
- 6 Tik op **APN** en vul de naam van het toegangspunt in.
- 7 Vul alle overige informatie in die vereist is door uw netwerkprovider.
- 8 Tik op  en tik vervolgens op **Opslaan**.

Gebruiks informatie

Voor kwaliteitsdoeleinden verzamelt Sony Mobile anonieme bugrapporten en statistieken over het gebruik van uw apparaat. De verzamelde informatie bevat persoonlijke gegevens.

Verzenden van gebruiksinformatie toestaan

- 1 Sleep de statusbalk omlaag en tik op .
- 2 Ga naar en tik op **Over de telefoon** > **Instellingen voor gebruiksinformatie**.
- 3 Schakel het selectievakje **Gebruiksinfo verzenden** in indien dit is uitgeschakeld.
- 4 Tik op **OK**.

Gegevensgebruik beheren

Volg en beheer de hoeveelheid gegevens die naar en van uw apparaat worden verzonden gedurende een bepaalde periode. U kunt bijvoorbeeld waarschuwingen en limieten voor gegevensgebruik instellen op uw apparaat om extra kosten te vermijden. U kunt ook de hoeveelheid gegevens beperken die door individuele applicaties wordt gebruikt.

- ! Door de instellingen voor gegevensgebruik aan te passen, kunt u meer controle krijgen over het gegevensgebruik. Dit garandeert echter niet dat u geen extra kosten zult oplopen.

Toegang tot instellingen voor gegevensgebruik

- 1 Tik op het **Startscherm** op .
- 2 Ga naar en tik op **Instellingen** > **Datagebruik**.

Dataverkeer in- of uitschakelen

- 1 Tik op het **Startscherm** op .
 - 2 Ga naar en tik op **Instellingen** > **Datagebruik**.
 - 3 Tik op de aan-uitschakelaar naast **Mobiel dataverkeer** om het dataverkeer in of uit te schakelen.
- 💡 U kunt dataverkeer ook in- of uitschakelen door het selectievakje **Mobiel dataverkeer** onder **Instellingen** > **Meer...** > **Mobiele netwerken** te selecteren of deselecteren.

Een waarschuwing voor gegevensgebruik instellen

- 1 Zorg ervoor dat u gegevensverkeer hebt ingeschakeld.
- 2 Tik op het **Startscherm** op .
- 3 Ga naar en tik op **Instellingen** > **Datagebruik**.
- 4 Als u het waarschuwingsniveau wilt instellen, sleept u de lijnen naar de gewenste waarden. U ontvangt een waarschuwingsbericht wanneer de hoeveelheid gegevens het ingestelde niveau nadert.

Een limiet voor gegevensgebruik instellen

- 1 Zorg ervoor dat u gegevensverkeer hebt ingeschakeld.
 - 2 Tik op het **Startscherm** op .
 - 3 Ga naar en tik op **Instellingen** > **Datagebruik**.
 - 4 Schakel het selectievakje **Mobiele datalimiet instellen** in indien dit is uitgeschakeld en tik dan op **OK**.
 - 5 Om de limiet voor gegevensgebruik in te stellen, sleept u de lijnen naar de gewenste waarden.
- ! Wanneer uw gegevensgebruik de limiet bereikt, wordt gegevensverkeer op uw apparaat automatisch uitgeschakeld.

Het gegevensgebruik van individuele applicaties beheren

- 1 Tik op het **Startscherm** op .
 - 2 Ga naar en tik op **Instellingen** > **Datagebruik**.
 - 3 Zoek en tik op de gewenste applicatie.
 - 4 Schakel het selectievakje **Achtergronddata beperken** in.
 - 5 Voor meer specifieke instellingen voor de applicatie tikt u op **Instellingen voor app weergeven** en brengt u de gewenste wijzigingen aan.
- ! Specifieke instellingen voor een applicatie zijn niet altijd beschikbaar.
- 💡 De prestaties van individuele applicaties kunnen worden beïnvloed als u de betreffende instellingen voor gegevensgebruik wijzigt.

Mobiele netwerkinstellingen

Afhankelijk van welke mobiele netwerken in de verschillende gebieden beschikbaar zijn, schakelt het apparaat automatisch tussen de mobiele netwerken. U kunt het apparaat ook handmatig instellen om toegang te krijgen tot een bepaald type mobiel netwerk, bijvoorbeeld WCDMA of GSM.

Een netwerkmodus selecteren

- 1 Tik op het **Startscherm** op .
- 2 Ga naar en tik op **Instellingen** > **Meer...** > **Mobiele netwerken**.
- 3 Tik op **Netwerkmodus**.
- 4 Selecteer een netwerkmodus.

Handmatig een ander netwerk selecteren

- 1 Tik op het **Startscherm** op .
 - 2 Ga naar en tik op **Instellingen** > **Meer...** > **Mobiele netwerken** > **Mobiele providers**.
 - 3 Tik op **Zoekmodus** > **Handmatig**.
 - 4 Selecteer een netwerk.
- ! Als u handmatig een netwerk zoekt, wordt er op het apparaat niet naar andere netwerken gezocht, zelfs wanneer u zich buiten het bereik van het geselecteerde netwerk begeeft.

Automatische netwerkselectie activeren

- 1 Sleep de statusbalk omlaag en tik vervolgens op .
- 2 Ga naar en tik op **Meer...** > **Mobiele netwerken** > **Mobiele providers**.
- 3 Tik op **Zoekmodus** > **Automatisch**.

Gegevensverkeer uitschakelen

U kunt alle gegevensverbindingen over mobiele netwerken uitschakelen om ongewenste downloads en synchronisaties te voorkomen. Neem contact op met uw netwerkoperator als u gedetailleerde informatie nodig hebt over uw abonnement en de kosten van gegevensverkeer.

- 💡 Wanneer gegevensverkeer is uitgeschakeld, kunt u nog altijd Wi-Fi®- en Bluetooth®-verbindingen gebruiken. U kunt ook MMS-berichten verzenden en ontvangen.

Alle gegevensverkeer uitschakelen

- 1 Tik op het **Startscherm** op .
- 2 Ga naar en tik op **Instellingen** > **Meer...** > **Mobiele netwerken**.
- 3 Schakel het selectievakje **Mobiel dataverkeer** uit.

Gegevensroaming

Sommige netwerkoperators staan mobiele dataverbindingen via mobiel netwerken toe wanneer u buiten zich buiten uw thuisnetwerk bevindt (roaming). Er kunnen kosten voor gegevensoverdracht in rekening worden gebracht. Neem contact op met uw netwerkoperator voor meer informatie.

- ! Toepassingen kunnen soms de internetverbinding gebruiken in uw thuisnetwerk zonder dat hiervan melding wordt gemaakt. Dit gebeurt bijvoorbeeld bij het verzenden van zoek- en synchronisatieverzoeken. Er kunnen extra kosten van toepassing zijn wanneer dergelijke internetverbindingen tot stand worden gebracht wanneer u roamt. Neem contact op met uw netwerkoperator voor meer informatie.

Gegevensroaming activeren

- 1 Tik vanaf het **Startscherm** op .
 - 2 Ga naar en tik op **Instellingen** > **Meer...** > **Mobiele netwerken**.
 - 3 Schakel het selectievakje **Gegevensroaming** in.
- ! U kunt gegevensroaming niet activeren wanneer gegevensverbindingen zijn uitgeschakeld.

Google Play™

Aan de slag met Google Play™

Open Google Play™ en ga een wereld van applicaties en games binnen. U kunt bladeren door deze applicaties en games met behulp van verschillende categorieën. U kunt ook feedback geven voor applicaties en games, en deze een waarderingsscore geven.

U moet beschikken over een Google™-account om Google Play™ te kunnen gebruiken. Zie *Een Google™-account instellen op uw apparaat* op pagina 56 voor meer informatie.

- ! Google Play™ is mogelijk niet beschikbaar in alle landen of regio's. Wanneer u content naar uw apparaat downloadt, worden er mogelijk kosten in rekening gebracht voor de hoeveelheid gegevens die naar uw apparaat wordt overgebracht. Neem contact op met uw operator voor informatie over de inhoud van uw abonnement en kosten voor dataverkeer.

Google Play™ openen

- 1 Tik op het **Startscherm** op .
- 2 Tik op **Play Store**.

Downloaden van Google Play™

U kunt allerlei soorten applicaties van Google Play™ downloaden, waaronder gratis applicaties.

Voordat u applicaties downloadt

Voordat u met downloaden vanaf Google Play™ begint, moet u voor een werkende internetverbinding zorgen.

Bedenk ook dat voor het downloaden van content naar uw toestel mogelijk kosten voor gegevensverkeer in rekening worden gebracht. Neem contact op met uw operator voor meer informatie.

Een gratis applicatie downloaden

- 1 Zoek in Google Play™ een item dat u wilt downloaden door te bladeren door categorieën of via de zoekfunctie.
- 2 Tik op het item waarvoor u de details wilt weergeven en volg de instructies op om de installatie te voltooien.

Een applicatie downloaden waarvoor u moet betalen

- 1 Zoek in Google Play™ een item dat u wilt downloaden door te bladeren door categorieën of de zoekfunctie te gebruiken.
- 2 Tik op het item waarvoor u de details wilt weergeven en volg de instructies op om de aankoop te voltooien.

Toepassingsgegevens wissen

Mogelijk moet u soms gegevens voor een toepassing wissen. Dit kan zich voordoen als het geheugen van de toepassing bijvoorbeeld bijna vol is of als u de highscores voor een game wilt wissen. U wilt mogelijk ook inkomende e-mailberichten, SMS-berichten en MMS-berichten in sommige toepassingen wissen.

Alle cachegegevens voor een applicatie wissen

- 1 Tik op het **Startscherm** op .
- 2 Tik op **Instellingen**.
- 3 Tik op **Apps**.
- 4 Tik op de applicatie waarvoor u alle cachegegevens wilt wissen.
- 5 Tik op **Cache wissen**.

- ! Voor sommige applicaties is het niet mogelijk om de cachegegevens te wissen.

Een geïnstalleerde toepassing verwijderen

- 1 Tik op het **Startscherm** op .
- 2 Tik op **Instellingen**.
- 3 Tik op **Apps**.
- 4 Selecteer de applicatie die u wilt verwijderen.
- 5 Tik op **Verwijderen**.

! Bepaalde vooraf geïnstalleerde toepassingen kunnen niet worden verwijderd.

Machtigingen

Sommige toepassingen hebben toegang nodig tot gegevens, instellingen en verschillende functies op het apparaat om goed te kunnen werken. In dat geval hebben ze de betreffende machtigingen van u nodig. Een toepassing voor navigatiedoelinden heeft bijvoorbeeld machtigingen nodig om gegevens te verzenden en te ontvangen en informatie te krijgen over uw locatie.

Sommige toepassingen maken mogelijk misbruik van hun machtigingen door gegevens te stelen of te verwijderen of uw locatie door te geven. Zorg ervoor dat u alleen toepassingen installeert en alleen machtigingen geeft aan toepassingen die u vertrouwt.

De machtigingen voor een toepassing weergeven

- 1 Tik op **Startscherm** op .
- 2 Tik op **Instellingen**.
- 3 Tik op **Apps**.
- 4 Tik op de gewenste applicatie.
- 5 Schuif omlaag om de relevante details weer te geven onder **Machtigingen**.

Applicaties installeren die niet afkomstig zijn van Google Play™

Als u applicaties installeert van onbekende oorsprong of uit een onbetrouwbare bron, kan uw apparaat beschadigd raken. Het apparaat is standaard zo ingesteld dat de installatie van dergelijke applicaties wordt geblokkeerd. U kunt deze instelling echter wijzigen en het installeren van applicaties uit onbekende bronnen toestaan.

! Sony biedt geen garantie voor de prestaties van applicaties of content van derden die via downloaden of op een andere manier naar uw apparaat zijn overgebracht. Sony is evenmin verantwoordelijk voor eventuele schade aan, of een verminderd prestatievermogen van, uw apparaat als die schade of dat verminderde prestatievermogen is toe te schrijven aan het overbrengen van content van derden. Gebruik alleen content uit betrouwbare bronnen. Neem contact op met de leverancier van de content als u vragen hebt of problemen ondervindt.

De installatie toestaan van applicaties die niet afkomstig zijn uit Google Play™

- 1 Tik op het **Startscherm** op .
- 2 Ga naar en tik op **Instellingen** > **Beveiliging**.
- 3 Schakel het selectievakje **Onbekende bronnen** in.

Bellen

Bellen

U kunt bellen door handmatig een telefoonnummer te kiezen, door op een nummer te tikken dat is opgeslagen in de contactenlijst op het apparaat of door op een telefoonnummer te tikken in het oproeplogboek. U kunt de smart dial functie gebruiken om snel nummers te zoeken in uw contacten en gesprekkenlijst.

Wanneer u belt, werkt de hoofdmicrofoon van het apparaat in combinatie met de tweede microfoon om ruis en achtergrondgeluiden te onderdrukken.

- ! Bedek de tweede microfoon niet tijdens het bellen.



- 1 Uw contacten openen
- 2 De items in het oproeplogboek weergeven
- 3 Uw favoriete contacten weergeven
- 4 Alle contactgroepen weergeven die op uw apparaat zijn opgeslagen
- 5 Nummer verwijderen
- 6 Toetsenblok
- 7 Het oproeplogboek verbergen of wissen
- 8 Belknop
- 9 De kiezer verbergen of weergeven

Bellen door een nummer te kiezen

- 1 Tik op het **Startscherm** op .
- 2 Ga naar en tik op **Telefoon**.
- 3 Voer het nummer van de ontvanger in en tik op **Oproep**. Als u een nummer wilt verwijderen, tikt u op .

Bellen met smart dial

- 1 Tik op het **Startscherm** op .
- 2 Ga naar en tik op **Telefoon**.
- 3 Gebruik het toetsenbord om letters of nummers in te voeren die horen bij het contact dat u wilt bellen. Als u elke letter of elk nummer invoert, wordt er een lijst met mogelijkheden weergegeven.
- 4 Tik op het contact dat u wilt bellen.

Een internationaal gesprek voeren

- 1 Tik op het **Startscherm** op .
- 2 Ga naar en tik op **Telefoon**.
- 3 Raak 0 en houd deze waarde vast tot er een plusteken (+) wordt weergegeven.
- 4 Voer de landcode, het netnummer (zonder de eerste 0) en het telefoonnummer in.
Tik vervolgens op **Oproep**.

Uw telefoonnummer weergeven of verbergen

U kunt kiezen of u uw telefoonnummer wilt weergegeven of verbergen op het apparaat van ontvangers wanneer u ze belt.

Uw telefoonnummer weergeven of verbergen

- 1 Tik op het **Startscherm** op .
- 2 Ga naar en tik op **Instellingen** > **Oproepinstellingen** > **Aanvullende instellingen** > **Beller-id**.

Oproepen ontvangen

Een gesprek beantwoorden



Een gesprek weigeren



De beltoon voor een inkomende oproep dempen

- Druk op de volumetoets als u een oproep ontvangt.

Een gesprek weigeren met een bericht

U kunt een gesprek weigeren met een vooraf gedefinieerd bericht. Wanneer u gesprek weigert met een dergelijk bericht, wordt het bericht automatisch naar de beller gestuurd en op uw apparaat opgeslagen.

Op uw apparaat zijn zes berichten reeds voorgedefinieerd. U kunt kiezen uit deze vooraf gedefinieerde berichten, die desgewenst kunnen worden bewerkt.

Een gesprek weigeren met een vooraf gedefinieerd bericht

- Sleep **Weigeren met bericht** omhoog en selecteer vervolgens een bericht.

Een tweede gesprek weigeren met een vooraf gedefinieerd bericht

- Sleep **Weigeren met bericht** omhoog en selecteer vervolgens een bericht wanneer u tijdens een gesprek een herhalende pieptoon hoort.

Het bericht bewerken dat wordt gebruikt om een gesprek te weigeren

- 1 Tik vanuit **Startscherm** op .
- 2 Ga naar en tik op **Instellingen** > **Oproepinstellingen** > **Gesprek weigeren met bericht**.
- 3 Tik op het bericht dat u wilt bewerken en breng de benodigde wijzigingen aan.
- 4 Als u klaar bent, tikt u op **OK**.

Lopende gesprekken

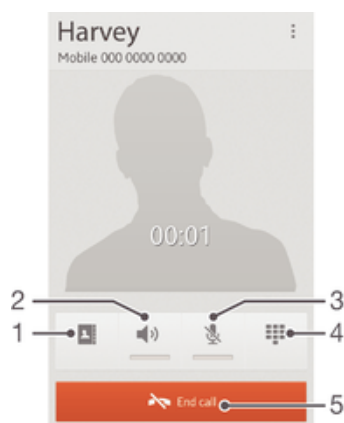

- 1 Uw contacten openen
- 2 De luidspreker inschakelen tijdens een gesprek
- 3 De microfoon dempen tijdens een gesprek
- 4 Cijfers invoeren tijdens een gesprek
- 5 Een gesprek beëindigen

Het volume van de oorspreker veranderen tijdens een oproep

- Druk de volumetoets omhoog of omlaag.

Het scherm activeren tijdens een gesprek

- Druk kort op .

Het gesprekkenlogboek gebruiken

In het gesprekkenlogboek vindt u gemiste , ontvangen  en gekozen  oproepen.

Uw gemiste gesprekken weergeven

- 1 Als u een gemiste gesprek hebt, wordt  in de statusbalk weergegeven. sleep de statusbalk omlaag.
- 2 Tik op **Gemiste oproep**.

Een nummer uit uw gesprekkenlijst bellen

- 1 Tik op het **Startscherm** op .
- 2 Ga naar en tik op **Telefoon**. De gesprekkenlijstweergave verschijnt bovenaan het scherm.
- 3 Als u een nummer direct wilt bellen, tikt u op het nummer. Als u een nummer wilt bewerken voordat u het belt, raakt u het gewenste nummer aan, houdt u het vast en tikt u op **Nummer bewerken voor bellen**.

- ! U kunt ook een nummer bellen door op **>> Terugbellen** te tikken.

Een nummer uit de gesprekkenlijst toevoegen aan uw contacten

- 1 Tik op het **Startscherm** op .
- 2 Ga naar en tik op **Telefoon**. De gesprekkenlijstweergave verschijnt bovenaan het scherm.
- 3 Raak het nummer aan en houd het vast en tik op **Toevoegen aan Contacten**.
- 4 Tik op het gewenste contact of tik op **Nieuw contact maken**.
- 5 Bewerk de contactgegevens en tik op **Gereed**.

Gesprekslijsten verbergen

- 1 Tik vanaf het **Startscherm** op .
- 2 Ga naar en tik op  > .
- 3 Tik op **Gesprekkenlijst verbergen** om gesprekslijsten te verbergen.

Oproepen doorschakelen

U kunt oproepen bijvoorbeeld naar een ander telefoonnummer of een antwoorddienst doorschakelen.

Gesprekken doorschakelen

- 1 Tik op het **Startscherm** op .
- 2 Ga naar en tik op **Instellingen** > **Oproepinstellingen** > **Gesprekken doorverbinden**.
- 3 Selecteer een optie.
- 4 Voer het nummer in waarnaar u de gesprekken wilt doorschakelen en tik vervolgens op **Insch..**

Gesprekken doorschakelen uitschakelen

- 1 Tik op het **Startscherm** op .
- 2 Ga naar en tik op **Instellingen** > **Oproepinstellingen** > **Gesprekken doorverbinden**.
- 3 Selecteer een optie en tik vervolgens op **Uitschakelen**.

Gesprekken beperken

Inkomende of uitgaande gesprekken blokkeren

- 1 Tik op het **Startscherm** op .
- 2 Ga naar en tik op **Instellingen** > **Oproepinstellingen** > **Gespreksblokkering**.
- 3 Selecteer een optie.
- 4 Voer het wachtwoord in en tik op **Insch..**

Vaste belservice in- of uitschakelen

- 1 Tik op het **Startscherm** op .
- 2 Ga naar en tik op **Instellingen** > **Oproepinstellingen** > **Vaste nummers**.
- 3 Tik op **Vaste nummers activeren** of **Vaste nummers deactiveren**.
- 4 Voer uw PIN2-code in en tik op **OK**.

De lijst met geaccepteerde ontvangers voor gesprekken openen

- 1 Tik op het **Startscherm** op .
- 2 Ga naar en tik op **Instellingen** > **Oproepinstellingen** > **Vaste nummers** > **Vaste nummers**.

Meerdere gesprekken

Als u de wisselgespreksfunctie hebt geactiveerd, kunt u meerdere gesprekken tegelijk verwerken. Als u de functie hebt geactiveerd, klinkt er een pieptoon wanneer u nog een gesprek ontvangt.

Wisselgesprek activeren of deactiveren

- 1 Tik vanuit de **Startscherm** op .
- 2 Zoek de volgende opties en tik erop: **Instellingen** > **Oproepinstellingen** > **Aanvullende instellingen**.
- 3 Als u wisselgesprek wilt activeren of deactiveren, tikt u op **Wisselgesprek**.

Een tweede gesprek beantwoorden en het actieve gesprek in de wacht plaatsen

- Tik op  wanneer u een herhaalde pieptoon hoort tijdens een gesprek.

Een tweede gesprek weigeren

- Tik op  wanneer u een herhaalde pieptoon hoort tijdens een gesprek.

Een tweede gesprek tot stand brengen

- 1 Tik tijdens een gesprek op **Toetsenblok**.
 - 2 Voer het nummer van de ontvanger in en tik op **Oproep**.
 - 3 Het eerste gesprek wordt in de wacht geplaatst.
-  Dezelfde procedure is van toepassing op alle volgende gesprekken.

Schakelen tussen meerdere gesprekken

- Als u naar de volgende oproep wilt schakelen en de huidige oproep in de wacht wilt plaatsen, tikt u op .

Telefonische vergaderingen

Met telefonische vergaderingen of gesprekken met meerdere partijen kunt u gelijktijdig spreken met twee of meer personen.

-  Neem contact op met uw netwerkprovider voor informatie over het aantal deelnemers dat u aan een telefonische vergadering kunt toevoegen.

Een telefonische vergadering tot stand brengen

- 1 Tik tijdens een gesprek op **Toetsenblok**.
- 2 Kies het nummer van de tweede deelnemer en tik op **Oproep**. Nadat de tweede deelnemer heeft geantwoord, wordt de eerste deelnemer in de wacht geplaatst.
- 3 Tik op  om de tweede deelnemer toe te voegen aan de telefonische vergadering.
- 4 Herhaal stap 1-3 om meer deelnemers toe te voegen aan het gesprek.

Een privégesprek met een deelnemer aan een telefonische vergadering voeren

- 1 Tik tijdens een telefonische vergadering op **{0} deelnemers**.
- 2 Tik op het nummer van de deelnemer met wie u een privégesprek wilt voeren.
- 3 Als u het privégesprek wilt beëindigen en wilt terugkeren naar de telefonische vergadering, tikt u op .

Een deelnemer vrijgeven vanuit een telefonische vergadering

- 1 Tik tijdens een actieve telefonische vergadering op de knop met het aantal deelnemers. Tik bijvoorbeeld op **3 deelnemers** als er drie deelnemers zijn.
- 2 Tik op  naast de deelnemer die u wilt vrijgeven.

Een telefonische vergadering beëindigen

- Tik tijdens het gesprek op .

Voicemail

Als in uw abonnement een voicemailservice is opgenomen, kunnen bellers een voicemailbericht achterlaten als u een binnenkomend gesprek niet kunt beantwoorden. Het nummer van uw voicemailservice is gewoonlijk op uw SIM-kaart opgeslagen. Als dat niet het geval is, kunt u het nummer opvragen bij uw netwerkoperator en het vervolgens handmatig invoeren.

Uw voicemailnummer invoeren

- 1 Tik op het **Startscherm** op .
- 2 Ga naar en tik op **Instellingen > Oproepinstellingen > Voicemail > Instellingen voor voicemail > Voicemailnummer**.
- 3 Voer uw voicemailnummer in.
- 4 Tik op **OK**.

Uw voicemails-service bellen

- 1 Tik op het **Startscherm** op .
- 2 Ga naar en tik op **Telefoon**.
- 3 Raak **1** aan en houd deze waarde ingedrukt.

Noodoproepen

Uw apparaat ondersteunt internationale alarmnummers, bijvoorbeeld 112 of 911. Dit houdt in dat u deze nummers normaal vanuit elk land kunt bellen om een noodoproep te doen, met of zonder simkaart in het toestel, zolang u zich binnen het bereik van een netwerk bevindt.

Een alarmnummer bellen

- 1 Tik op het **Startscherm** op .
- 2 Ga naar en tik op **Telefoon**.
- 3 Voer het alarmnummer in en tik op **Oproep**. Als u een nummer wilt verwijderen, tikt u op .

- 💡 U kunt ook alarmnummers bellen wanneer er geen SIM-kaart in de telefoon zit of wanneer uitgaande gesprekken zijn geblokkeerd.

Een noodnummer bellen terwijl de SIM-kaart is vergrendeld

- 1 Tik op **Noodoproep**.
- 2 Voer het alarmnummer in en tik op **Oproep**. Als u een nummer wilt verwijderen, tikt u op .

Contacten

Contactpersonen overbrengen met een computer

Instellingen contactpersonen is een applicatie binnen de applicaties PC Companion en de Sony™ Bridge for Mac, die u helpt om uw contactpersonen in uw oude apparaat te verzamelen en deze over te brengen naar uw nieuwe apparaat. De applicatie Instellingen contactpersonen ondersteunt verschillende apparatenmerken, zoals iPhone, Samsung, HTC en Nokia.

U hebt hiervoor nodig:

- Een computer die verbonden is met internet.
- Een USB-kabel voor uw oude apparaat.
- Een USB-kabel voor uw nieuwe Android™-apparaat.
- Uw oude apparaat.
- Uw nieuwe Android™-apparaat.

Contactpersonen met een computer naar uw nieuwe apparaat overbrengen

- 1 Zorg ervoor dat PC Companion is geïnstalleerd op uw pc of dat Sony™ Bridge for Mac is geïnstalleerd op uw Apple® Mac®-computer.
- 2 Open de PC Companion-applicatie op de pc of de Sony™ Bridge for Mac-applicatie, klik vervolgens op *Instellingen contactpersonen* en volg de instructies om uw contactpersonen over te brengen.

Contactpersonen synchroniseren met uw apparaat

Als u de contactpersonen van uw oude apparaat of van een computer hebt gesynchroniseerd met behulp van een online synchronisatie-account, bijvoorbeeld Google Sync™, Microsoft® Exchange ActiveSync® of Facebook™, kunt u deze contactpersonen met behulp van dat account naar uw nieuwe apparaat overbrengen.

De contactpersonen op uw nieuwe apparaat synchroniseren met een synchronisatieaccount

- 1 Tik vanuit **Startscherm** op  en tik vervolgens op .
- 2 Tik op  en tik vervolgens op **Instellingen > Accounts en synchr..**
- 3 Als u al een synchronisatieaccount hebt ingesteld en u met dit account wilt synchroniseren, tikt u op het account en tikt u op  en vervolgens op **Nu synchroniseren**.

Andere methoden voor het overbrengen van contactpersonen

Afhankelijk van de mogelijkheden van uw oude apparaat, kunt u een geheugenkaart of Bluetooth®-technologie gebruiken om contactpersonen rechtstreeks naar uw nieuwe apparaat over te brengen. Het wordt afgeraden om een SIM-kaart te gebruiken voor het overplaatsen van contactpersonen van en naar apparaten. Uw SIM-kaart heeft mogelijk niet genoeg ruimte voor het opslaan van alle contactpersonen, en bepaalde SIM-kaarten kunnen slechts één telefoonnummer per contactpersoon opslaan.

Raadpleeg de gebruikershandleiding van uw oude apparaat voor informatie over hoe u contactpersonekopiëert naar een geheugenkaart kopieert, contactpersonen onaar een SIM-kaart opslaat of een overdracht van contactpersonen begint met behulp van Bluetooth®.

Contacten importeren vanaf een geheugenkaart

- 1 Tik op het **Startscherm** op  en vervolgens op .
- 2 Druk op  en tik op **Contacten importeren > SD-kaart**.
- 3 Als u een synchronisatie-account hebt ingesteld, kunt u de geïmporteerde contacten op geheugenkaarten onder die account toevoegen. Of u kunt ervoor kiezen alleen de geïmporteerde contacten op het apparaat te gebruiken. Selecteer de gewenste optie.
- 4 Als er meer dan één vCard-bestand op de SD™-kaart staat, wordt een lijst weergegeven met verschillende batches van contacten die op uw apparaat zijn opgeslagen, met de bijbehorende aanmaakdata. Selecteer de batch die u wilt importeren.

Contactgegevens ontvangen die zijn verzonden met Bluetooth®-technologie

- 1 Zorg ervoor dat de Bluetooth®-functie is ingeschakeld en uw apparaat op zichtbaar is ingesteld.
- 2 Wanneer u wordt gevraagd om te bevestigen of u het bestand wilt ontvangen, tikt u op **Accepteren**.
- 3 Sleep het meldingsvenster omlaag en tik op het bestand dat u hebt ontvangen om de contactgegevens te importeren.

Contacten importeren vanaf de SIM-kaart

- 1 Tik vanuit **Startscherm** op  en tik vervolgens op .
- 2 Druk op  en tik vervolgens op **Contacten importeren > SIM-kaart**.
- 3 Als u een synchronisatie-account hebt ingesteld, kunt u ervoor kiezen de contacten op de SIM-kaart onder die account toe te voegen. Of u kunt ervoor kiezen alleen deze contacten in het apparaat te gebruiken. Selecteer de gewenste optie.
- 4 Om een individueel contact te importeren, zoekt u het contact en tikt u erop. Tik als u alle contacten wilt importeren op **Alles importeren**.



Dubbele items in de applicatie Contacten vermijden

Als u uw contacten met een nieuw account synchroniseert of op een andere manier contactgegevens importeert, kan dit mogelijk leiden tot dubbele vermeldingen in de applicatie Contacten. Als dit het geval is, kunt u deze duplicaten samenvoegen tot één vermelding. Als u per ongeluk vermeldingen samenvoegt, kunt u ze later ook opnieuw splitsen.

Contacten koppelen

- 1 Tik op het **Startscherm** op  en vervolgens op .
- 2 Tik op het contact dat u wilt koppelen aan een ander contact.
- 3 Druk op  en tik op **Contact koppelen**.
- 4 Tik op het contact waarvan u de informatie wilt samenvoegen met het eerste contact en tik vervolgens op **OK** om te bevestigen. De informatie van het eerste contact wordt samengevoegd met het tweede contact en het eerste contact wordt niet meer in de contactenlijst weergegeven.

Gekoppelde contacten scheiden

- 1 Tik op het **Startscherm** op  en vervolgens op .
- 2 Tik op het gekoppelde contact dat u wilt bewerken en tik dan op .
- 3 Tik op **Contactkopp. verw..**
- 4 Tik op **OK**.



Contactpersonen toevoegen en bewerken

U kunt uw contactpersonen in enkele eenvoudige stappen aanmaken, bewerken en synchroniseren. U kunt contactpersonen selecteren die in verschillende accounts zijn opgeslagen en instellen hoe u deze op het apparaat wilt weergeven.

Als u uw contactpersonen met meer dan één account synchroniseert, kunt u contactpersonen in het apparaat samenvoegen om duplicaten te vermijden.

- ! Bij bepaalde synchronisatieservices, bijvoorbeeld bij bepaalde sociale netwerkservices, kunt u geen contactgegevens bewerken.





Een contact toevoegen

- 1 Tik op het **Startscherm** op  en vervolgens op .
- 2 Tik op .
- 3 Als u uw contacten met één of meerdere accounts hebt gesynchroniseerd, selecteert u de account die u voor deze contact wilt gebruiken of tikt u op **Lokaal contact** als u de informatie van dit contact alleen op uw apparaat wilt gebruiken.
- 4 Voer de gewenste gegevens voor het contact in of selecteer deze.
- 5 Als u klaar bent, tikt u op **Gereed**.

Een contact bewerken

- 1 Tik vanaf het **Startscherm** op  en vervolgens op .
- 2 Tik op het contact dat u wilt bewerken en tik dan op .
- 3 Bewerk de gewenste informatie. Als u klaar bent, tikt u op **Gereed**.

Een afbeelding koppelen aan een contact



- 1 Tik op het **Startscherm** op  en vervolgens op .
- 2 Tik op het contact dat u wilt bewerken en tik dan op .
- 3 Tik op  en selecteer de gewenste methode voor het toevoegen van de contactafbeelding.
- 4 Als u de gewenste afbeelding hebt toegevoegd, tikt u op **Gereed**.

- 💡 U kunt ook een afbeelding aan een contact toevoegen vanuit de applicatie **Album**.

De ringtoon voor een contactpersoon instellen

- 1 Tik vanaf uw **Startscherm** op  en vervolgens op .
- 2 Tik op het contactpersoon dat u wilt bewerken en tik dan op .
- 3 Selecteer een optie onder **Beltoon**.
- 4 Als u klaar bent, tikt u op **Gereed**.
- 5 Tik op **Gereed**.



Contacten verwijderen

- 1 Tik vanaf uw **Startscherm** op  en vervolgens op .
- 2 Houd het contact dat u wilt verwijderen aangeraakt.
- 3 Wilt u alle contacten verwijderen, tik dan op de pijl omlaag om het vervolgkeuzemenu te openen en kies **Alles markeren**.
- 4 Tik op  en vervolgens op **OK**.

Contactgegevens over uzelf bewerken

- 1 Tik op het **Startscherm** op  en vervolgens op .
- 2 Tik op **Mijzelf** en op .
- 3 Voer de nieuwe gegevens in of maak de gewenste wijzigingen.
- 4 Als u klaar bent, tikt u op **Gereed**.

Een nieuw contactpersoon maken van een SMS-bericht

- 1 Tik vanaf het **Startscherm** op  , zoek naar  en tik hierop.
- 2 Tik op  > **Opslaan**.
- 3 Selecteer een bestaande contactpersoon of tik op **Nieuw contact maken**.
- 4 Bewerk de contactgegevens en tik op **Gereed**.

Contactpersonen zoeken en weergeven

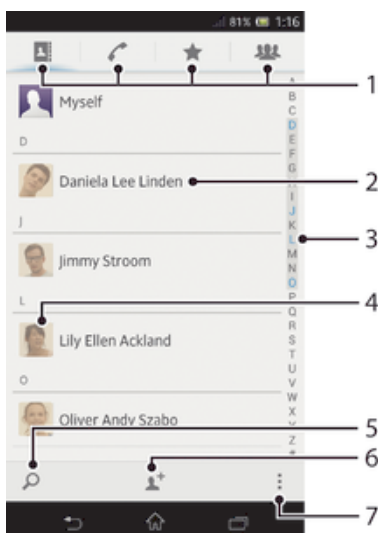

1 Tabbladen voor snelkoppelingen

2 Tik op een contactpersoon om de details weer te geven.

3 Alfabetische index waarmee u in uw contactpersonen kunt bladeren

4 Tik op de miniatuur van een contactpersoon om het snelmenu Contactpersonen te openen.

5 Contactpersonen zoeken

6 Een contactpersoon maken

7 Meer opties openen

Een contact zoeken

- 1 Tik op het **Startscherm** op en vervolgens op .
- 2 Tik op en voer de eerste letters van de contactnaam in het veld **Contacten zoeken** in. Alle contactnamen die met de betreffende letters beginnen, worden weergegeven.

Selecteren welke contacten moeten worden weergegeven in de applicatie Contacten

- 1 Tik op het **Startscherm** op en vervolgens op .
- 2 Druk op en tik op **Filteren**.
- 3 Selecteer en deselecteer de gewenste opties in de lijst die wordt weergegeven. Als u uw contacten met een synchronisatie-account hebt gesynchroniseerd, wordt dit account in de lijst weergegeven. U kunt op het account tikken om de lijst met opties verder uit te vouwen. Als u klaar bent, tikt u op **OK**.

Het snelmenu Contactpersonen

Tik op de miniatuurafbeelding van de contactpersoon voor snelle communicatieopties voor deze contactpersoon. Tot de opties behoren het bellen van het contactpersoon, het verzenden van een SMS- of MMS-bericht en het starten van een chatgesprek via de applicatie Google Talk™.

- ! Mogelijk moet een applicatie eerst op uw apparaat worden geïnstalleerd en moet u bij de applicatie zijn aangemeld voordat deze als optie in het snelmenu Contactpersonen verschijnt. U moet bijvoorbeeld eerst de applicatie **Gmail™** starten en uw aanmeldgegevens invoeren voordat u **Gmail™** vanuit het snelmenu Contactpersonen kunt gebruiken.



Favorieten en groepen

U kunt contactpersonen markeren zodat u snel toegang krijgt tot hun gegevens via de applicatie contactpersonen. U kunt contactpersonen aan groepen toewijzen om sneller toegang tot deze te krijgen vanuit de applicatie Contactpersonen.

Een contact als favoriet toevoegen of verwijderen

- 1 Tik vanaf het **Startscherm** op  en vervolgens op .
- 2 Tik op het contact dat u wilt toevoegen aan of verwijderen uit uw favorieten.
- 3 Tik op **★**.

Uw favoriete contacten weergeven



- 1 Tik op het **Startscherm** op  en vervolgens op .
- 2 Tik op **★**.

Een contact aan een groep toewijzen



- 1 Tik in de applicatie Contacten op het contact dat u aan een groep wilt toewijzen.
- 2 Tik op  en tik daarna op de balk direct onder **Toewijzen aan groep**.
- 3 Markeer de selectievakjes voor de groepen waaraan u het contact wilt toewijzen en tik vervolgens op **Gereed**.
- 4 Tik op **Gereed**.

Contactinformatie verzenden



Uw visitekaartje verzenden

- 1 Tik op het **Startscherm** op  en vervolgens op .
- 2 Tik op **Mijzelf**.
- 3 Druk op  en tik op **Contact verzenden > OK**.
- 4 Selecteer een beschikbare overdrachtsmethode en volg de instructies op het scherm.

Een contact verzenden

- 1 Tik op het **Startscherm** op  en vervolgens op .
- 2 Tik op het contact waarvan u de details wilt verzenden.
- 3 Druk op  en tik op **Contact verzenden > OK**.
- 4 Selecteer een beschikbare overdrachtsmethode en volg de instructies op het scherm.

Meerdere contacten tegelijkertijd verzenden

- 1 Tik op het **Startscherm** op  en vervolgens op .
- 2 Druk op  en tik op **Diverse mark..**
- 3 Markeer de contacten die u wilt verzenden of selecteer ze allemaal als u alle contacten wilt verwijderen.
- 4 Tik op  en selecteer vervolgens een beschikbare overdrachtsmethode en volg de instructies op het scherm.

Een back-up maken van contactpersonen

U kunt een geheugenkaart of een SIM-kaart gebruiken om een back-up te maken van contactpersonen.

Alle contacten exporteren naar een geheugenkaart

- 1 Tik op het **Startscherm** op  en vervolgens op .
- 2 Druk op  en tik op **Contacten exporteren > SD-kaart**.
- 3 Tik op **OK**.

Contacten exporteren naar een SIM-kaart

- 1 Tik in **Startscherm** op  en vervolgens op .
 - 2 Druk op  en tik vervolgens op **Contacten exporteren > SIM-kaart**.
 - 3 Markeer de contacten die u wilt exporteren of tik op **Alles markeren** als u alle contacten wilt exporteren.
 - 4 Tik op **Exporteren**.
 - 5 Selecteer **Contacten toevoegen** als u de contacten wilt toevoegen aan de bestaande contacten op uw simkaart of **Alle contacten vervangen** als u de bestaande contacten op uw simkaart wilt vervangen.
- ! Wanneer u contacten naar de simkaart exporteert, wordt mogelijk niet alle informatie geëxporteerd. Dit heeft te maken met geheugenbeperkingen op simkaarten.

Berichten

SMS- en MMS-berichten gebruiken

U kunt tekstberichten (SMS-berichten) verzenden en ontvangen op uw apparaat met SMS (Short Message Service). Als uw abonnement ondersteuning biedt voor MMS (Multimedia Messaging Service), kunt u ook berichten verzenden en ontvangen die mediabestanden bevatten, zoals afbeeldingen en video's.

Het aantal tekens dat u in één SMS-bericht kunt verzenden, is afhankelijk van de operator en de taal die u gebruikt. Als u teveel tekens gebruikt, worden al uw individuele berichten gekoppeld en samen verzonden als één bericht. Voor elk SMS-bericht dat u verzendt, worden kosten in rekening gebracht.

- ! Als u MMS-berichten wilt verzenden, moeten de juiste MMS-instellingen zijn ingesteld op uw apparaat. Zie *Instellingen voor internet en berichten* voor meer informatie.
- 💡 Wanneer u uw berichten bekijkt, worden ze als gesprekken weergegeven. Dit betekent dat alle berichten naar en van een specifieke persoon samen zijn gegroepeerd.

Een bericht maken en verzenden

- 1 Tik op het **Startscherm** op , ga naar  en tik hierop.
 - 2 Tik op .
 - 3 Tik op  en selecteer vervolgens de gewenste ontvangers uit de contactenlijst. Voer het nummer van het contact handmatig in als de ontvanger niet als contact in de lijst staat en tik op .
 - 4 Tik op **Gereed** wanneer u klaar bent met het toevoegen van ontvangers.
 - 5 Tik op **Bericht schrijven** en voer de tekst van het bericht in.
 - 6 Als u een mediabestand wilt toevoegen, tikt u op  en selecteert u een optie.
 - 7 Als u het bericht wilt verzenden, tikt u op **Verz..**
- 💡 Als u een bericht afsluit voordat u het verzendt, wordt het bericht opgeslagen als een concept. De conversatie wordt gelabeld met het woord **Concept**.

Een ontvangen bericht lezen

- 1 Tik op het **Startscherm** op , ga naar  en tik hierop.
 - 2 Tik op het gewenste gesprek.
 - 3 Tik op het bericht als dit nog niet is gedownload en houd dit vast en tik vervolgens op **Bericht downloaden**.
- 💡 U kunt ook berichten openen vanuit de statusbalk wanneer daar  verschijnt. Sleep de balk omlaag en tik op het bericht.

Een bericht beantwoorden

- 1 Tik op het **Startscherm** op , ga naar  en tik hierop.
- 2 Tik op het gesprek met het bericht.
- 3 Voer uw antwoord in en tik op **Verz..**

Een bericht doorsturen

- 1 Tik op het **Startscherm** op , ga naar  en tik hierop.
 - 2 Tik op het gesprek met het bericht dat u wilt doorsturen.
 - 3 Raak het bericht aan dat u wilt doorsturen, houd het vast en tik vervolgens op **Bericht doorsturen**.
 - 4 Tik op  en selecteer vervolgens een ontvanger uit de contactenlijst. Voer het nummer van het contact handmatig in als de ontvanger niet als contact in de lijst staat en tik op .
 - 5 Tik op **Gereed** wanneer u klaar bent met het toevoegen van ontvangers.
 - 6 Bewerk, indien nodig, het bericht en tik op **Verz..**
- 💡 In stap 4 kunt u ook op **Aan** tikken en het telefoonnummer van de ontvanger handmatig invoeren.



Een bericht verwijderen

- 1 Tik op het **Startscherm** op , ga naar  en tik hierop.
- 2 Tik op het gesprek met het bericht dat u wilt verwijderen.
- 3 Raak het bericht aan dat u wilt verwijderen, houd het vast en tik vervolgens op **Bericht verwijderen** > **Verwijderen**.

Gesprekken verwijderen

- 1 Tik vanuit **Startscherm** op  en zoek en tik vervolgens op .
- 2 Druk op  en tik vervolgens op **Gesprekken verwijderen**.
- 3 Schakel de selectievakjes in voor de gesprekken die u wilt verwijderen en tik op dan  > **Verwijderen**.

De afzender van een bericht bellen

- 1 Tik op het **Startscherm** op , ga naar  en tik hierop.
- 2 Tik op een conversatie.
- 3 Tik op de naam of het nummer van de ontvanger boven aan het scherm, selecteer vervolgens de naam of het nummer van de ontvanger in de lijst die wordt weergegeven.
- 4 Als de ontvanger is opgeslagen in uw contacten, tikt u op het telefoonnummer dat u wilt bellen. Als u de ontvanger niet hebt opgeslagen in uw contacten, tikt u op .

Een bestand in een ontvangen bericht opslaan

- 1 Tik op het **Startscherm** op , ga naar  en tik hierop.
- 2 Tik op het gesprek dat u wilt openen.
- 3 Als het bericht nog niet is gedownload, tikt u op het bericht, houd u dit vast en tikt u op **Bericht downloaden**.
- 4 Raak het bericht aan dat u wilt opslaan en houd het vast en selecteer de gewenste optie.



Een ster toevoegen aan een bericht

- 1 Tik op het **Startscherm** op , ga naar  en tik hierop.
- 2 Tik op het gesprek dat u wilt openen.
- 3 Tik op  in het bericht waaraan u een ster wilt toevoegen.
- 4 Tik op  als u een ster bij een bericht wilt verwijderen.

Berichten met een ster weergeven



- 1 Tik op het **Startscherm** op , ga naar  en tik hierop.
- 2 Druk op  en tik op **Berichten met ster**.
- 3 Alle berichten met een ster worden in een lijst weergegeven.

Naar berichten zoeken

- 1 Tik op het **Startscherm** op , ga naar  en tik hierop.
- 2 Druk op  en tik op **Zoeken**.
- 3 Voer uw zoekwoorden in en tik vervolgens op de bevestigingstoets.

Opties voor SMS- en MMS-berichten

De meldingsinstellingen voor berichten wijzigen

- 1 Tik op het **Startscherm** op , ga naar  en tik hierop.
- 2 Druk op  en tik op **Instellingen**.
- 3 Tik op **Meldingstoon** om een meldingsgeluid in te stellen en selecteer vervolgens een optie.
- 4 For other notification settings, Schakel de relevante selectievakjes in of uit voor andere meldingsinstellingen.

De instellingen voor leveringsrapporten voor uitgaande berichten wijzigen

- 1 Tik op het **Startscherm** op , ga naar  en tik hierop.
- 2 Druk op  en tik op **Instellingen**.
- 3 Tik op **Ontvangstbevestiging** om de leveringsrapporten te activeren of deactiveren.

Berichten weergeven die zijn opgeslagen op de SIM-kaart

- 1 Tik op het **Startscherm** op , ga naar  en tik hierop.
- 2 Druk op  en tik op **Instellingen** > **SIM-berichten**.

Google Talk™

U kunt Google Talk™ op het apparaat gebruiken om te chatten met vrienden die deze toepassing ook gebruiken.

Google Talk™ starten

- 1 Tik vanuit uw **Startscherm** op .
- 2 Ga naar en tik op **Praten**.

Een chatbericht beantwoorden met Google Talk™

- 1 Als iemand contact met u opneemt op Google Talk™,  in de statusbalk.
- 2 Sleep de statusbalk omlaag en tik op het bericht om te beginnen met chatten.

E-mail

Aan de slag met e-mail

U kunt meerdere e-mailaccounts tegelijk verwerken met de applicatie E-mail, waaronder Microsoft Exchange Active Sync-bedrijfsaccounts. E-mails die u ontvangt in uw Gmail™-account zijn toegankelijk op uw apparaat vanuit zowel de applicatie E-mail als vanuit de Gmail™-applicaties.



E-mailaccount gebruiken

Een e-mailaccount instellen op uw apparaat

- 1 Tik op het **Startscherm** op .
- 2 Ga naar en tik op **E-mail**.
- 3 Volg de aanwijzingen op het scherm om de installatie te voltooien.

 Voor sommige e-mailservices moet u wellicht contact opnemen met uw provider voor detailinformatie over de instellingen voor de e-mailaccount.

Een e-mailaccount als uw standaardaccount instellen

- 1 Tik op het **Startscherm** op .
- 2 Ga naar en tik op **E-mail**.
- 3 Druk op  en tik op **Instellingen**.
- 4 Selecteer de account die u als standaardaccount wilt gebruiken voor het opstellen en verzenden van e-mails.
- 5 Schakel het selectievakje **Standaardaccount** in. Het postvak IN van de standaardaccount verschijnt telkens wanneer u de e-mailtoepassing opent.

 Als u slechts één e-mailaccount hebt, dan is dit account automatisch het standaardaccount.

Een extra e-mailaccount toevoegen aan het apparaat

- 1 Tik op het **Startscherm** op .
- 2 Ga naar en tik op **E-mail**.
- 3 Tik op  boven in het scherm en tik vervolgens op **Account toevoegen**.
- 4 Voer het e-mailadres en wachtwoord in en tik vervolgens op **Volgende**. Voltooi de installatie handmatig als de instellingen voor het e-mailaccount niet automatisch kunnen worden gedownload.
- 5 Voer, als u hierom wordt gevraagd, een naam in voor uw e-mailaccount, zodat dit gemakkelijk kan worden herkend. In de e-mails die u vanaf deze account verzendt, wordt dezelfde naam getoond.
- 6 Als u klaar bent, tikt u op **Volgende**.

Een e-mailaccount verwijderen van uw apparaat

- 1 Tik op het **Startscherm** op .
- 2 Ga naar en tik op **E-mail**.
- 3 Druk op  en tik op **Instellingen**.
- 4 Selecteer de account die u wilt verwijderen.
- 5 Tik op **Account verwijderen** > **OK**.

Gmail™ en andere Google™-services

Als u een Google™-account hebt, kunt u de Gmail™-toepassing in uw apparaat gebruiken om e-mailberichten te lezen, te schrijven en te organiseren. Nadat u uw Google™-account hebt ingesteld om op uw apparaat te werken, kunt u ook met vrienden chatten met de Google Talk™-toepassing, uw agendatoepassing

synchroniseren met uw Google Agenda™ en toepassingen en games downloaden van Android Market™.

- ! De services en functies die in dit hoofdstuk worden beschreven, worden mogelijk niet voor alle landen of regio's of voor alle netwerken en/of netwerkoperators in alle gebieden ondersteund.

Een Google™-account instellen op uw apparaat

- 1 Tik op het **Startscherm** op .
 - 2 Ga naar en tik op **Instellingen** > **Account toevoegen** > **Google**.
 - 3 Voer de stappen in de registratiewizard uit om een Google™-account te maken of meld u aan als u al een account hebt.
- 💡 U kunt zich ook aanmelden bij een Google™-account of er een maken vanuit de setup wizard als u het apparaat voor het eerst opstart. Of u kunt online gaan en een account maken op www.google.com/accounts.

De applicatie Gmail™ openen

- 1 Tik op het **Startscherm** op .
- 2 Zoek de volgende opties en tik erop: **Gmail** .

E-mail gebruiken

Een e-mailbericht maken en verzenden

- 1 Zorg ervoor dat u een e-mailaccount hebt ingesteld.
- 2 Tik op het **Startscherm** op , ga naar **E-mail** en tik hierop.
- 3 Tik als u meerdere e-mailaccounts gebruikt op ▼ bovenin het scherm en selecteer de account die u wilt gebruiken.
- 4 Tik op  en vervolgens op **Aan** en begin de naam of het e-mailadres van de ontvanger te typen, of tik op  en selecteer een of meer ontvangers in uw contactenlijst.
- 5 Vul het onderwerp van de e-mail in, de e-mail zelf en tik op .

E-mailberichten ontvangen

- 1 Tik op het **Startscherm** op .
 - 2 Ga naar en tik op **E-mail**.
 - 3 Tik als u meerdere e-mailaccounts gebruikt op ▼ bovenin het scherm en selecteer de account die u wilt controleren. Tik op **Gecombineerde weergave** als u al uw e-mailaccounts tegelijkertijd wilt controleren.
 - 4 Om nieuwe berichten te downloaden, tikt u op .
- 💡 Als u een zakelijke e-mailaccount hebt ingesteld, kunt u de controlefrequentie instellen op **Automatisch (push)**.



E-mailberichten lezen

- 1 Tik op het **Startscherm** op .
- 2 Ga naar en tik op **E-mail**.
- 3 Tik als u meerdere e-mailaccounts gebruikt op ▼ bovenin het scherm en selecteer de account die u wilt controleren. Tik op **Gecombineerde weergave** als u al uw e-mailaccounts tegelijkertijd wilt controleren.
- 4 Blader omhoog of omlaag in het postvak IN en tik op de e-mail die u wilt lezen.

E-mailvoorbeeldvenster gebruiken

- 1 Tik op het **Startscherm** op , ga naar **E-mail** en tik hierop.
 - 2 Tik als u meerdere e-mailaccounts hebt op  en selecteer het account dat u wilt controleren. Tik op **Gecombineerde weergave** als u al uw e-mailaccounts tegelijkertijd wilt controleren.
 - 3 Houd uw apparaat horizontaal. Het e-mailvoorbeeldvenster verschijnt.
 - 4 Blader omhoog of omlaag in het postvak IN en tik op de e-mail die u wilt lezen. De e-mail wordt geopend in het voorbeeldvenster. Tik op de pijl omlaag naast de naam van de afzender voor meer informatie over de e-mail. Knijp in het tekstveld twee vingers samen of beweeg ze uit elkaar om uit of in te zoomen.
 - 5 Tik op de splitsbalk (tussen e-maillijst en de hoofdtekst van een e-mailbericht) om de e-mail in volledig-schermformaat te bekijken. Gebruik bij een volledig scherm de pijlen naar links en naar rechts om uw vorige of volgende bericht te lezen.
 - 6 Als u wilt terugkeren naar de weergave Postvak IN, tikt u opnieuw op de splitsbalk.
- ! Activeer het voorbeeldscherm in de instellingen voor het voorbeeldscherm alvorens het te gaan gebruiken.
- 💡 Houd uw apparaat verticaal of wijzig de instellingen van het voorbeeldvenster om het voorbeeldvenster te verbergen.

De instellingen van het e-mailvoorbeeldvenster wijzigen

- 1 Tik op het **Startscherm** op , ga naar **E-mail** en tik hierop.
- 2 Druk op  en tik op **Instellingen**.
- 3 Tik op **Algemeen** > **Voorbeeldvenster** en selecteer vervolgens een optie.



De bijlage van een e-mailbericht weergeven

- 1 Tik op het **Startscherm** op .
- 2 Ga naar en tik op **E-mail**.
- 3 Zoek naar en tik op het e-mailbericht dat de bijlage bevat die u wilt weergeven. E-mails met bijlagen worden geïdentificeerd door .
- 4 Tik nadat het e-mailbericht is geopend op  en vervolgens op **Weerg.**.

Het e-mailadres van een afzender opslaan in uw contacten

- 1 Tik op het **Startscherm** op .
- 2 Ga naar en tik op **E-mail**.
- 3 Zoek en tik op een bericht in uw postvak IN.
- 4 Tik op de naam van de afzender en tik op **OK**.
- 5 Selecteer een bestaande contact of tik op **Nieuw contact maken**.
- 6 Bewerk zonnodig de contactgegevens en tik op **Gereed**.



Een e-mailbericht beantwoorden

- 1 Tik in het **Startscherm** op .
- 2 Tik op **E-mail**.
- 3 Zoek en raak in het postvak IN het bericht aan waarop u wilt antwoorden en houd het vast. Tik vervolgens op .
- 4 Tik op **Antwoord** of **Allen antwoorden**.
- 5 Voer uw antwoord in en tik op .



Een e-mailbericht doorsturen

- 1 Tik in het **Startscherm** op .
- 2 Tik op **E-mail**.
- 3 Raak in het postvak IN het bericht aan dat u wilt doorsturen en houd het vast. Tik vervolgens op .
- 4 Tik op **Doorsturen**.
- 5 Tik op **Aan** en typ het e-mailadres van de ontvanger handmatig in, of tik op  om een ontvanger in de contacten te selecteren.
- 6 Voer de tekst van het bericht in en tik vervolgens op .





Een e-mailbericht verwijderen

- 1 Tik op het **Startscherm** op .
- 2 Ga naar en tik op **E-mail**.
- 3 Raak in het postvak IN het bericht aan dat u wilt verwijderen en houd het vast. Tik vervolgens op .
- 4 Tik op **Ja**.

Uw e-mails sorteren

- 1 Tik op het **Startscherm** op .
- 2 Ga naar en tik op **E-mail**.
- 3 Tik als u meerdere e-mailaccounts gebruikt op  bovenin het scherm en selecteer de account die u wilt controleren. Tik op **Gecombineerde weergave** als u al uw e-mailaccounts tegelijkertijd wilt controleren.
- 4 Druk op  en tik op **Sorteren**.
- 5 Selecteer een sorteroptie.

Naar e-mails zoeken

- 1 Tik op het **Startscherm** op , ga naar **E-mail** en tik hierop.
 - 2 Tik op  bovenin het scherm en selecteer de account die u wilt zoeken.
 - 3 Tik op .
 - 4 Typ de tekst voor uw zoekopdracht en tik op **Ga** op het toetsenbord.
 - 5 Het resultaat van de zoekopdracht wordt op datum in een lijst weergegeven. Tik op de e-mail die u wilt openen.
-  Tik op  en selecteer een andere optie als u de opties voor zoekopdrachten wilt wijzigen.

Alle mappen voor één e-mailaccount weergeven

- 1 Tik op het **Startscherm** op .
- 2 Tik op  boven aan het scherm en selecteer de account die u wilt controleren; tik vervolgens nogmaals op  en selecteer **Alle mappen tonen** om alle mappen in deze account weer te geven.

De controlefrequentie voor het postvak IN wijzigen

- 1 Tik op het **Startscherm** op .
- 2 Ga naar en tik op **E-mail**.
- 3 Druk op  en tik op **Instellingen**.
- 4 Selecteer de account waarvoor u de controlefrequentie voor het postvak IN wilt wijzigen.
- 5 Tik op **Controlefrequentie inbox** en selecteer een optie.

Automatische antwoorden instellen in een Exchange Active Sync-account

- 1 Tik op het **Startscherm** op , ga naar **E-mail** en tik hierop.
- 2 Druk op  en tik op **Instellingen**.
- 3 Selecteer de EAS (Exchange Active Sync) account waarvoor u een automatisch antwoord wilt instellen.
- 4 Tik op **Afwezig**.
- 5 Tik op  naast **Afwezig** zodat  verandert naar .
- 6 Schakel indien nodig het **Tijdbereik instellen**-selectievakje in en stel het tijdsbereik voor het automatische antwoord in.
- 7 Voer de tekst van uw automatische antwoord in het tekstveld in.
- 8 Tik op **OK** om uw keuze te bevestigen.



Socialife™

De applicatie Socialife™ gebruiken

Gebruik de applicatie Socialife™ van Sony om uw favoriete nieuws, video's en sociale netwerkfeeds op één plaats te verzamelen. Het startscherm van Socialife™ geeft een duidelijk overzicht van de activiteiten van uw vrienden op Facebook en Twitter, plus nieuwsfeeds waarop u geabonneerd bent. Het voegt kleurcoderingen aan artikelen toe en past de grootte aan om ze eenvoudig te kunnen lezen, waarbij foto's worden toegevoegd en afbeeldingen van de gezichten van uw vrienden worden bijgesneden ter illustratie van elk verhaal.

! De applicatie Socialife™ is niet in alle landen beschikbaar.

De applicatie Socialife™ openen

- 1 Tik op het **Startscherm** op .
- 2 Ga naar en tik op .

"WALKMAN"-applicatie

Over de applicatie "WALKMAN"

Haal het meeste uit uw van de applicatie "WALKMAN". Beluister en orden muziek en audioboeken die u vanaf een computer hebt overgebracht naar uw apparaat, of die u hebt aangeschaft en gedownload van online winkels.

U kunt de Media Go™-applicatie gebruiken zodat de content eenvoudig beschikbaar is voor de van de "WALKMAN"-applicatie. Met Media Go™ kunt u muziek overzetten tussen een computer en uw apparaat. Zie voor meer informatie *Uw apparaat op een computer aansluiten* op pagina 109.

Overzicht van de "WALKMAN"-applicatie



- 1 Door uw muziek bladeren
- 2 Alle nummers die op uw apparaat zijn opgeslagen, doorzoeken
- 3 Tik op de knop Oneindig om online verwante informatie en invoegtoepassingen in Google Play™ te vinden
- 4 Album art (indien beschikbaar)
- 5 Ga naar het volgende nummer in de huidige afspeelwachtrij of spoel vooruit
- 6 Totale tijd (lengte) van het nummer
- 7 Verstreken tijd van het huidige nummer
- 8 Voortgangsindicator – sleep de indicator of tik langs de lijn om snel vooruit of terug te spoelen
- 9 Knop Afspelen/Pauzeren
- 10 Naar het vorige nummer in de huidige afspeelwachtrij gaan of terugspoelen

Mediabestanden naar uw apparaat overdragen

Voordat u de applicatie "WALKMAN" gebruikt, is het een goed idee om al uw favoriete media-inhoud van een computer naar uw apparaat over te zetten en deze inhoud vervolgens op uw apparaat weer te geven of af te spelen. Media-inhoud kan muziek, foto's en video's zijn. De makkelijkste manier om bestanden over te brengen is met een USB-kabel. Nadat u het apparaat en de computer met behulp van de USB-kabel hebt verbonden, kunt u de bestandsbeheerapplicatie op de computer of de applicatie Media Go™ gebruiken om de bestanden over te brengen.

De "WALKMAN"-applicatie gebruiken

Audio-inhoud afspelen

- 1 Tik vanaf het **Startscherm** op , zoek naar  en tik hierop.
 - 2 Selecteer in **Mijn muziek** een muziekcategorie en blader naar het nummer dat u wilt openen.
 - 3 Tik op een nummer om deze af te spelen.
- ! Mogelijk kunt u geen auteursrechtelijk beschermde items afspelen. Verifieer dat u de benodigde rechten heeft voor de materialen die u van plan bent te delen.

Nummers wijzigen

- Tik op  of  terwijl een nummer wordt afgespeeld.
- Veeg album art naar links of naar rechts terwijl een nummer wordt afgespeeld.

Een nummer pauzeren

- Tik op .

Muziek vooruit- en terugspoelen

- Houd  of  ingedrukt.
- 💡 U kunt ook de markering voor de voortgangsindicator naar links of rechts slepen.

Het audiovolume aanpassen

- Druk op de volumetoets.

De geluidskwaliteit verbeteren met de equaliser

- 1 Tik op  als de "WALKMAN"-applicatie is geopend.
- 2 Tik op **Instellingen > Geluidseffecten**.
- 3 Selecteer een instelling en tik ter bevestiging op **OK**.

De functie surround-geluid inschakelen

- 1 Tik op  als de "WALKMAN"-applicatie is geopend.
- 2 Tik op **Instellingen > Geluidseffecten > Geluidsverbeteringen > Instellingen > Surroundgeluid (VPT)**.
- 3 Selecteer een instelling en tik ter bevestiging op **OK**.

De huidige afspeelwachtrij bekijken

- Tik terwijl in de "WALKMAN"-applicatie een nummer wordt afgespeeld op .

De "WALKMAN"-applicatie minimaliseren

- Wanneer de "WALKMAN"-applicatie speelt, tikt u op  om naar het vorige scherm te gaan of op  om naar het **Startscherm** te gaan. De "WALKMAN"-applicatie blijft afspelen op de achtergrond.

De "WALKMAN"-applicatie openen wanneer muziek op de achtergrond wordt afgespeeld

- 1 Terwijl een nummer afspeelt op de achtergrond, tikt u op  om het meldingsvenster te openen.
- 2 Tik op de titel van het nummer om de "WALKMAN"-applicatie te openen.

Een nummer verwijderen

- 1 Blader in **Mijn muziek** naar het nummer dat u wilt verwijderen.
- 2 Raak de titel van het nummer aan en houd het vast en tik op **Verwijderen**.

- 💡 U kunt op deze manier ook albums verwijderen.

Een nummer verzenden

- 1 Raak in **Mijn muziek**, wanneer u door uw nummers bladert, de titel van een nummer aan en houd deze vast.
 - 2 Tik op **Verz..**
 - 3 Selecteer een applicatie in de lijst en volg de instructies op het scherm.
- 💡 U kunt op deze manier ook albums en afspeellijsten verzenden.



Een nummer "leuk vinden" op Facebook™

- 1 Tik terwijl het nummer afspelt in de "WALKMAN"-applicatie op de album art.
- 2 Tik op 👍 om te tonen dat u voor het nummer "Vind ik leuk" aangetikt hebt op Facebook™. Voeg indien gewenst een opmerking toe in het opmerkingenveld.
- 3 Tik op **Delen** om het nummer naar Facebook™ te verzenden. Als u het nummer ontvangt, krijgt u een bevestigingsbericht van Facebook™.

Visualiser

De Visualiser voegt visuele effecten aan uw muziek toe tijdens het afspelen. De effecten voor elk nummer zijn gebaseerd op de kenmerken van de muziek. Ze veranderen bijvoorbeeld in reactie op wijzigingen in de geluidssterkte, het ritme en het frequentieniveau van de muziek. U kunt ook het achtergrondthema wijzigen.

De Visualiser inschakelen

- 1 Tik in de "WALKMAN"-applicatie op .
 - 2 Tik op **Visualizer**.
- 💡 Tik op  om naar de weergave op volledig scherm te gaan.

Het achtergrondthema wijzigen

- 1 Tik in de "WALKMAN"-applicatie op .
- 2 Tik op **Visualizer**.
- 3 Tik op  > **Thema** en selecteer een thema.

Meer informatie krijgen over een nummer of artiest

In de applicatie "WALKMAN" kunt u meer informatie krijgen over de artiest die u beluistert door op de knop Oneindig  te drukken.

De knop Oneindig  geeft ook toegang tot verwante inhoud zoals:

- Muziekvideo's op YouTube™
- Artiestinfo op Wikipedia
- Teksten op Google
- Karaokevideo's op YouTube™
- Extensies zoeken op het web
- Inhoud van de PlayNow™-service

! De nauwkeurigheid van de zoekresultaten kan variëren.

Meer informatie krijgen over een artiest of nummer

- Tik op  wanneer een nummer wordt afgespeeld in de WALKMAN-applicatie .

Mijn muziek gebruiken om uw nummers te beheren

Tik op het tabblad Mijn muziek in de "WALKMAN"-toepassing voor een overzicht van alle nummers die u op uw apparaat beschikbaar zijn. In Mijn muziek kunt u uw albums en afspeellijsten beheren, snelkoppelingen aanmaken en uw muziek rangschikken op stemming en tempo.

Overzicht van Mijn muziek



- 1 Terug naar het huidige nummer
- 2 Op album bladeren
- 3 Op artiest door de muziek bladeren
- 4 Door alle afspeellijsten bladeren
- 5 Door uw favoriete afspeellijsten bladeren
- 6 Verzamel koppelingen naar muziek en verwante inhoud die u en vrienden hebben gedeeld met online-services
- 7 Afbeelding van de uitvoerende artiest (indien beschikbaar)
- 8 Uw muziek beheren en bewerken met Music Unlimited™
- 9 Uw muziek categoriseren met SensMe™ channels
- 10 Op nummer door de muziek bladeren

Een snelkoppeling toevoegen aan een nummer

- 1 Tik in **Mijn muziek**, op , , of en blader naar het nummer dat u wilt opslaan als snelkoppeling.
- 2 Tik op de titel van het nummer en houd deze vast.
- 3 Tik op **Toevoegen als snelkoppeling**. De snelkoppeling verschijnt in de hoofdweergave Mijn muziek.

Snelkoppelingen opnieuw schikken

- Raak in **Mijn muziek** een snelkoppeling aan en houd deze ingedrukt tot het groter wordt en uw apparaat trilt. Sleep het item vervolgens naar een nieuwe locatie.

Een snelkoppeling verwijderen

- Raak in **Mijn muziek** een snelkoppeling aan en houd deze ingedrukt tot deze groter wordt en het apparaat trilt. Sleep het item vervolgens naar .
- ! U kunt alleen snelkoppelingen verwijderen die u zelf gemaakt heeft.

Uw muziek met de nieuwste informatie bijwerken

- 1 In **Mijn muziek** tikt u op .
 - 2 Tik op **Muziekinfo downloaden > Starten**. Uw apparaat zoekt online en downloadt de nieuwste beschikbare album art en nummerinformatie voor uw muziek.
- De applicatie SensMe™ channels wordt geactiveerd wanneer u muziekinformatie downloadt.

Uw muziek categoriseren met SensMe™ channels

Met de applicatie SensMe™ channels kunt u uw muziek indelen op stemming en tempo. SensMe™ groepeerde alle nummers in verschillende categorieën of kanalen, zodat u de muziek kunt selecteren die het beste bij uw stemming of bij het moment van de dag past.

De applicatie SensMe™ channels inschakelen

- Tik in **Mijn muziek** op  en tik vervolgens op **Muziekinfo downloaden > Starten**.
- ! Voor deze applicatie is een mobiele of Wi-Fi®-netwerkverbinding nodig.

De functie Muz. v. vrienden gebruiken om muziek te delen

De functie Muz. v. vrienden verzamelt koppelingen naar muziek en naar op muziek betrekking hebbende inhoud die u en uw vrienden op Facebook™ hebben gedeeld.

Muziek van uw vrienden beheren

- 1 Tik in **Mijn muziek** op **Muz. v. vrienden > Recent**.
- 2 Tik op een item om het te openen en gebruik het naar wens.
- 3 Tik op  om te tonen dat u voor het nummer "Like" aangetikt hebt op **Facebook™**. Voeg indien gewenst een reactie toe in het reactieveld.

Uw gedeelde muziek weergeven

- 1 In **Mijn muziek** tikt u op **Muz. v. vrienden > Gedeeld**.
- 2 Blader naar een item dat u wilt openen en tik er op. Alle eventuele opmerkingen over het item worden weergegeven.

Muziek in een willekeurige volgorde afspelen

U kunt nummers in afspeellijsten in willekeurige volgorde afspelen. Een afspeellijst kan bijvoorbeeld een afspeellijst zijn die u zelf hebt gemaakt, of de afspeellijst voor een album.

Nummers in willekeurige volgorde afspelen

- 1 Tik in **Mijn muziek** op  en ga naar een album of tik op  en blader naar een afspeellijst.
- 2 Tik op de album art en tik vervolgens op  om **Shufflemodus** in te schakelen.

De shuffle-modus uitschakelen

- Tik op  als nummers in een willekeurige volgorde worden afgespeeld.

Playlists beheren

In **Mijn muziek** kunt u uw eigen playlists maken op basis van de muziek die op uw apparaat is opgeslagen. Bovendien kunt u de applicatie Media Go™ op een computer installeren en deze applicatie gebruiken om playlists van de computer naar uw apparaat te kopiëren.

Zie voor meer informatie *Uw apparaat op een computer aansluiten* op pagina 109.

Uw eigen afspeellijsten maken

- 1 Raak in **Mijn muziek** een naam van de artiest, een titel van een album of een nummer aan om een artiest, album of nummer aan een afspeellijst toe te voegen.
- 2 Tik in het menu dat wordt geopend op **Toevoegen aan > Nieuwe afspeellijst maken**.
- 3 Voer een naam voor de afspeellijst in en tik op **OK**.

Nummers toevoegen aan een afspeellijst

- 1 Wanneer u in **Mijn muziek** in uw nummers bladert, raakt u de naam van de artiest of de titel van het album of het nummer dat u wilt toevoegen aan en houdt u deze ingedrukt.
- 2 Tik op **Toevoegen aan**.
- 3 Tik op de naam van de afspeellijst waaraan u de artiest, het album of het nummer wilt toevoegen. De artiest, het album of het nummer wordt aan de afspeellijst toegevoegd.

Uw eigen afspeellijsten afspelen

- 1 In **Mijn muziek** tikt u op .
- 2 Tik onder **Afspeellijsten** op een afspeellijst.
- 3 Tik op een nummer om deze af te spelen.

Een nummer verwijderen uit een afspeellijst

- 1 Houd in een afspeellijst de titel van het nummer dat u wilt verwijderen, vast.
- 2 Tik op **Verwijderen uit playlist** in de lijst die wordt weergegeven.

Een playlist verwijderen

- 1 In **Mijn muziek** selectert u vervolgens **Afspeellijsten**.
- 2 Raak de playlist die u wilt verwijderen aan en houd deze vast.
- 3 Tik op **Verwijderen**.
- 4 Tik opnieuw op **Verwijderen** uw keuze te bevestigen.

! U kunt standaardplaylists niet verwijderen.

"WALKMAN"-applicatiewidget

The "WALKMAN"-applicatiewidget is een miniatuurapplicatie die u rechtstreeks toegang geeft tot de "WALKMAN"-applicatie vanaf uw **Startscherm**. U moet deze widget aan het **Startscherm** toevoegen voordat u deze kunt gebruiken.

De widget "WALKMAN"-applicatie aan uw startscherm toevoegen

- 1 Tik op een leeg gebied op uw **Startscherm** en tik vervolgens op **Widgets**.
- 2 Ga naar en tik op **WALKMAN**.

Uw gehoor beschermen

Als u langdurig of bij een te hoog volumenniveau naar de "WALKMAN"-applicatie of andere mediaplayers luistert, kan uw gehoor beschadigd worden, zelfs als het volume op een gemiddeld niveau staat. Om u voor dergelijke risico's te waarschuwen, verschijnt er een volumewaarschuwing wanneer het volume te hoog staat, en wanneer de "WALKMAN"-applicatie langer dan 20 uur wordt gebruikt.

De volumewaarschuwing uitschakelen

- Tik op **OK** wanneer  verschijnt om de waarschuwing te sluiten.
- 💡 Elke keer dat u uw apparaat herstart, wordt het mediavolume automatisch op een matig niveau ingesteld.

Muziekdiensten

TrackID-technologie

Muziek identificeren met TrackID™-technologie

Gebruik de TrackID™-service voor muziekherkenning om een track die u in uw omgeving hoort te identificeren. Leg een kort stukje van de track vast en binnen enkele seconden ziet u de info over artiest, titel en het album. U kunt tracks die zijn geïdentificeerd door TrackID™ kopen en u kunt TrackID™-lijsten bekijken om te zien naar welke muziek TrackID™-gebruikers wereldwijd aan het zoeken zijn. Voor het beste resultaat dient u TrackID™-technologie te gebruiken in een rustige omgeving.

- ! De TrackID™-toepassing en de TrackID™-service worden niet in alle landen/regio's en door alle netwerken en/of serviceproviders in alle gebieden ondersteund.

De toepassing TrackID™ openen

- 1 Tik vanuit **Startscherm** op .
- 2 Ga naar en tik op **TrackID™**.

- 💡 U kunt ook de TrackID™-widget gebruiken om de TrackID™-applicatie te openen.

Informatie over een track zoeken met TrackID™

- 1 Houd het apparaat in de richting van de muziekbron wanneer de applicatie **TrackID™** is geopend.
- 2 Tik op . Als de track wordt herkend door de TrackID™-service, verschijnen de resultaten op het scherm.

- 💡 Als u wilt terugkeren naar de startpagina van **TrackID™**, drukt u op .

TrackID™-charts weergeven

- 1 Wanneer de applicatie **TrackID™** is geopend, tikt u op **Charts**. Wanneer u voor de eerste keer een chart weergeeft, is dit op uw eigen regio ingesteld.
- 2 Tik om charts met de populairste zoekopdrachten in andere regio's te zien op  > **Regio's**.
- 3 Selecteer een land of regio.

De resultaten van de TrackID™-technologie gebruiken

De trackinformatie verschijnt wanneer de applicatie TrackID™ een track herkent. U kunt kiezen om de track aan te schaffen of delen via e-mail of SMS. U kunt ook meer informatie over de artiest van de track verkrijgen.

Een track aanschaffen met behulp van TrackID™-technologie

- 1 Wanneer de toepassing **TrackID™** is geopend, tikt u op een tracktitel.
- 2 In het trackinformatiescherm tikt u op **Downloaden**.
- 3 Volg de instructies op uw apparaat om uw aankoop te voltooien.

- ! De functie voor het aanschaffen van tracks wordt mogelijk niet in alle landen/regio's en door alle netwerken en/of serviceproviders in alle gebieden ondersteund.

Een track delen via e-mail of SMS

- 1 Wanneer de toepassing **TrackID™** is geopend, tikt u op een tracktitel.
- 2 Tik op **Delen** en selecteer een methode voor het delen.
- 3 Volg de instructies op uw apparaat om de procedure te voltooien.

De artiestinformatie voor een track weergeven

- 1 Wanneer de toepassing **TrackID™** is geopend, tikt u op een tracktitel.
- 2 Tik op **Artiestinfo**.

Een track aanbevelen op Facebook™

- 1 Wanneer de toepassing **TrackID™** is geopend, tikt u op een tracktitel.
 - 2 Wacht in het trackinformatiescherm tot dat het tabblad  verschijnt en tik dan op dat tabblad.
 - 3 Log in bij **Facebook™** en beveel de track aan.
- ! De functie wordt mogelijk niet in alle landen/regio's en door alle netwerken en/of serviceproviders in alle gebieden ondersteund.

Een track verwijderen uit de trackgeschiedenis

- 1 Wanneer de toepassing **TrackID™** is geopend, tikt u op **Geschiedenis**.
- 2 Tik op de titel van een track en tik vervolgens op **Verwijderen**.
- 3 Tik op **Ja**.

Music Unlimited™

Music Unlimited™ gebruiken

Music Unlimited™ is een op een abonnement gebaseerde dienst die toegang biedt tot miljoenen nummers via een mobiel netwerk of Wi-Fi®-verbinding. U kunt uw persoonlijke muziekbibliotheek in de cloud beheren en bewerken vanaf verschillende apparaten, of playlists en muziek synchroniseren met een pc met Windows®. Ga naar www.sonyentertainmentnetwork.com voor meer informatie.

- ! Sony Entertainment Network met Video Unlimited en Music Unlimited™ is niet overal verkrijgbaar. Apart abonnement vereist. Aanvullende gebruiksvoorwaarden zijn van toepassing.

Music Unlimited™ openen

- 1 Tik in het **Startscherm** op .
- 2 Tik op .

FM-radio

Over de FM-radio

De FM-radio in uw apparaat werkt net als elke andere FM-radio. U kunt bijvoorbeeld bladeren door FM-radiozenders, deze beluisteren en de zenders opslaan als favorieten. U moet een bedrade headset of hoofdtelefoon op het apparaat aansluiten voordat u de radio kunt gebruiken. Dat komt omdat de headset of hoofdtelefoon als antenne werkt. Nadat een van deze apparaten is aangesloten, kunt u het geluid van de radio eventueel door de luidspreker laten komen.

- 💡 Wanneer u de FM-radio opent, worden de beschikbare zenders automatisch weergegeven. Als een zender RDS-informatie doorgeeft, verschijnt deze enkele seconden nadat u begonnen bent met luisteren naar de zender.

De FM-radio starten

- 1 Sluit een headset of een hoofdtelefoon aan op uw apparaat.
 - 2 Tik vanuit **Startscherm** op .
 - 3 Zoek de volgende opties en tik erop: **FM-radio** . De beschikbare zenders worden weergegeven wanneer u door de frequentieband bladert.
- ! Wanneer u de FM-radio start, worden de beschikbare zenders automatisch weergegeven. Als een zender RDS-informatie doorgeeft, verschijnt deze enkele seconden nadat u begonnen bent met luisteren naar de zender.

Schakelen tussen radiozenders

- Veeg met uw vinger omhoog of omlaag langs de frequentieband.

De regio van de radio selecteren

- 1 Wanneer de radio is geopend, drukt u op .
- 2 Tik op **Radioregio instellen**.
- 3 Selecteer een optie.

De visualizer aanpassen

- 1 Wanneer de radio is geopend, tikt u op .
- 2 Tik op **Visualizer**.
- 3 Selecteer een optie.

Overzicht van FM-radio

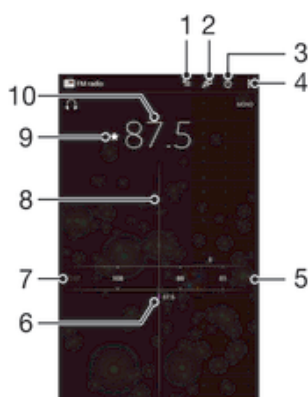

- 1 Lijst met favorieten
- 2 De applicatie voor muziekherkenning TrackID™ starten
- 3 Aan/uit-knop voor radio

- 4 Menuopties weergeven
- 5 Ga omhoog over de frequentieband om een zender te zoeken
- 6 Een opgeslagen favoriete zender
- 7 Ga omlaag over de frequentieband om een zender te zoeken
- 8 Afstemknop
- 9 Een zender als favoriet opslaan of verwijderen
- 10 Ingestelde frequentie

Uw favoriete radiokanalen gebruiken

U kunt de radiozenders die u het vaakst beluistert, opslaan als favorieten. Met favorieten kunt u snel teruggaan naar een radiozender.

Een zender als favoriet opslaan

- 1 Ga wanneer de radio is geopend naar de zender die u wilt opslaan als favoriet.
- 2 Tik op ☆.
- 3 Voer een naam in en selecteer een kleur voor de zender en druk dan op **Opslaan**.

Een zender als favoriet verwijderen

- 1 Ga wanneer de radio is geopend naar de zender die u wilt verwijderen.
- 2 Tik op ★ en op **Verwijderen**.

Opnieuw zoeken naar radiozenders

Als u zich op een nieuwe locatie bevindt of wanneer de ontvangst is verbeterd op uw huidige locatie, kunt u opnieuw scannen naar radiozenders.

- ! De nieuwe zoekopdracht is niet van invloed op opgeslagen favorieten.

Opnieuw zoeken naar radiozenders

- 1 Wanneer de radio is geopend, drukt u op ⋮.
- 2 Tik op **Kanalen zoeken**. De hele frequentieband wordt gescand en alle beschikbare zenders worden weergegeven.

Geluidsinstellingen

Het geluid van de radio tussen apparaten wisselen

U kunt naar de radio luisteren door middel van een bedrade headset of een bedrade hoofdtelefoon. Nadat een van deze apparaten is aangesloten, kunt u het geluid naar wens omschakelen naar de luidspreker.



Het radiogeluid naar de luidspreker omschakelen

- 1 Wanneer de radio is geopend, drukt u op ⋮.
 - 2 Tik op **Via luidspreker afsp.**
- 💡 Druk op ⋮ en tik op **Afsp. op hoofdtelefoon** om het geluid terug te schakelen naar de bedrade headset of hoofdtelefoon.

Wisselen tussen de mono- en stereogeluidsmodus

U kunt naar uw FM-radio in de mono- of stereomodus luisteren. In sommige gevallen kan het wisselen van de monomodus naar de stereomodus de ruis verminderen en de geluidskwaliteit verbeteren.

Wisselen tussen de mono- en stereogeluidsmodus

- 1 Wanneer de radio is geopend, drukt u op .
- 2 Tik op **Stereogeluid inschakelen**.
- 3 Druk op  en tik op **Monogeluid afdwingen** om de radio weer in monogeluidsmodus te beluisteren.

Radiotracks identificeren met TrackID™

Gebruik **TrackID™**-technologie om muziektracks te identificeren wanneer ze op de FM-radio van uw apparaat worden afgespeeld.

Een nummer identificeren op de FM-radio via TrackID™

- 1 Tik op  terwijl het nummer op de FM-radio van het apparaat wordt afgespeeld.
 - 2 Er wordt een voortgangsindicator weergegeven terwijl de TrackID™-applicatie het nummer analyseert. Als dit lukt, krijgt u een trackresultaat of een lijst met mogelijke tracks te zien.
 - 3 Druk op  om terug te keren naar de FM-radio.
- ! De TrackID™-toepassing en de TrackID™-service worden niet in alle landen/regio's en door alle netwerken en/of serviceproviders in alle gebieden ondersteund.

Camera

Over de camera

De camera in uw apparaat beschikt over een erg gevoelige Exmor RS-sensor, waardoor u scherpe foto's en video's kunt maken, zelfs bij weinig licht. De toepassing camera beschikt over verschillende andere functies. U kunt hem bijvoorbeeld gebruiken om foto's en video's als berichten naar uw vrienden te verzenden of om ze naar een webservice te uploaden. Uw apparaat heeft ook een camera vooraan. Dit is handig voor zelfportretten.

Overzicht camerabesturingselementen

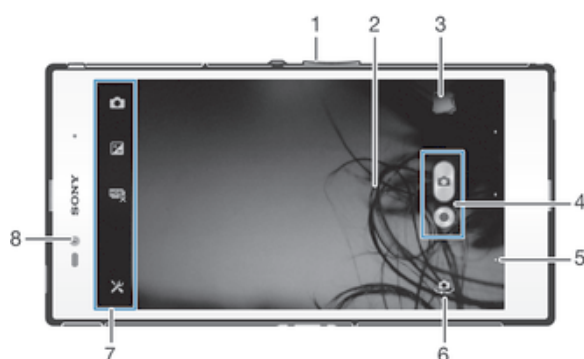

- 1 In- of uitzoomen
- 2 Hoofdcamerascherm
- 3 Foto's en video's weergeven
- 4 Foto's maken of videoclips opnemen
- 5 Een stap teruggaan of de camera afsluiten
- 6 Schakelen tussen de camera vooraan en de hoofdcamera
- 7 Camera-instellingen en sneltoetsen
- 8 Camera vooraan

De camera openen

- Tik op het startscherm op en tik vervolgens op .

De camera sluiten

- Druk op vanuit het hoofdcamerascherm.

De fotocamera gebruiken

Er zijn twee manieren om foto's te maken met de fotocamera. U kunt op de cameraknop op het scherm tikken of een punt op het scherm aanraken.

Een foto maken door het scherm aan te raken

- 1 Activeer de camera.
- 2 Tik op om alle instellingen weer te geven.
- 3 Tik op **Vastleggen met aanraken** en selecteer **Aan** als het nog niet is geselecteerd.
- 4 Richt de camera op het onderwerp.
- 5 Houd een plek op het scherm aangeraakt om de autofocus te activeren. Wanneer het scherpstelkader blauw wordt, tilt u uw vinger op om een foto te maken.

Een foto maken door op de knop op het scherm te tikken

- 1 Activeer de camera.
- 2 Richt de camera op het onderwerp.
- 3 Tik op de knop op het scherm . De foto wordt gemaakt zodra u uw vinger van het scherm haalt.

Een zelfportret maken met de camera vooraan

- 1 Activeer de camera.
- 2 Tik op het pictogram bovenaan links op het scherm en selecteer vervolgens **Camera aan voorzijde**.
- 3 Een foto maken door op de knop op het scherm te tikken . De foto wordt gemaakt zodra u uw vinger van het scherm haalt.

De zoomfunctie gebruiken

- Druk de volumetoets omhoog of omlaag wanneer de camera open is.
- Knijp vingers samen of beweeg ze uit elkaar op het camerascherm wanneer de camera open is.

Uw foto's en video's weergeven

- 1 Open de camera, tik vervolgens op een miniatuurweergave rechtsboven in het scherm om een foto of video te openen.
- 2 Veeg naar links of rechts om uw foto's en video's weer te geven. Video's worden aangeduid met .

Een foto verwijderen

- 1 Open de foto die u wilt verwijderen.
- 2 Tik op het scherm zodat  verschijnt.
- 3 Tik op .
- 4 Tik op **Verwijderen** om uw keuze te bevestigen.

Gezichtsdetectie

Met gezichtsdetectie kunt u de focus richten op een gezicht dat niet in het midden staat. De camera kan maximaal vijf gezichten herkennen. De gezichten worden gemarkeerd met witte kaders. Met een geel kader wordt aangegeven op welk gezicht wordt scherpgesteld. De focus wordt ingesteld op het gezicht dat zich het dichtst bij de camera bevindt. U kunt ook op een van de kaders tikken om te bepalen op welk gezicht moet worden scherpgesteld.

Gezichtsdetectie inschakelen

- 1 Activeer de camera.
- 2 Tik op het pictogram bovenaan links op het scherm en selecteer vervolgens **Normaal**.
- 3 Tik op  om alle instellingen weer te geven.
- 4 Tik op **Scherpstel-modus > Gezichts-detectie**.

Een foto maken met gezichtsdetectie

- 1 Wanneer de camera is geopend en **Gezichts-detectie** is ingeschakeld, richt u de camera op uw onderwerp. Er kunnen tot 5 gezichten worden gedetecteerd en elk gedetecteerd gezicht wordt in een kader geplaatst.
- 2 Tik op het kader dat u wilt selecteren voor scherpstelling. Tik niet op een kader als u de scherpstelling automatisch wilt laten bepalen.
- 3 Met een geel kader wordt het gezicht aangegeven waarop wordt scherpgesteld. Tik op het scherm om de foto te maken.

Smile Shutter™ gebruiken om lachende gezichten vast te leggen

Gebruik de Smile Shutter™-technologie om alleen foto's van lachende gezichten te maken. In de camera worden maximaal vijf gezichten herkend. Eén van deze gezichten

wordt geselecteerd voor glimlachdetectie en autofocus. Wanneer het geselecteerde gezicht lacht, wordt automatisch een foto gemaakt.

Smile Shutter™ inschakelen



- 1 Activeer de camera.
- 2 Tik op  om alle instellingen weer te geven.
- 3 Tik op **Glimlachdetectie** en selecteer een lachniveau.

Een foto maken met Smile Shutter™

- 1 Wanneer de camera is geopend en Smile Shutter is ingeschakeld, richt u de camera op uw onderwerp. In de camera wordt bepaald op welk gezicht moet worden scherpgesteld.
- 2 Het geselecteerde gezicht verschijnt in een gekleurd kader en de foto wordt automatisch gemaakt.
- 3 Als er geen glimlach wordt gedetecteerd, tikt u op het scherm om de foto handmatig te maken.

De geografische positie toevoegen aan uw foto's

Schakel geotagging in om een benadering van de geografische locatie (een geotag) toe te voegen aan foto's die u maakt. De geografische locatie wordt bepaald met behulp van draadloze netwerken (mobiele netwerken of Wi-Fi®) of GPS-technologie.

Wanneer  wordt weergegeven op het camerascherm, is geotagging ingeschakeld maar is de geografische positie niet gevonden. Wanneer  wordt weergegeven, is geotagging ingeschakeld en is de geografische locatie beschikbaar. U kunt dan een geotag toevoegen aan uw foto. Wanneer geen van de twee symbolen wordt weergegeven, is geotagging uitgeschakeld.

Geotags inschakelen



- 1 Activeer de camera.
- 2 Tik op  en tik vervolgens op **Geotags > Aan**.
- 3 Tik op **OK** om akkoord te gaan met het inschakelen van GPS en/of draadloze netwerken.
- 4 Schakel de gewenste opties in onder **Locatieservices**.
- 5 Nadat u de instellingen hebt bevestigd, drukt u op  om terug te keren naar het camerascherm.
- 6 Als  op het camerascherm wordt weergegeven, is uw locatie beschikbaar en kan een geotag aan uw foto worden toegevoegd. Controleer uw GPS en/of draadloze netwerkverbinding als dit niet het geval is.

Fotocamera-instellingen gebruiken

De fotocamera-instellingen aanpassen

- 1 Activeer de camera.
- 2 Tik op  om alle instellingen weer te geven.
- 3 Selecteer de instellingen die u wilt aanpassen en bewerk deze dan zoals gewenst.

Het instellingenvenster voor de fotocamera aanpassen

- 1 Tik wanneer de camera is geopend op  om alle instellingen weer te geven.
 - 2 Raak de instelling aan die u wilt verplaatsen, houd deze ingedrukt en sleep deze naar de gewenste positie.
-  Als u de instelling buiten het instellingenvenster sleept, wordt de wijziging geannuleerd.

Overzicht van instellingen voor fotocamera

 **Automatisch superieur**
Optimaliseer uw instellingen voor elke scène.

-  **Normaal**
Pas camera-instellingen met de hand aan.

-  **Burst**
Gebruik de modus Burst om meerdere foto's snel achtereen vast te leggen door met uw vinger de sluiterknop ingedrukt te houden. U kunt uit drie burstsnelheden kiezen die elk een ander resolutieniveau hebben, ofwel verschillende bestandsgroottes.

-  **Camera aan voorzijde**
Selecteer de camera vooraan als u een zelfportret wilt maken.

-  **Foto-effect**
Effecten toepassen op foto's.

-  **Opnameselectie**
Gebruik een voorgeprogrammeerd type scène om de camera snel in te stellen voor algemene situaties.

-  **Veegpanorama**
Gebruik deze instelling om panoramische groothoekfoto's te maken. Tik op het scherm en beweeg de camera rustig van de ene zijde naar de andere zijde.

Resolutie

Kies uit verschillende afbeeldingsformaten en hoogte-breedteverhoudingen voordat u een foto maakt. Voor een foto met een hogere resolutie is meer geheugen vereist.

-  **3264×2448(4:3)**
8 megapixel-fotoformaat met hoogte-breedteverhouding van 4:3. Geschikt voor foto's die u wilt weergeven op niet-breedbeeldschermen of wilt afdrukken met een hoge resolutie.

-  **3104×2328(4:3)**
7 megapixel-fotoformaat met hoogte-breedteverhouding van 4:3. Geschikt voor foto's die u wilt weergeven op niet-breedbeeldschermen of wilt afdrukken met een hoge resolutie.

-  **3104×1746(16:9)**
5 megapixel-fotoformaat met hoogte-breedteverhouding van 4:3. Geschikt voor foto's die u wilt weergeven op niet-breedbeeldschermen of wilt afdrukken met een hoge resolutie.

-  **1632×1224(4:3)**
2 megapixel-fotoformaat met hoogte-breedteverhouding van 4:3. Geschikt voor foto's die u wilt weergeven op niet-breedbeeldschermen.

-  **1920×1080(16:9)**
2 megapixel-fotoformaat met hoogte-breedteverhouding van 16:9. Geschikt voor foto's die u op breedbeeldschermen wilt weergeven.

-  **640×480(4:3)**
VGA-indeling met hoogte-breedteverhouding 4:3.

- ! 7 MP is de maximum beschikbare resolutie wanneer u foto's neemt met de **Automatisch superieur**-modus; wanneer HDR is ingeschakeld bij **Normaal**-modus; of wanneer **Scènes**-modus is geselecteerd in **Tegenlichtopname-correctie HDR**-modus.

- ! De 8MP-resolutie is alleen beschikbaar wanneer **Normaal** opnamemodus is geselecteerd en HDR is uitgeschakeld, en wanneer **Scènes**-modus is geselecteerd (behalve bij **Tegenlichtopname-correctie HDR**-modus).

Zelfontspanner

Met de zelfontspanner kunt u een foto maken zonder het apparaat vast te houden. Gebruik deze functie om zelfportretten te maken, of groepsfoto's waarbij iedereen op de foto staat. U kunt de zelfontspanner ook gebruiken om te voorkomen dat de camera beweegt terwijl u foto's maakt.

-  **Aan (10 seconden)**
Een vertraging van 10 seconden instellen vanaf het moment dat u op het camerascherm tikt tot het moment dat de foto wordt gemaakt.

-  **Aan (2 seconden)**
Een vertraging van 2 seconden instellen vanaf het moment dat u op het camerascherm tikt tot het moment dat de foto wordt gemaakt.





-  **Uit**
De foto wordt gemaakt zodra u op het camerascherm tikt.

Smile Shutter™

Gebruik de sluitefunctie om het type lach te bepalen waarop de camera reageert voordat u een foto neemt.





Snel starten

Gebruik snelstartinstellingen om de camera vanaf het vergrendelscherm te starten.

-  **Starten en vastleggen**
Nadat u op het scherm hebt getikt, wordt de fotocamera gestart vanuit de slaapstand en wordt een foto gemaakt.
-  **Alleen starten (stilst. beelden)**
Nadat u op het scherm hebt getikt, wordt de fotocamera gestart vanuit de slaapstand.
-  **Starten en video opnemen**
Nadat u op het scherm hebt getikt, wordt de videocamera gestart vanuit de slaapstand en wordt de opname gestart.
-  **Alleen starten (videocamera)**
Nadat u op het scherm hebt getikt, wordt de videocamera gestart vanuit de slaapstand.
-  **Uit**

Scherpstel-modus

Met de scherpstelfunctie bepaalt u welk deel van een foto scherp moet zijn. Wanneer continue autofocus is ingeschakeld, blijft de camera scherpstellen zodat het gebied in het gele focuskader scherp blijft.

-  **Enkelv. automat. scherpstellen**
De camera stelt automatisch scherp op het geselecteerde onderwerp. Continue autofocus is ingeschakeld. Raak het camerascherm aan en houd het vast totdat het gele focuskader blauw wordt; dit geeft aan dat is scherpgesteld. De foto wordt gemaakt wanneer u uw vinger van het scherm haalt.
-  **Meerv. automat. scherpstellen**
Er wordt automatisch scherpgesteld op verschillende gebieden van het beeld. Raak het camerascherm aan en houd het vast totdat het gele focuskader blauw wordt; dit geeft aan dat is scherpgesteld. De foto wordt gemaakt wanneer u uw vinger van het scherm haalt. Continue autofocus is uitgeschakeld.
-  **Gezichts-detectie**
De camera kan maximaal vijf menselijke gezichten herkennen. De gezichten worden gemarkeerd met kaders op het scherm. De camera stelt automatisch scherp op het dichtstbijzijnde gezicht. U kunt ook selecteren op welk gezicht u wilt scherpstellen door erop te tikken op het scherm. Als u op het camerascherm tikt, geeft een blauw kader het gezicht aan dat is geselecteerd en waarop wordt scherpgesteld. Gezichtsdetectie kan niet worden gebruikt voor alle scènetypen. Continue autofocus is ingeschakeld.
-  **Aanraakfocus**
Raak een specifiek gebied op het camerascherm aan om het scherpstelgebied in te stellen. Continue autofocus is uitgeschakeld. Raak het camerascherm aan en houd het vast totdat het gele focuskader blauw wordt; dit geeft aan dat is scherpgesteld. De foto wordt gemaakt wanneer u uw vinger van het scherm haalt.
-  **Objecttracering**
Als u een object selecteert door het in de zoeker aan te raken, volgt de camera dit voor u.

- ! Deze instelling is alleen beschikbaar in de opnamemodus **Normaal**.

Lichtwaarde

-  Bepaal de hoeveelheid licht voor de foto die u wilt maken. Een hogere waarde duidt een hogere lichthoeveelheid aan.

- ! Deze instelling is alleen beschikbaar in de opnamemodus **Normaal**.

HDR

Gebruik de instelling HDR (High-Dynamic Range) om een foto te maken tegen sterk tegenlicht of onder omstandigheden waarin het contrast scherp is. HDR compenseert het verlies aan detail en produceert een afbeelding die representatief is voor zowel donkere als heldere delen.

- ! Deze instelling is alleen beschikbaar in de opnamemodus **Normaal**.

Witbalans

Met de instelling voor de witbalans wordt de kleurbalans aangepast op basis van de lichtomstandigheden.



Auto

Hiermee wordt de kleurbalans automatisch aan de lichtomstandigheden aangepast.



Kunstlicht

Hiermee wordt kleurbalans aangepast voor warme lichtomstandigheden zoals onder gloeilampen.



Tl-licht

Hiermee wordt de kleurbalans aangepast voor tl-licht.



Daglicht

Hiermee wordt de kleurbalans aangepast voor zonnige omstandigheden buitenshuis.



Bewolkt

Hiermee wordt de kleurbalans aangepast voor een bewolkte lucht.

- ! Deze instelling is alleen beschikbaar in de opnamemodus **Normaal**.

ISO

U kunt beeldvervaging die worden veroorzaakt door duisternis of bewegende onderwerpen, verminderen door de ISO-gevoeligheid te verhogen.



Automatisch

Hiermee wordt de ISO-gevoeligheid automatisch ingesteld.



100

Hiermee wordt de ISO-gevoeligheid ingesteld op 100.



200

Hiermee wordt de ISO-gevoeligheid ingesteld op 200.



400

Hiermee wordt de ISO-gevoeligheid ingesteld op 400.



800

Hiermee wordt de ISO-gevoeligheid ingesteld op 800.



1600

Hiermee wordt de ISO-gevoeligheid ingesteld op 1600.

- ! Deze instelling is alleen beschikbaar in de opnamemodus **Normaal**.

Lichtmeting

Met deze functie wordt automatisch een gebalanceerde belichting vastgesteld door de hoeveelheid licht te meten voor het beeld dat u wilt vastleggen.



Centrum

Hiermee wordt de belichting aangepast aan het centrum van de zoeker.



Gemiddeld

Hiermee wordt de belichting berekend op basis van de hoeveelheid licht voor het gehele beeld.



Spot

Hiermee wordt de belichting aangepast voor een uiterst klein deel van het beeld dat u wilt vastleggen.

- ! Deze instelling is alleen beschikbaar in de opnamemodus **Normaal**.

Beeldstabilisator

Het kan moeilijk zijn het apparaat stil te houden wanneer u een foto maakt. De stabilisator helpt u hierbij door kleine bewegingen van de hand te compenseren.

Geotags

Foto's labelen met informatie over de locatie waar de foto is gemaakt.

Aan

Wanneer geotags is ingeschakeld, wordt een benadering van de geografische locatie toegevoegd aan foto's die u maakt. Als u geotags wilt gebruiken, moet u ook de locatiefuncties in het menu **Instellingen** inschakelen. U moet de locatie bepalen voordat u een foto maakt om geotags aan de foto toe te voegen. Uw locatie is vastgesteld wanneer  op het camera-scherm wordt weergegeven.  wordt weergegeven wanneer het apparaat zoekt naar uw locatie.

Uit

Wanneer geotags is uitgeschakeld, kunt u de locatie waar u een foto nam niet bekijken.

Voorbeeld

U kunt kiezen om de foto weer te geven direct nadat u hem hebt gemaakt of de video die u hebt opgenomen.

Onbeperkt

Het voorbeeld van de foto of video wordt weergegeven nadat u deze hebt gemaakt.

5 seconden

Het voorbeeld van de foto of video wordt gedurende 5 seconden weergegeven nadat u deze hebt gemaakt.

3 seconden

Het voorbeeld van de foto of video wordt gedurende 3 seconden weergegeven nadat u deze hebt gemaakt.

Uit

De foto of video is opgeslagen nadat u deze hebt gemaakt, een voorbeeld wordt niet weergegeven.

! Deze instelling is alleen beschikbaar in de opnamemodus **Normaal**.

Touch capture

Kies een specifiek scherpstelgebied door het camera-scherm met uw vinger aan te raken. De foto wordt gemaakt zodra u uw vinger van het scherm haalt. Dit is alleen van toepassing wanneer de scherpstel-modus is ingesteld op aanraakfocus.



Aan



Uit

Sluitergeluid

Kies om het sluitergeluid in of uit te schakelen wanneer u een video opneemt.

Gegevensopslag

U kunt uw gegevens opslaan op een verwisselbare SD-kaart of in het interne geheugen van het apparaat.



Intern geheugen

Foto's en video's worden opgeslagen in het apparaatgeheugen.





SD-kaart

Foto's en video's worden opgeslagen op de SD-kaart.

De videocamera gebruiken

Een video opnemen door op het scherm te tikken

- 1 Activeer de camera.
 - 2 Richt de camera op het onderwerp.
 - 3 Tik op  om de opname te starten.
 - 4 Tik op  om de opname te stoppen.
-  Neem voor de beste resultaten uw video's op in de liggende stand.

Opgenomen video's afspelen

- 1 Activeer de camera.
- 2 Tik op de miniaturen rechtsboven in het scherm.
- 3 Veeg naar links of naar rechts om door alle foto- en videobestanden te bladeren. Video's worden aangeduid met .
- 4 Tik op  om een video af te spelen.
- 5 Tik op  of  om het afspelen van de video stop te zetten.

Een opgenomen video verwijderen



- 1 Ga naar de video die u wilt verwijderen.
- 2 Tik op het scherm zodat  verschijnt.
- 3 Tik op .
- 4 Tik op **Verwijderen** om uw keuze te bevestigen.

De instellingen van de videocamera gebruiken

Videocamera-instellingen aanpassen

- 1 Activeer de camera.
- 2 Tik op één van de pictogrammen voor instellingen op het scherm.
- 3 Tik op  om alle instellingen weer te geven.
- 4 Selecteer de instelling die u wilt aanpassen en breng vervolgens uw wijzigingen aan.

Het instellingenvenster voor de videocamera aanpassen

- 1 Tik, wanneer de videocamera is geopend, op  om alle instellingen weer te geven.
 - 2 Raak de instelling aan die u wilt verplaatsen, houd deze ingedrukt en sleep deze vervolgens naar de gewenste positie.
-  Als u de instelling buiten het instellingenvenster sleept, wordt de wijziging geannuleerd.

Overzicht van videocamera-instellingen



Videocamera

Selecteer de hoofdvideocamera om een video op te nemen.



Video aan voorzijde

Selecteer de videocamera vooraan om een video van uzelf op te nemen.

Scènes

De functie Scènes helpt u om de camera met vooraf geprogrammeerde scènes snel in te stellen voor veelvoorkomende situaties. In de camera wordt een aantal instellingen vastgesteld die geschikt zijn voor de geselecteerde scène. Hiermee bent u verzekerd van de best mogelijke video.



Uit

De functie Scènes is uit en u kunt handmatig video's maken.



Scherpstellen op onderwerp

Gebruik deze optie voor het maken van video-opnames tegen zachte achtergronden.



Landschap

Gebruik deze optie voor video's van landschappen. De camera wordt scherpgesteld op objecten in de verte.



Nacht

Wanneer deze optie is ingeschakeld, wordt de lichtgevoeligheid verhoogd. Gebruik deze optie in slecht belichte omgevingen. Video's van snelbewegende onderwerpen kunnen vaag worden. Houd uw hand stil of gebruik een statief. Schakel de nachtmodus uit bij goede lichtomstandigheden om de videokwaliteit te verbeteren.



Strand

Gebruik deze optie in heldere omgevingen om overbelichte video's te voorkomen.



Sneeuw

Gebruik deze optie in heldere omgevingen om overbelichte video's te voorkomen.



Sport

Gebruik deze optie voor video's van snelbewegende onderwerpen. Door de korte belichtingstijd wordt de bewegingsvervaging geminimaliseerd.



Feest

Gebruik deze optie voor video's binnenshuis in slecht belichte omgevingen. Met deze scène worden achtergrondverlichting en kaarslicht binnenshuis opgevangen. Video's van snelbewegende onderwerpen kunnen vaag worden. Houd uw hand stil of gebruik een statief.

Videoresolutie

De videoresolutie aanpassen voor verschillende indelingen.



1920×1080(16:9)

Full HD-indeling (Full High Definition) met hoogte-breedteverhouding 16:9. 1920×1080 pixels.



1280×720(16:9)

HD-indeling (High Definition) met hoogte-breedteverhouding 16:9. 1280×720 pixels.



640×480(4:3)

VGA-indeling met hoogte-breedteverhouding 4:3. 640×480 pixels.



176×144(11:9)

Video's opnemen die geschikt zijn voor verzending in MMS-berichten. De opnametijd van deze video-indeling is beperkt zodat de video's aan MMS-berichten kunnen worden toegevoegd.

Zelfontspanner

Met de zelfontspanner kunt u een video opnemen zonder het apparaat vast te houden. Gebruik deze optie om groepsvideo's op te nemen waarbij iedereen op de video staat. U kunt de zelfontspanner gebruiken om te voorkomen dat de camera beweegt tijdens het opnemen van video's.



Aan (10 seconden)

Stel een vertraging van 10 seconden in vanaf het moment dat u op het camerascherm tikt tot het moment dat de video-opname begint.



Aan (2 seconden)

Stel een vertraging van 2 seconden in vanaf het moment dat u op het camerascherm tikt tot het moment dat de video-opname begint.



Uit

De video-opname begint zodra u op het camerascherm tikt.

Snel starten

Gebruik snelstartinstellingen om de camera vanaf het vergrendelscherm te starten.



Starten en vastleggen

Nadat u op het scherm hebt getikt, wordt de fotocamera gestart vanuit de slaapstand en wordt een foto gemaakt.



Alleen starten (stilst. beelden)

Nadat u op het scherm hebt getikt, wordt de fotocamera gestart vanuit de slaapstand.



Starten en video opnemen

Nadat u op het scherm hebt getikt, wordt de videocamera gestart vanuit de slaapstand en wordt de opname gestart.

Alleen starten (videocamera)

Nadat u op het scherm hebt getikt, wordt de videocamera gestart vanuit de slaapstand.

Uit

Scherpstel-modus

Met de scherpstellingen bepaalt u welk deel van een video scherp moet zijn. Wanneer continue autofocus is ingeschakeld, blijft de camera scherpstellen zodat het gebied in het witte focuskader scherp blijft.

Enkelv. automat. scherpstellen

De camera stelt automatisch scherp op het geselecteerde onderwerp. Continue autofocus is ingeschakeld.

Gezichts-detectie

De camera kan maximaal vijf menselijke gezichten herkennen. De gezichten worden gemarkeerd met kaders op het scherm. De camera stelt automatisch scherp op het dichtstbijzijnde gezicht. U kunt ook selecteren op welk gezicht u wilt scherpstellen door erop te tikken op het scherm. Wanneer u op het camerascherm tikt, geeft een geel kader het gezicht aan dat is geselecteerd en waarop wordt scherpgesteld. Gezichtsdetectie kan niet worden gebruikt voor alle scènetypen. Continue autofocus is ingeschakeld.

Objecttracering

Als u een onderwerp selecteert door er in het zoekervenster op te klikken, volgt de camera dit voor u.

Lichtwaarde

 Met deze instelling kunt u de hoeveelheid licht bepalen die u vastlegt. Een hogere waarde duidt een hogere lichthoeveelheid aan.

Video HDR

Gebruik de instelling video HDR (High-Dynamic Range) om een foto te maken tegen sterk tegenlicht of onder omstandigheden waarin het contrast scherp is. Video HDR compenseert het verlies aan detail en produceert een afbeelding die representatief is voor zowel donkere als heldere delen.

Witbalans

Met de instelling voor de witbalans wordt de kleurbalans aangepast op basis van de lichtomstandigheden.

Auto

Hiermee wordt de kleurbalans automatisch aan de lichtomstandigheden aangepast.

Kunstlicht

Hiermee wordt kleurbalans aangepast voor warme lichtomstandigheden zoals onder gloeilampen.

Tl-licht

Hiermee wordt de kleurbalans aangepast voor tl-licht.

Daglicht

Hiermee wordt de kleurbalans aangepast voor zonnige omstandigheden buitenshuis.

Bewolkt

Hiermee wordt de kleurbalans aangepast voor een bewolkte lucht.

Lichtmeting

Met deze functie wordt automatisch een gebalanceerde belichting vastgesteld door de hoeveelheid licht te meten voor het beeld dat u wilt vastleggen.

Centrum

De belichting aanpassen aan het centrum van de zoeker.

Gemiddeld

De belichting berekenen op basis van de hoeveelheid licht voor het gehele beeld.

Spot

De belichting aanpassen voor een uiterst klein deel van het beeld dat u wilt vastleggen.

Beeldstabilisator

Het kan moeilijk zijn om het apparaat stil te houden wanneer u een video opneemt. De stabilisator helpt u hierbij door kleine bewegingen van de hand te compenseren.

Geotags

Video's labelen met informatie over de locatie waar ze zijn gemaakt.



Aan

Wanneer geotags is ingeschakeld, wordt een benadering van de geografische locatie toegevoegd aan video's op het moment dat u ze maakt. Als u geotags wilt gebruiken, moet u ook de locatiefuncties in het menu **Instellingen** inschakelen. U moet de locatie bepalen voordat u video opneemt om geotags aan een video toe te voegen. Uw locatie is vastgesteld wanneer  op het camerascherm wordt weergegeven.  wordt weergegeven wanneer het apparaat zoekt naar uw locatie.



Uit

Wanneer geotags is uitgeschakeld, kunt u de locatie niet bekijken waar u een video hebt gemaakt.

Microfoon

Selecteer of het omgevingsgeluid moet worden opgenomen tijdens video-opnamen.

Touch capture

Kies een specifiek scherpstelgebied door het camerascherm met uw vinger aan te raken. De foto wordt gemaakt zodra u uw vinger van het scherm haalt. Dit is alleen van toepassing wanneer de scherpstel-modus is ingesteld op aanraakfocus.



Aan



Uit

Sluitergeluid

Kies om het sluitergeluid in of uit te schakelen wanneer u een video opneemt.

Gegevensopslag

U kunt uw gegevens opslaan op een verwisselbare SD-kaart of in het interne geheugen van het apparaat.



Intern geheugen

Foto's en video's worden opgeslagen in het apparaatgeheugen.



SD-kaart

Foto's en video's worden opgeslagen op de SD-kaart.

Album

Over Album

Gebruik Album om foto's weer te geven en video's af te spelen die u met de camera hebt vastgelegd of om soortgelijke content weer te geven die u op het apparaat hebt opgeslagen. U kunt geotags toevoegen aan uw foto's en video's en ze vervolgens op een wereldkaart weergeven. In Album kunt u ook foto's en video's weergeven die u naar een online service hebt geüpload, bijvoorbeeld naar een Picasa™-webalbum of naar Facebook™.

Vanuit Album kunt u uw favoriete foto's en video's met vrienden delen via draadloze Bluetooth®-technologie, e-mail en verschillende online services. U kunt verder elementaire bewerkingstaken op foto's uitvoeren en ze als achtergrond of als afbeelding voor een contact instellen. Zie *Uw apparaat op een computer aansluiten* op de pagina 109 voor meer informatie.

Overzicht tabbladen in Album

De volgende tabbladen zijn beschikbaar in Album:

- **Afbeeldingen** – alle foto's en video's weergeven die zijn opgeslagen op uw apparaat.
- **Mijn albums** – uw online albums en uw geotagged foto's en videoclips weergeven op een wereldkaart.

Album openen

- 1 Tik op het **Startscherm** op .
- 2 Ga naar en tik op **Album**.

- Als de schermstand niet automatisch verandert wanneer u uw apparaat een kwartslag draait, schakelt u onder **Instellingen** > **Scherms** het selectievakje **Scherms automatisch draaien** in.

Mobile BRAVIA® Engine

De Mobile BRAVIA® Engine-technologie van Sony verbetert de weergavekwaliteit van foto's en video's nadat u ze hebt opgenomen. Hierdoor krijgt u beelden die zuiverder, scherper en natuurlijker zijn. De Mobile BRAVIA® Engine is standaard ingeschakeld, maar u kunt deze uitschakelen als u het batterijverbruik wilt beperken.

Mobile BRAVIA® Engine inschakelen

- 1 Tik op het **Startscherm** op .
- 2 Ga naar en tik op **Instellingen** > **Scherms**.
- 3 Schakel het selectievakje **Mobile BRAVIA Engine 2** in indien dit is uitgeschakeld.

Foto's en video's weergeven in het tabblad Afbeeldingen

In het tabblad **Afbeeldingen** in Album kunt u uw foto's en video's weergeven in miniatures in een rasterweergave.

Overzicht van tabblad Afbeeldingen



- 1 Rasterweergave van foto's en video's.
- 2 Menuopties weergeven.
- 3 Blader omhoog of omlaag om de inhoud weer te geven.
- 4 Tik op een foto of video om deze te bekijken.
- 5 De datum en het aantal items in de onderstaande groep.

Foto's en video's in rasterweergave weergeven

- 1 Tik op het **Startscherm** op .
 - 2 Ga naar en tik op **Album**. Alle foto's en video's worden in een raster in chronologische volgorde weergegeven. Video's worden aangeduid met .
 - 3 Tik op een foto of video om deze te bekijken.
 - 4 Veeg naar links om de volgende foto of video weer te geven. Veeg naar rechts om de vorige foto of video weer te geven.
-  Als de schermstand niet automatisch verandert wanneer u uw apparaat een kwartslag draait, schakelt u onder **Instellingen** > **Scherm** het selectievakje **Scherm automatisch draaien** in.

De grootte van de miniaturen in Album wijzigen

- Spreid twee vingers uit elkaar om uit te zoomen of knijp twee vingers samen om in te zoomen als u miniaturen van foto's en video's in Album bekijkt.

Werken met foto- of videobatches in Album

- 1 Tik bij het weergeven van miniaturen van foto's en video's in Album op  en tik op **Items selecteren**.
 - 2 Tik op de items waarmee u wilt werken. Geselecteerde items worden met een blauw kader aangegeven.
 - 3 Gebruik het gereedschap in de werkbalk boven aan het scherm om met de geselecteerde items te werken.
-  Om de selectiemodus te activeren, kunt u ook een item aanraken en vasthouden tot het kader blauw wordt. Daarna kunt u op andere items tikken om ze te selecteren.

Foto's en video's weergeven in het tabblad Mijn albums

De volgende tabbladen zijn beschikbaar in My albums:

- **Camera-albums** – Alle foto's en video's weergegeven die met de camera van uw apparaat zijn gemaakt.

- **Intern geheugen** – Alle foto's en video's weergeven die in de interne opslag van uw apparaat zijn opgeslagen.
- **Mijn SD-kaart** – Alle foto's en video's weergeven die zijn opgeslagen op de geheugenkaart.

Overzicht van tabblad Mijn albums



- | | |
|---|---|
| 1 | Foto's en video's weergeven met de service PlayMemories Online. |
| 2 | Foto's en video's weergeven op Facebook™. |
| 3 | Foto's en video's in Picasa™ weergeven. |
| 4 | Alle foto's en video's weergeven die op de verwijderbare geheugenkaart zijn opgeslagen. |
| 5 | Alle foto's en video's weergeven die in de interne opslaglocatie van uw apparaat zijn opgeslagen. |
| 6 | Alle foto's met gezichten weergeven. |
| 7 | Uw foto's in globe-modus weergeven. |
| 8 | Uw foto's op een kaart weergeven. |
| 9 | Geef alle foto's en video's weer die met de camera van uw apparaat zijn gemaakt. |

Inhoud in lijstweergave weergeven in de tegel Camera-albums

- 1 Tik in het **Startscherm** op .
 - 2 Ga naar en tik op **Album > Mijn albums > Camera-albums**.
 - 3 Tik op een map die u wilt openen. De inhoud van de map wordt in een chronologisch geordend raster weergegeven. Video's worden aangeduid met .
 - 4 Tik op een foto of video om deze te bekijken.
 - 5 Veeg naar links om de volgende foto of video weer te geven. Veeg naar rechts om de vorige foto of video weer te geven.
-  Als de schermstand niet automatisch verandert wanneer u uw apparaat een kwartslag draait, schakelt u onder **Instellingen > Scherm** het selectievakje **Scherm automatisch draaien** in.

Inhoud in lijstweergave weergeven in de tegel Intern geheugen

- 1 Tik in het **Startscherm** op .
 - 2 Ga naar en tik op **Album > Mijn albums > Intern geheugen**.
 - 3 Tik op een map die u wilt openen. De inhoud van de map wordt in een chronologisch geordend raster weergegeven. Video's worden aangeduid met .
 - 4 Tik op een foto of video om deze te bekijken.
 - 5 Veeg naar links om de volgende foto of video weer te geven. Veeg naar rechts om de vorige foto of video weer te geven.
-  Als de schermstand niet automatisch verandert wanneer u uw apparaat een kwartslag draait, schakelt u onder **Instellingen > Scherm** het selectievakje **Scherms automatische draaiing** in.

Inhoud in lijstweergave weergeven in de tegel Mijn SD-kaart

- 1 Tik in het **Startscherm** op .
 - 2 Ga naar en tik op **Album > Mijn albums > Mijn SD-kaart**.
 - 3 Tik op een map die u wilt openen. De inhoud van de map wordt in een chronologisch geordend raster weergegeven. Video's worden aangeduid met .
 - 4 Tik op een foto of video om deze te bekijken.
 - 5 Veeg naar links om de volgende foto of video weer te geven. Veeg naar rechts om de vorige foto of video weer te geven.
-  Als de schermstand niet automatisch verandert wanneer u uw apparaat een kwartslag draait, schakelt u onder **Instellingen > Scherm** het selectievakje **Scherms automatische draaiing** in.

Foto's met gezichten weergeven in de lijstweergave in de tegel Gezichten

- 1 Tik vanaf het **Startscherm** op .
 - 2 Ga naar en tik op **Album > Mijn albums > Gezichten**.
 - 3 Tik op een map die u wilt openen. De inhoud van de map wordt in een chronologisch geordend raster weergegeven.
 - 4 Tik op een foto om deze te bekijken.
 - 5 Veeg naar links om de volgende foto weer te geven. Veeg naar rechts om de vorige foto weer te geven.
-  Als de schermstand niet automatisch verandert wanneer u uw apparaat een kwartslag draait, schakelt u onder **Instellingen > Scherm** het selectievakje **Scherms automatische draaiing** in.

Met foto's werken in Album

U kunt foto's bewerken in Album. U kunt foto's bijvoorbeeld bijsnijden, deze gebruiken als foto's voor contacten en als achtergrond.



In- of uitzoomen op een foto

- Tik twee keer op het scherm om in te zoomen wanneer u een foto bekijkt. Tik nogmaals twee keer om uit te zoomen.
- Spreid twee vingers uit elkaar om uit te zoomen of knijp twee vingers samen om uit te zoomen als u een foto bekijkt.

Een diavoorstelling van uw foto's bekijken

- 1 Tik bij het bekijken van een foto op het scherm om de werkbalken weer te geven en en trik op  > **Diavoorstelling** om het afspelen te starten van alle foto's in een album.
- 2 Tik op een foto om de diavoorstelling te beëindigen.

Een diavoorstelling van uw foto's bekijken met muziek

- 1 Als u een foto bekijkt, tikt u op het scherm om de werkbalken weer te geven, waarna u op  > **SensMe™ slideshow** tikt.
- 2 Selecteer de muziek en het thema die u wilt gebruiken voor de diavoorstelling en tik vervolgens op . De albumapplicatie analyseert uw foto's en maakt gebruik van de SensMe™-muziekgegevens om een diavoorstelling af te spelen.
- 3 Als u het afspelen wilt onderbreken, tikt u op het scherm om de knoppen weer te geven en tikt u vervolgens op .

Een foto draaien

- 1 Als u een foto bekijkt, tikt u op het scherm om de werkbalken weer te geven, waarna u op  tikt.
- 2 Selecteer **Links draaien** of **Draaien**. De foto wordt opgeslagen in de nieuwe stand.

Een foto bijsnijden

- 1 Als u een foto bekijkt, tikt u op het scherm om de werkbalken weer te geven, waarna u op  > **Foto bewerken** >  > **Bijsnijden** tikt.
- 2 Raak de rand van het bijsnijdkader aan en houd de rand vast om het bijsnijdkader aan te passen. Als de vierkanten op de randen verdwijnen, sleept u naar binnen of naar buiten om het formaat van het kader te wijzigen.
- 3 Als u het formaat van alle zijden van het bijsnijdkader tegelijkertijd wilt wijzigen, raakt u één van de vier hoeken aan en houdt u deze vast om de vierkanten aan de randen te laten verdwijnen; vervolgens versleept u de hoek.
- 4 Als u het bijsnijdkader wilt verplaatsen naar een ander gebied van de foto, raakt u het kader aan de binnenzijde aan en houdt u het vast, en sleept u het kader vervolgens naar de gewenste positie.
- 5 Tik op **Opslaan** om een kopie van de foto op te slaan wanneer u deze hebt bijgesneden. De oorspronkelijke, niet-bijgesneden versie blijft op uw apparaat.

Een foto gebruiken

- 1 Als u een foto bekijkt, tikt u op het scherm om de werkbalken weer te geven, waarna u op  > **Gebruiken als** tikt.
- 2 Selecteer een optie in de lijst die wordt weergegeven.
- 3 Volg de relevante stappen om de foto te gebruiken.

Een foto bewerken

- Als u een foto bekijkt, tikt u op het scherm om de werkbalken weer te geven, waarna u op  > **Foto bewerken** tikt.

Speciale effecten aan een foto toevoegen

- 1 Als u een foto bekijkt, tikt u op het scherm om de werkbalken weer te geven, waarna u op **Foto bewerken** > **FX** tikt.
 - 2 Selecteer een optie.
 - 3 Om een kopie van de bewerkte foto op te slaan, tikt u op **Opslaan**.
- ! Nadat u de bewerkte foto hebt opgeslagen, blijft de originele, onveranderde versie van de foto achter op uw apparaat.



Een foto verbeteren met gebruik van geavanceerde instellingen

- 1 Als u een foto bekijkt, tikt u op het scherm om de werkbalken weer te geven, waarna u op **Foto bewerken** >  tikt.
 - 2 Selecteer een optie.
 - 3 Om een kopie van de bewerkte foto op te slaan, tikt u op **Opslaan**.
- ! Nadat u de bewerkte foto hebt opgeslagen, blijft de originele, onveranderde versie van de foto achter op uw apparaat.

De belichtingsinstellingen voor een foto aanpassen

- 1 Als u een foto bekijkt, tikt u op het scherm om de werkbalken weer te geven, waarna u op **Foto bewerken** >  tikt.
 - 2 Selecteer een optie.
 - 3 Om een kopie van de bewerkte foto op te slaan, tikt u op **Opslaan**.
- ! Nadat u de bewerkte foto hebt opgeslagen, blijft de originele, onveranderde versie van de foto achter op uw apparaat.



Het verzadigingsniveau van kleuren in een foto instellen

- 1 Als u een foto bekijkt, tikt u op het scherm om de werkbalken weer te geven, waarna u op  > **Foto bewerken** >  tikt.
 - 2 Selecteer een optie.
 - 3 Om een kopie van de bewerkte foto op te slaan, tikt u op **Opslaan**.
- ! Nadat u de bewerkte foto hebt opgeslagen, blijft de originele, onveranderde versie van de foto achter op uw apparaat.

Een foto delen

- 1 Als u een foto bekijkt, tikt u op het scherm om de werkbalken weer te geven, waarna u op  tikt.
- 2 Tik in het menu dat opent op de applicatie die u wilt gebruiken om de foto te delen en volg de relevante stappen om de foto te verzenden.

Een geotag aan een foto toevoegen

- 1 Als u een foto bekijkt, tikt u op het scherm om de werkbalken weer te geven, waarna u op  tikt om het kaartscherm te openen.
 - 2 Zoek en tik op de gewenste locatie om de foto op de kaart te zetten.
 - 3 Om de locatie van de foto aan te passen, tikt u op de locatie op de kaart waarheen u de foto wilt verplaatsen.
 - 4 Als u klaar bent, tikt u op **OK** om de geotag op te slaan en terug te keren naar de foto-viewer.
- 💡 Als een foto een geotag heeft, verschijnt  samen met informatie over de locatie. U kunt op dit pictogram tikken om de foto op een kaart weer te geven.

Een foto verwijderen

- 1 Als u een foto bekijkt, tikt u op het scherm om de werkbalken weer te geven, waarna u op  tikt.
- 2 Tik op **Verwijderen**.

Foto's met gezichten analyseren in Album

U kunt alle foto's op uw apparaat analyseren die gezichten van mensen bevatten. Eenmaal geactiveerd blijft de functie voor fotoanalyse actief en worden nieuwe foto's geanalyseerd terwijl ze worden toegevoegd. Na het uitvoeren van een analyse kunt u alle foto's van dezelfde persoon in een map groeperen.

De functie voor fotoanalyse inschakelen

- 1 Tik in het **Startscherm** op .
- 2 Ga naar en tik op **Album** > **Mijn albums** > **Gezichten**.
- 3 Tik op **Activeren**. Alle foto's op uw apparaat worden geanalyseerd en gegroepeerd.

De functie voor fotoanalyse uitschakelen

- 1 Tik in het **Startscherm** op .
- 2 Ga naar en tik op **Album** > **Mijn albums** > **Gezichten**.
- 3 Tik op  en vervolgens op **Foto analyse**.
- 4 Sleep de schuif naar links om de functie fotoanalyse uit te schakelen.

Een gezicht een naam geven

- 1 Ga in de tegel **Gezichten** naar de map **Onbenoemde gezichten** en kies het gezicht dat u een naam wilt geven.
- 2 Tik op **Naam toevoegen**.
- 3 Typ een naam en tik op **OK**.

De naam van een gezicht bewerken

- 1 Als u een gezicht op volledig scherm bekijkt, tikt u op het scherm om de werkbalken weer te geven, waarna u op  > **Naamtags bewerken** tikt.
- 2 Tik op de naam van het gezicht om deze te bewerken.
- 3 Typ een naam en tik vervolgens op **OK**.

Met video's werken in Album

Gebruik Album om video's te bekijken die u met de camera hebt gemaakt, hebt gedownload of naar uw apparaat hebt gekopieerd. U kunt uw video's ook met vrienden delen, bijvoorbeeld door ze naar online services te uploaden.

Een video afspelen

- 1 Open het tabblad **Afbeeldingen** of het tabblad **Mijn albums** in Album.
- 2 Gebruik de rasterweergave of de lijstweergave om te zoeken naar de video die u wilt openen.
- 3 Tik op de video om deze af te spelen.
- 4 Als er geen afspeelknoppen worden weergegeven, tikt u op het scherm om deze weer te geven. Tik nogmaals op het scherm om de knoppen weer te verbergen.

Een video onderbreken

- 1 Wanneer een video wordt afgespeeld, tikt u op het scherm om de zoombesturingselementen weer te geven.
- 2 Tik op .

Een video vooruit- en terugspoelen

- 1 Wanneer een video wordt afgespeeld, tikt u op het scherm om de zoombesturingselementen weer te geven.
- 2 Sleep de voortgangsbalkmarkering naar links om terug te spoelen of naar rechts om vooruit te spoelen.

Het volume van een video aanpassen

- Druk op de volumetoets.

Een video delen

- 1 Wanneer een video wordt afgespeeld, tikt u op het scherm om de werkbalken weer te geven. Tik vervolgens op  > **Delen**.
- 2 Tik in het menu dat wordt geopend, op de applicatie die u wilt gebruiken om de geselecteerde video te delen en volg dan de relevante stappen om de video te verzenden.

- ! U kunt auteursrechtelijk beschermde items mogelijk niet kopiëren, verzenden of overbrengen. Sommige items verzenden mogelijk niet, indien het bestandsformaat te groot is.

Een video verwijderen

- 1 Zoek in Album naar de video die u wilt verwijderen.
- 2 Houd de video aangeraakt om de selectiemodus te activeren. Het kader van de video-miniatur wordt blauw na selectie.
- 3 Tik op  en vervolgens op **Verwijderen**.

Uw foto's op een kaart weergeven

Als u locatiedetectie inschakelt tijdens het maken van foto's, kunt u de verzamelde informatie op een later tijdstip gebruiken. U kunt uw foto's bijvoorbeeld op een kaart weergeven en uw vrienden en familie laten zien waar u was toen u de foto maakte. Het toevoegen van informatie over de locatie wordt ook wel geotaggen genoemd. Als u locatiedetectie inschakelt, kunt u er voor kiezen ofwel GPS-satellieten ofwel draadloze netwerken te gebruiken, of beide, om uw locatie te bepalen.

Overzicht van tegel Kaarten

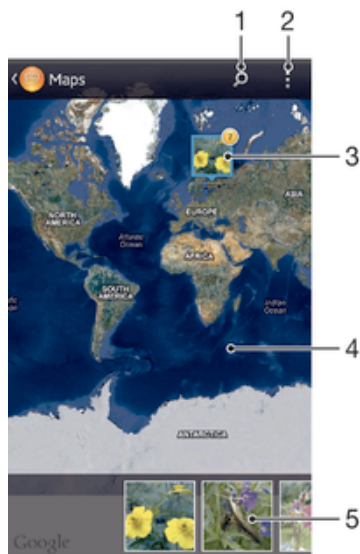

- 1 Zoek een locatie op de kaart.
- 2 Menuopties weergeven.
- 3 Een groep foto's en/of video's geotagged met dezelfde locatie.
- 4 Dubbeltik om in te zoomen. Knijp om uit te zoomen. Sleep om andere delen van de kaart weer te geven.
- 5 Miniaturen van de geselecteerde groep foto's en/of video's. Tik op een item om het op het volledige scherm weer te geven.

Locatiedetectie inschakelen

- 1 Tik op het **Startscherm** op .
- 2 Ga naar en tik op **Instellingen** > **Locatieservices**.
- 3 Schakel de selectievakjes **GPS-satellieten** en/of **Locatieservice van Google** in.

Foto's met geotag op een kaart in Album weergeven

- 1 Tik op het **Startscherm** op .
 - 2 Ga naar en tik op **Album** > **Mijn albums** > **Kaarten**.
 - 3 Tik op een foto om deze op het volledige scherm weer te geven.
 - 4 Als meerdere foto's op dezelfde locatie zijn gemaakt, verschijnt slechts één daarvan op de kaart. Het totale aantal foto's wordt in de rechterbovenhoek weergegeven, bijvoorbeeld . Tik om deze foto's weer te geven op de eerste foto en tik op een van de miniaturen onderin het scherm.
- 💡 Bij het weergeven van een geotagged foto in de foto-viewer kunt u het scherm aanraken om de werkbalken weer te geven en op  tikken om de foto op de kaart weer te geven.

Foto's met geotag op een wereldbol in Album weergeven

- 1 Tik op het **Startscherm** op .
 - 2 Ga naar en tik op **Album** > **Mijn albums** > **Wereld**.
 - 3 Tik op een foto om deze op het volledige scherm weer te geven.
 - 4 Als meerdere foto's op dezelfde locatie zijn gemaakt, verschijnt slechts één daarvan op de kaart. Het totale aantal foto's wordt in de rechterbovenhoek weergegeven, bijvoorbeeld . Tik om deze foto's weer te geven op de eerste foto en tik op een van de miniaturen onderin het scherm.
- 💡 Bij het weergeven van een geotagged foto van de camera-applicatie kunt u het scherm aanraken om de werkbalken weer te geven en op  tikken om de foto op de kaart weer te geven.

Een geotag toevoegen terwijl u de kaart in Album weergeeft

- 1 Tik tijdens het weergeven van de kaart in Album op  en tik op **Geotag toevoegen**.
- 2 Zoek en tik op de foto waaraan u de geotag wilt toevoegen.
- 3 Tik op de gewenste locatie op de kaart om de geotag in te stellen en tik op **OK**.

De geotag van een foto in Album bewerken

- 1 Raak bij het bekijken van een foto op de kaart in Album deze foto aan en houd hem vast tot het kader blauw wordt.
 - 2 Sleep de foto naar de nieuwe locatie.
-  U kunt ook op de gewenste locatie op de kaart tikken in plaats van te slepen.

De kaartweergave in Album wijzigen

- Tik tijdens het weergeven van de kaart in Album op  en selecteer **Klassieke weergave** of **Satellietweergave**.

Online-albums weergeven

In Album kunt u de foto's en video's bekijken die u en uw vrienden naar een online service hebt geüpload zoals Picasa™ en Facebook™. Geef opmerkingen van uw vrienden weer en voeg ook uw eigen opmerkingen toe.

Overzicht van online services



- 1 Actieve online-service.
- 2 Naam van een online-album.
- 3 Aantal items in het online-album.
- 4 Vernieuwen.
- 5 Menuopties weergeven.

Foto's vanaf online service weergeven in Album

- 1 Tik in het **Startscherm** op .
- 2 Ga naar en tik op **Album > Mijn albums**.
- 3 Tik op de gewenste online-service.
- 4 Tik op **Verbinding maken**. Alle beschikbare online-albums worden weergegeven die u naar de dienst hebt geüpload.
- 5 Tik op een album om de inhoud weer te geven en tik op een foto in het album.
- 6 Veeg naar links om de volgende foto of video weer te geven. Veeg naar rechts om de vorige foto of video weer te geven.

Opmerkingen weergeven en toevoegen aan de inhoud van online albums

- 1 Tik tijdens het weergeven van een foto uit een online album op het scherm om de werkbalken weer te geven, en tik op  om de opmerkingen weer te geven.
- 2 Blader omlaag over het scherm om meer opmerkingen weer te geven.
- 3 Als u uw eigen opmerkingen wilt toevoegen, typt u deze onderaan het scherm en tikt u op **Posten**.

Een foto of video leuk vinden op Facebook™

- Tik terwijl u een foto of video uit één van uw Facebook™-albums weergeeft, op het scherm om de werkbalken te weer te geven en tik vervolgens op  om te tonen dat u het item op **Facebook™** "leuk vindt".

Films

Over films

Gebruik de applicatie Films om films en andere videocontent af te spelen die u op uw apparaat hebt opgeslagen. De applicatie Films helpt u ook bij het ophalen van poster art, plot-samenvattingen, genre-informatie en details over de regisseur voor elke film. U kunt uw films ook op andere apparaten afspelen die met hetzelfde netwerk zijn verbonden.

- ! Video's die zijn gemaakt met de camera van het apparaat worden weergegeven in de applicatie Album, niet in de applicatie Films.

Overzicht van Films

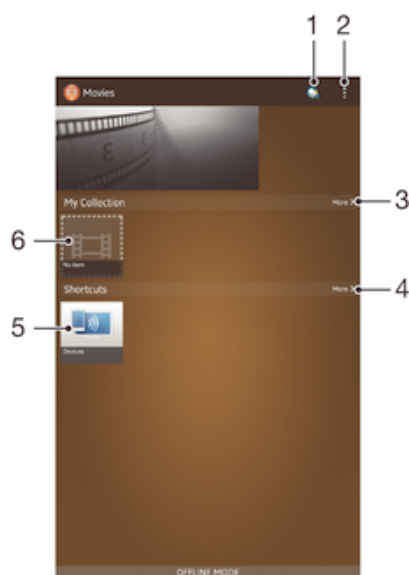

- 1 Open de applicatie Video Unlimited
- 2 Menuopties weergeven
- 3 Blader door alle gedownloade video's en door de online video-selectie van Video Unlimited
- 4 Blader door alle snelkoppelingen
- 5 Toegang tot alle aangesloten DLNA Certified™-apparaten
- 6 Videobestand - tik om af te spelen



- ! Sony Entertainment Network met Video Unlimited en Music Unlimited is niet overal verkrijgbaar. Apart abonnement vereist. Aanvullende gebruiksvoorwaarden zijn van toepassing.

Films gebruiken

Een video afspelen in Films

- 1 Tik op uw **Startscherm** op , ga naar **Films** en tik hierop.
- 2 Zoek en tik op de video die u wilt toevoegen. Als de video niet op het scherm verschijnt, tikt u op **Meer** op het tabblad **Mijn verzameling**, zoekt u de video op die u wilt afspelen en tikt u daar op.
- 3 Tik op het scherm om de bedieningsknoppen weer te geven of te verbergen.
- 4 Tik op  om het afspelen te onderbreken. Tik op  om het afspelen te hervatten.
- 5 Sleep de markering op de voortgangsbalk naar links om terug te spoelen. Sleep de markering op de voortgangsbalk naar rechts om snel vooruit te spoelen.

Een video afspelen op volledig scherm

- 1 Wanneer een video wordt afgespeeld, tikt u op het scherm om de zoombesturingselementen weer te geven.
 - 2 Tik op .
- ! U kunt alleen naar de modus volledig scherm gaan als de video niet reeds in de modus volledig scherm wordt weergegeven. Tik op  om de video op de originele grootte af te spelen.

Een video delen

- 1 Tik op  en tik op **Delen** terwijl een video wordt afgespeeld.
- 2 Tik in het menu dat wordt geopend, op de applicatie die u wilt gebruiken om de geselecteerde video te delen en volg dan de relevante stappen om de video te verzenden.

Handmatig informatie over films ophalen

- 1 Controleer of uw apparaat over een actieve gegevensverbinding beschikt.
 - 2 Tik op uw **Startscherm** op , ga naar **Films** en tik hierop.
 - 3 Tik op **Meer** op het tabblad **Mijn verzameling** om naar de miniatuur van een bestand te gaan waarover u informatie wilt hebben.
 - 4 Houd de miniatuur van de video vast en tik op **Informatie zoeken**.
 - 5 Als daarom wordt gevraagd, laat u het apparaat details over de video downloaden via uw mobiele gegevensverbinding.
 - 6 Typ in het zoekveld trefwoorden voor de video en tik op de bevestigingstoets op het toetsenbord. Alle overeenkomsten worden in een lijst weergegeven.
 - 7 Selecteer een zoekresultaat en tik op **Gereed**. Het downloaden van de informatie begint.
- ! U kunt automatisch informatie ophalen over nieuw toegevoegde video's telkens wanneer de applicatie Films opent, als u het selectievakje **Videodetails ophalen** onder Instellingen aanvinkt. Kosten voor data-overdracht kunnen van toepassing zijn.
- 💡 Als de gedownloadede informatie onjuist is, zoekt u nogmaals met andere trefwoorden.

Informatie over een video wissen

- 1 Tik op uw **Startscherm** op , ga naar **Films** en tik hierop.
- 2 Tik op **Meer** op het tabblad **Mijn verzameling** om naar de video te bladeren die u wilt bewerken.
- 3 Houd de miniatuur van de video vast en tik op **Info wissen**.

Video weergeven op een extern apparaat

- 1 Wanneer een video wordt afgespeeld, tikt u op het scherm om alle besturingselementen weer te geven.
- 2 Tik op  > **Throw**.
- 3 Selecteer een extern apparaat waarop u de video wilt weergeven. Volg de aanwijzingen op het scherm om een extern apparaat toe te voegen als er geen beschikbaar is.

De instellingen in Films wijzigen

- 1 Tik op uw **Startscherm** op , ga naar **Films** en tik hierop.
- 2 Tik op  en wijzig de instellingen als gewenst.

De geluidsinstellingen wijzigen terwijl een video wordt afgespeeld

- 1 Wanneer een video wordt afgespeeld, tikt u op het scherm om de besturingselementen weer te geven.
- 2 Tik op  en op **Geluidsinstellingen**.
- 3 Schakel de selectievakjes in voor de geluidsinstellingen die u wilt activeren.
- 4 Als u klaar bent, tikt u op **OK**.

Een video verwijderen

- 1 Tik op het startscherm op  en tik vervolgens op **Films**.
- 2 Tik op **Meer** op het tabblad **Mijn verzameling** om naar de video te bladeren die u wilt verwijderen.
- 3 Raak de gewenste videominiatuur aan en houd hem aangeraakt, en tik op **Verwijderen** in de lijst die verschijnt.
- 4 Tik opnieuw op **Verwijderen** uw keuze te bevestigen.

Video Unlimited

Over Video Unlimited

Gebruik de dienst Video Unlimited om video's te huren en te kopen die u niet alleen kunt bekijken op uw Android™-apparaat maar ook op een pc, PlayStation® Portable (PSP®), PlayStation® 3 of PlayStation® Vita. Maak uw keuze uit de nieuwste Hollywood-films, actiefilms, komische films, klassieke films en een reeks andere categorieën.

- ! Video Unlimited is mogelijk niet in alle landen of regio's beschikbaar.

Video Unlimited openen

- 1 Tik vanaf het **Startscherm** op .
- 2 Ga naar en tik op .

Overzicht van het Video Unlimited-menu

Account	Uw accountinformatie weergeven
Mijn verzameling	Al uw opgeslagen video-inhoud weergeven
Instellingen	Instellingen voor uw account, aankopen en downloads weergeven en wijzigen
Tvg. aan verl.lijst	De huidige video toevoegen aan een verlanglijst
Alles verwijderen	Alle items in uw verlanglijst verwijderen
Verwijderen uit verlanglijst	De video verwijderen die u momenteel weergeeft in de verlanglijst
Informatie delen	Informatie over de huidige video delen via een sociaal netwerk, e-mail, Bluetooth of een andere methode
Juridische voorwaarden	Juridische informatie weergeven

- ! Het Video Unlimited-menu is dynamisch. Dit houdt in dat niet alle opties altijd beschikbaar zijn. De optie om alle items in de verlanglijst te verwijderen, is bijvoorbeeld alleen beschikbaar wanneer u de lijst weergeeft.

Het menu van Video Unlimited openen

- Tik op  als de Video Unlimited-applicatie is geopend.

Een Video Unlimited-account maken

U moet een Video Unlimited-account aanmaken als u films wilt kopen of huren via de Video Unlimited-service. Als u al beschikt over een PlayStation® Netwerk-account of een Sony Entertainment Network-account, kunt u in plaats hiervan dat account gebruiken.

De Video Unlimited-videoselectie verkennen







Blader door video's op categorie of voer tekst in om een specifiek item te zoeken. U kunt er ook voor kiezen een voorbeeld te bekijken van video's waarin u bent geïnteresseerd.

Een video huren of kopen

Wanneer u een video huurt, hebt u een vooraf ingestelde hoeveelheid tijd om deze te bekijken. Deze tijdsperiode verschilt per markt. U kunt er ook voor kiezen een aangeschafte video te downloaden naar de meeste Sony™-apparaten die zijn gekoppeld aan uw Video Unlimited-account.

Overzicht van Video Unlimited-meldingen

Wanneer u video's koopt of huurt, kunnen de volgende meldingen worden weergegeven:

-  De video is gedownload
-  Het downloaden is mislukt. U moet bijvoorbeeld controleren of het apparaat is verbonden met een Wi-Fi®-netwerk en of u over voldoende vrije ruimte beschikt op de geheugenkaart.
-  De video wordt gedownload
-  Het downloaden is gepauzeerd
-  Bevestiging van een succesvolle aankoop
-  De aftelperiode voor het huuritem is begonnen

Een video bekijken vanuit Video Unlimited

U kunt uw gehuurde of aangeschafte video's bekijken op de meeste Sony™-apparaten die zijn gekoppeld aan uw Video Unlimited-account.



Webbrowser

Over de webbrowser

Een versie van de Google Chrome™ webbrowser voor Android™-apparaten is in de meeste landen al vooraf geïnstalleerd. Ga naar <http://support.google.com/chrome> en klik op de koppeling "Chrome for Mobile" voor uitgebreide informatie over het gebruik van deze webbrowser.

- ! Google Chrome™ is niet in alle landen beschikbaar.

De webbrowser openen

- 1 Tik op het **Startscherm** op .
- 2 Ga naar en tik op .

Connectiviteit

Verbinding maken met draadloze netwerken

U hebt vanaf uw apparaat toegang tot internet met behulp van de **Wi-Fi®** -technologie. Op deze manier kunt u over het web surfen en mediabestanden delen over hetzelfde **Wi-Fi®** netwerk met andere DLNA Certified™ apparaten, zoals tv's en computers.

Als uw bedrijf of organisatie over een VPN (Virtual Private Network) beschikt, kunt u verbinding met dit netwerk maken met uw apparaat. U kunt een VPN gebruiken om toegang te krijgen tot intranetten en andere interne services in uw bedrijf.

Voordat u Wi-Fi® gaat gebruiken

Om op het internet te surfen met een **Wi-Fi®** -verbinding moet u een beschikbaar **Wi-Fi®** -netwerk zoeken en ermee verbinding maken en vervolgens de internetbrowser openen. De signaalsterkte van het **Wi-Fi®** -netwerk kan verschillen afhankelijk van de locatie van uw telefoon. Verbeter de signaalsterkte door uw afstand tot het **Wi-Fi®** -toegangspunt te verkleinen.

Wi-Fi® inschakelen

- 1 Tik vanaf het **Startscherm** op .
 - 2 Ga naar en tik op **Instellingen**.
 - 3 Sleep de schuif naast **Wi-Fi** naar rechts om de functie **Wi-Fi®** in te schakelen.
- ! Het kan een paar seconden duren voordat **Wi-Fi®** is ingeschakeld.

Verbinding maken met een Wi-Fi® -netwerk

- 1 Tik op het **Startscherm** op .
 - 2 Ga naar en tik op **Instellingen**.
 - 3 Zorg er voor dat de functie **Wi-Fi®** is ingeschakeld. Tik op **Wi-Fi**.
 - 4 Beschikbare **Wi-Fi®** -netwerken worden weergegeven. De beschikbare netwerken kunnen open of beveiligd zijn. Open netwerken worden aangeduid met  en beveiligde netwerken worden aangeduid met  naast de **Wi-Fi®** -netwerknamen.
 - 5 Tik op een **Wi-Fi®** -netwerk om daar verbinding mee te maken. Als u verbinding probeert te maken met een beveiligd netwerk, wordt u gevraagd een wachtwoord in te voeren.  wordt in de statusbalk weergegeven als u verbinding hebt gemaakt.
- ! Uw apparaat onthoudt **Wi-Fi®** -netwerken waarmee u verbinding hebt gemaakt. De volgende keer dat u zich binnen het bereik van een **Wi-Fi®** -netwerk bevindt waarmee u eerder verbinding hebt gemaakt, maakt uw apparaat automatisch verbinding met dit netwerk.
- 💡 Op bepaalde locaties moet u zich voor open **Wi-Fi®** -netwerken mogelijk aanmelden op een webpagina voordat u toegang tot het netwerk krijgt. Neem contact op met de betreffende **Wi-Fi®** -netwerkbeheerder voor meer informatie.

Verbinden met een ander Wi-Fi®-netwerk

- 1 Tik op het **Startscherm** op .
- 2 Ga naar en tik op **Instellingen** > **Wi-Fi**. Gedetecteerde **Wi-Fi®**-netwerken worden weergegeven.
- 3 Tik op een ander **Wi-Fi®**-netwerk om hiermee verbinding te maken.

Handmatig scannen naar Wi-Fi® -netwerken

- 1 Tik vanaf uw **Startscherm** op .
- 2 Ga naar en tik op **Instellingen** > **Wi-Fi**.
- 3 Druk op  en tik op **Scannen**.
- 4 Tik op het netwerk om verbinding te maken met een **Wi-Fi®** -netwerk.

Een Wi-Fi®-netwerk handmatig toevoegen

- 1 Zorg dat **Wi-Fi®** is ingeschakeld.
- 2 Tik op het **Startscherm** op .
- 3 Ga naar en tik op **Instellingen** > **Wi-Fi**.
- 4 Tik op **+**.
- 5 Voer de **SSID van netwerk** voor het netwerk in.
- 6 Tik op het veld **Beveiliging** om een beveiligingstype te selecteren.
- 7 Voer een wachtwoord in als dat vereist is.
- 8 Tik op **Opslaan**.

! **Wi-Fi®** netwerknaam is aangegeven als SSID, ESSID, Access Point, enz. Neem contact op met uw **Wi-Fi®** netwerkbeheerder voor de netwerk-SSID-naam en wachtwoord.

Geavanceerde Wi-Fi® instellingen

Wi-Fi®-netwerkstatus

Als u bent verbonden met een **Wi-Fi®** -netwerk of wanneer er **Wi-Fi®** -netwerken beschikbaar zijn in uw omgeving, is het mogelijk de status van deze **Wi-Fi®** -netwerken te bekijken. U kunt op uw apparaat tevens instellen dat u een melding ontvangt wanneer een open **Wi-Fi®** -netwerk wordt gedetecteerd.

Meldingen van het Wi-Fi®-netwerk inschakelen

- 1 Schakel **Wi-Fi®** in als dat nog niet het geval was.
- 2 Tik op het **Startscherm** op .
- 3 Ga naar en tik op **Instellingen** > **Wi-Fi**.
- 4 Druk op .
- 5 Tik op **Geavanceerd**.
- 6 Schakel het selectievakje **Netwerkmelding** in.

Gedetailleerde informatie over een verbonden Wi-Fi®-netwerk weergeven

- 1 Tik op het **Startscherm** op .
- 2 Ga naar en tik op **Instellingen** > **Wi-Fi**.
- 3 Tik op het **Wi-Fi®-netwerk** waarmee u momenteel bent verbonden. Er wordt gedetailleerde informatie over het netwerk weergegeven.

Wi-Fi®-slaapbeleid

Door een **Wi-Fi®** -slaaptoestand toe te voegen, kunt u kiezen wanneer u wilt overschakelen van **Wi-Fi®** naar een mobiele gegevensverbinding.

! Als u niet bent verbonden met een **Wi-Fi®** -netwerk, wordt op de telefoon een mobiele dataverbinding gebruikt voor internettoegang (indien u een mobiele dataverbinding hebt ingesteld en ingeschakeld op uw apparaat).



Een Wi-Fi®-slaapbeleid toevoegen

- 1 Tik op het **Startscherm** op .
- 2 Ga naar en tik op **Instellingen** > **Wi-Fi**.
- 3 Druk op .
- 4 Tik op **Geavanceerd**.
- 5 Tik op **Wi-Fi behouden in slaapstand**.
- 6 Selecteer een optie.

Wi-Fi Direct™

Gebruik **Wi-Fi Direct™** om rechtstreeks verbinding te maken met andere apparaten, zonder een traditioneel thuisnetwerk, bedrijfsnetwerk of hotspotnetwerk samen te voegen. U kunt uw apparaat bijvoorbeeld inschakelen om direct te worden aangesloten op een computer zodat u op de computer toegang krijgt tot de inhoud van uw apparaat. De apparaten waarmee u inhoud deelt, moeten **Wi-Fi Direct™**-certificering hebben.

Wi-Fi Direct™ inschakelen



- 1 Zorg er voor dat de functie **Wi-Fi®** op het apparaat is ingeschakeld.
- 2 Tik op het **Startscherm** op .
- 3 Ga naar en tik op **Instellingen** > **Wi-Fi**.
- 4 Tik op  > **Wi-Fi Direct**.

De mobiele gegevensverbinding delen

U kunt de mobiele gegevensverbinding van uw apparaat via een USB-kabel met één computer delen. Dit proces heet USB-tethering. U kunt ook de gegevensverbinding van uw apparaat met maximaal acht apparaten tegelijkertijd delen door van uw apparaat een draagbare **Wi-Fi®** -hotspot te maken.

Overzicht gedeelde mobiele gegevensverbinding

Wanneer uw apparaat de gegevensverbinding deelt, kunnen de volgende pictogrammen in de statusbalk of in het venster Meldingen verschijnen:

-  USB-tethering is actief
-  Draagbare **Wi-Fi®** -hotspot is actief

De gegevensverbinding delen via een USB-kabel

- 1 Deactiveer alle USB-kabelverbindingen met uw apparaat.
 - 2 Gebruik de USB-kabel die bij uw apparaat is geleverd om uw apparaat op een computer aan te sluiten.
 - 3 Tik op het **Startscherm** op .
 - 4 Ga naar en tik op **Instellingen** > **Meer...** > **Tethering en mobiele hotspot**.
 - 5 Schakel het selectievakje **USB-tethering** in.
 - 6 Vink het selectievakje **USB-tethering** uit of koppel de USB-kabel los om te stoppen met het delen van uw gegevensverbinding.
- ! U kunt de gegevensverbinding van uw apparaat niet tegelijkertijd met een SD-kaart via een USB-kabel delen.
- 💡 U moet uw computer mogelijk voorbereiden op het tot stand brengen van een netwerkverbinding via een USB-kabel. Ga naar www.android.com/tether voor de meest actuele informatie.

Uw apparaat gebruiken als draagbare Wi-Fi®-hotspot

- 1 Tik op het **Startscherm** op .
- 2 Ga naar en tik op **Instellingen** > **Meer...** > **Tethering en mobiele hotspot**.
- 3 Tik op **Instellingen mobiele Wi-Fi-hotspot** > **Wi-Fi hotspot configureren**.
- 4 Voer de **SSID van netwerk** voor het netwerk in. Tik op het veld **Beveiliging** om een beveiligingstype te selecteren.
- 5 Voer een wachtwoord in als dat vereist is.
- 6 Tik op **Opslaan**.
- 7 Markeer het selectievakje **Mobiele Wi-Fi-hotspot**. Uw apparaat begint zijn Wi-Fi-netwerknamen (SSID) uit te zenden. Maximaal acht computers of andere apparaten kunnen nu verbinding maken met dit netwerk.
- 8 Schakel het selectievakje **Mobiele Wi-Fi-hotspot** uit wanneer u wilt stoppen met het delen van uw gegevensverbinding via Wi-Fi®.

Uw draagbare hotspot een nieuwe naam geven of beveiligen

- 1 Tik op het **Startscherm** op .
- 2 Ga naar en tik op **Instellingen** > **Meer...** > **Tethering en mobiele hotspot**.
- 3 Tik op **Instellingen mobiele Wi-Fi-hotspot** > **Wi-Fi hotspot configureren**.
- 4 Voer de **SSID van netwerk** voor het netwerk in.
- 5 Tik op het veld **Beveiliging** om een beveiligingstype te selecteren.
- 6 Voer een wachtwoord in als dat vereist is.
- 7 Tik op **Opslaan**.

VPN's (Virtual Private Network)

Gebruik uw apparaat om verbinding te maken met VPN's, waarmee u van buitenaf toegang kunt krijgen tot bronnen binnen een beveiligd lokaal netwerk. VPN-verbindingen worden bijvoorbeeld vaak gebruikt door organisaties en onderwijsinstellingen voor gebruikers die toegang moeten krijgen tot intranetten en andere interne services terwijl ze zich buiten het interne netwerk bevinden, zoals vertegenwoordigers van een bedrijf die op reis zijn.

VPN-verbindingen kunnen op veel verschillende manieren tot stand worden gebracht, afhankelijk van het netwerk. Voor bepaalde netwerken moet u mogelijk een beveiligingscertificaat overbrengen naar uw apparaat om het daar te installeren. Als u meer gedetailleerde informatie wilt hebben over het tot stand brengen van een verbinding met uw VPN, neemt u contact op met de netwerkbeheerder van uw bedrijf of organisatie.

Een VPN (Virtual Private Network) toevoegen

- 1 Tik in het **Startscherm** op .
- 2 Ga naar en tik op **Instellingen** > **Meer...** > **VPN**.
- 3 Tik op **+**.
- 4 Selecteer het type VPN dat u wilt toevoegen.
- 5 Voer uw VPN-instellingen in.
- 6 Tik op **Opslaan**.

Verbinding maken met een VPN (Virtual Private Network)

- 1 Tik op het **Startscherm** op .
- 2 Ga naar en tik op **Instellingen** > **Meer...** > **VPN**.
- 3 Tik in de lijst met beschikbare netwerken op het VPN waarmee u verbinding wilt maken.
- 4 Voer de vereiste informatie in.
- 5 Tik op **Verbinding maken**.

De verbinding verbreken met een VPN (Virtual Private Network)

- 1 Sleep de statusbalk omlaag.
- 2 Tik op de melding voor de VPN-verbinding om deze uit te schakelen.

Inhoud delen met DLNA Certified™-apparaten

U kunt media-inhoud weergeven of afspelen die is opgeslagen op uw apparaat op andere apparaten, bijvoorbeeld een tv of een computer. Deze apparaten moeten DLNA Certified™ zijn door Digital Living Network Alliance en alle apparaten moeten verbinding maken met hetzelfde **Wi-Fi®** -netwerk om inhoud te kunnen delen. U kunt ook inhoud van andere DLNA Certified™-apparaten weergeven of afspelen op uw apparaat.

Nadat u het delen van inhoud tussen apparaten hebt ingesteld, kunt u bijvoorbeeld op uw apparaat luisteren naar muziekbestanden die op uw thuiscomputer zijn opgeslagen of foto's die u hebt gemaakt met de camera op uw apparaat, weergeven op een groot televisiescherm.

Bestanden van DLNA Certified™-apparaten afspelen op uw apparaat

Wanneer u bestanden van een ander DLNA Certified™-apparaat afspeelt op uw apparaat, dient het andere apparaat als een server. Met andere woorden, het deelt inhoud via een netwerk. Op het serverapparaat moet de functie voor het delen van inhoud zijn ingeschakeld en moet toegang aan uw apparaat toestaan. Het moet ook verbonden zijn met hetzelfde **Wi-Fi®** -netwerk als uw apparaat.

Een gedeelde track op uw apparaat afspelen

- 1 Zorg ervoor dat de apparaten waarmee u bestanden wilt delen, met hetzelfde **Wi-Fi®** -netwerk als uw apparaat zijn verbonden.
- 2 Tik op het **Startscherm** op , ga naar **WALKMAN** en tik hierop.
- 3 Tik op **Mijn muziek** om de muziekbibliotheek te openen.
- 4 Selecteer een apparaat in de lijst met verbonden apparaten.
- 5 Blader in de mappen van het verbonden apparaat en selecteer de track die u wilt afspelen. De track wordt automatisch afgespeeld.

Een gedeelde video op uw apparaat afspelen

- 1 Zorg ervoor dat de apparaten waarmee u bestanden wilt delen, met hetzelfde **Wi-Fi®** -netwerk als uw apparaat zijn verbonden.
- 2 Tik in uw **Startscherm** op , ga naar **Films > Apparaten** en tik hierop.
- 3 Selecteer een apparaat in de lijst met verbonden apparaten.
- 4 Blader in de mappen van het verbonden apparaat en selecteer de video die u wilt afspelen.

Een gedeelde foto op uw apparaat weergeven

- 1 Zorg ervoor dat de apparaten waarmee u bestanden wilt delen, met hetzelfde **Wi-Fi®** -netwerk als uw apparaat zijn verbonden.
- 2 Tik op het **Startscherm** op .
- 3 Ga naar en tik op **Album > Mijn albums**. Al uw beschikbare online albums en verbonden apparaten worden weergegeven.
- 4 Selecteer een apparaat in de lijst met verbonden apparaten.
- 5 Blader in de mappen van het verbonden apparaat en selecteer een foto die u wilt weergeven.

Vorbereiden van afspelen van inhoud op het apparaat DLNA Certified™-apparaten

U moet het delen van bestanden op uw apparaat instellen voordat u mediabestanden die zijn opgeslagen op het apparaat kunt weergegeven of afspelen op andere DLNA Certified™-apparaten. De apparaten waarmee u inhoud deelt, worden clientapparaten genoemd. Een tv, computer of tablet kan als clientapparaat dienen. Wanneer inhoud beschikbaar wordt gemaakt voor clientapparaten, dient uw apparaat als mediaserver. Wanneer u het delen van bestanden op uw apparaat instelt, moet u toegangsrechten verlenen aan clientapparaten. Als u dit hebt gedaan, worden deze apparaten als geregistreerde apparaten weergegeven. Apparaten die wachten op toegangsrechten, worden weergegeven als apparaten in behandeling.

Delen van bestanden met andere DLNA Certified™-apparaten instellen

- 1 Verbind uw apparaat met een **Wi-Fi®** -netwerk.
 - 2 Tik op uw **Startscherm** op , ga naar  en tik hierop.
 - 3 Tik op **Mijn muziek** om de muziekbibliotheek te openen.
 - 4 Druk op  en tik op **Mediaserver**.
 - 5 Versleep de schuifregelaar om de functie **Inhoud delen** in te schakelen.  verschijnt in de statusbalk. Uw apparaat kan nu als mediaserver functioneren.
 - 6 Verbind uw computer of andere apparaten met hetzelfde **Wi-Fi®** -netwerk als uw apparaat.
 - 7 Er verschijnt een melding op de statusbalk van het apparaat. Open de melding en stel de relevante toegangsrechten voor andere apparaten in.
- ! De bovenstaande instructies kunnen verschillen afhankelijk van de gebruikte clientapparaten. Raadpleeg de gebruikershandleiding van uw clientapparaat voor meer informatie. Als het apparaat geen verbinding kan maken, controleert u of uw **Wi-Fi®** -netwerk werkt.
- 💡 U kunt het menu **Mediaserver** ook openen onder **Instellingen > Xperia™-connectiviteit > Mediaserverinstellingen**. Als u de weergave **Mediaserver** sluit, blijft de functie voor het delen van bestanden op de achtergrond actief.

Delen van bestanden met andere DLNA Certified™-apparaten stoppen

- 1 Tik op het **Startscherm** op , ga naar  en tik hierop.
- 2 Tik op **Mijn muziek** om de muziekbibliotheek te openen.
- 3 Druk op  en tik op **Mediaserver**.
- 4 Sleep de schuifregelaar om de **Inhoud delen**-functie uit te schakelen.

Toegangsmachtigingen instellen voor een in behandeling zijnd apparaat

- 1 Tik op het **Startscherm** op , ga naar  en tik hierop.
- 2 Tik op **Mijn muziek** om de muziekbibliotheek te openen.
- 3 Druk op  en tik op **Mediaserver**.
- 4 Selecteer een apparaat in de **Apparaten in behandeling**-lijst.
- 5 Selecteer een toegangsmachtigingniveau.

De naam van een geregistreerd apparaat wijzigen

- 1 Tik op het **Startscherm** op , ga naar  en tik hierop.
- 2 Tik op **Mijn muziek** om de muziekbibliotheek te openen.
- 3 Druk op  en tik op **Mediaserver**.
- 4 Selecteer een apparaat in de lijst **Geregistreerde apparaten** en selecteer vervolgens **Naam wijzigen**.
- 5 Voer een nieuwe naam voor het apparaat in.

Het toegangsniveau van een geregistreerd apparaat wijzigen

- 1 Tik op het **Startscherm** op , ga naar  en tik hierop.
- 2 Tik op **Mijn muziek** om de muziekbibliotheek te openen.
- 3 Druk op  en tik op **Mediaserver**.
- 4 Selecteer een apparaat in de **Geregistreerde apparaten**-lijst.
- 5 Tik op **Toegangsniveau wijzigen** en selecteer een optie.

Hulp krijgen over het delen van inhoud met andere DLNA Certified™-apparaten

- 1 Tik op het **Startscherm** op , ga naar  en tik hierop.
- 2 Tik op **Mijn muziek** om de muziekbibliotheek te openen.
- 3 Druk op  en tik op **Mediaserver**.
- 4 Tik op .

Bestanden afspelen op een Digital Media Renderer-apparaat

Met DLNA™-technologie, kunt u media-inhoud die op uw apparaat is opgeslagen naar een andere apparaat sturen dat op hetzelfde **Wi-Fi®** -netwerk is aangesloten. Het andere apparaat moet als een Digital Media Renderer (DMR)-apparaat kunnen werken. Dat betekent dat het content die het van uw apparaat ontvangt kan renderen of afspelen. Een DMR-apparaat kan bijvoorbeeld een tv zijn met een DLNA-functie of een pc waarop Windows® 7 of hoger draait.

- ! De instellingen voor het inschakelen van de Digital Media Renderer kunnen variëren afhankelijk van het gebruikte apparaat. Raadpleeg de gebruikershandleiding voor het respectievelijke apparaat voor meer gedetailleerde informatie.

Foto's of video's van uw apparaat op een DMR-apparaat weergeven

- 1 Controleer of u het DMR-apparaat correct hebt ingesteld en dat het verbonden is met hetzelfde **Wi-Fi®** -netwerk als uw apparaat.
- 2 Tik in het **Startscherm** op .
- 3 Tik op **Album** .
- 4 Blader naar en open het bestand dat u wilt bekijken.
- 5 Tik op het scherm om de werkbalken weer te geven, tik op  en selecteer een DMR-apparaat waarmee u uw content wilt delen. De geselecteerde bestanden worden in chronologische volgorde afgespeeld op het geselecteerde apparaat.
- 6 Als u de verbinding met het DMR-apparaat wilt verbreken, tikt u op  en selecteert u uw apparaat. Het bestand stopt met afspelen op het DMR-apparaat, maar blijft afspelen op uw apparaat.

- 💡 U kunt ook een video delen uit de applicatie Films op uw apparaat door op de video te tikken en vervolgens op  te tikken.

Een muziek-track vanaf uw apparaat op een DMR-apparaat afspelen

- 1 Controleer of u het DMR-apparaat correct hebt ingesteld en dat het verbonden is met hetzelfde **Wi-Fi®** -netwerk als uw apparaat.
- 2 Tik op het **Startscherm** op , ga naar **WALKMAN** en tik hierop.
- 3 Tik op **Mijn muziek** om de muziekbibliotheek te openen.
- 4 Selecteer een muziekcategorie en blader naar de track die u wilt delen. Tik vervolgens op de track.
- 5 Tik op  en selecteer een DMR-apparaat waarmee u uw inhoud wilt delen. De track speelt automatisch af op het geselecteerde apparaat.
- 6 Als u de verbinding met het DMR-apparaat wilt verbreken, tikt u op  en selecteert u uw apparaat. De track stopt met afspelen op het DMR-apparaat, maar blijft afspelen op uw apparaat.

NFC

Gebruik Near Field Communications (NFC) om gegevens te delen met andere apparaten, zoals een video, foto, adres van een webpagina, muziekbestand of contacten. U kunt NFC ook gebruiken om tags te scannen die u meer informatie geven over een product of dienst en om tags te scannen die bepaalde functies op het apparaat activeren.

NFC is een draadloze technologie met een maximumbereik van één centimeter, dus de apparaten die gegevens delen moeten dicht bij elkaar worden gehouden. Voordat u NFC kunt gebruiken, moet u de functie NFC eerst inschakelen en het scherm van het apparaat moet actief zijn.

- ! NFC is mogelijk niet beschikbaar in alle landen of regio's.

De NFC-functie inschakelen



- 1 Tik op het **Startscherm** op .
- 2 Ga naar en tik op **Instellingen** > **Meer....**
- 3 Schakel het selectievakje **NFC** in.

NFC-detectiegebied





- ! De locatie van het NFC-detectiegebied is niet op alle apparaten dezelfde. Raadpleeg de gebruikershandleiding van de andere telefoon voor meer informatie wanneer u NFC gebruikt om gegevens te delen met een ander apparaat.

Een contact delen met een ander apparaat door middel van NFC

- 1 Zorg ervoor dat de NFC-functie op beide apparaten is ingeschakeld en dat beide schermen actief zijn.
- 2 Ga om contacten weer te geven naar uw **Startscherm** en tik op  en tik vervolgens op .
- 3 Tik op het contact dat u wilt delen.
- 4 Houd uw apparaat en het ontvangende apparaat met de achterzijden tegen elkaar zodat de NFC-detectiegebieden van beide apparaten elkaar aanraken. Als de apparaten verbinding maken, trillen ze en spelen ze een kort geluid af. Een icoon van het contact verschijnt.
- 5 Tik op de icoon om de overdracht te starten.
- 6 Als de overdracht is voltooid, worden de contactgegevens weergegeven op het scherm van het ontvangende apparaat en ook opgeslagen op het ontvangende apparaat.



Muziek delen met een ander apparaat via NFC

- 1 Zorg ervoor dat de NFC-functie op uw apparaat en op het ontvangende apparaat is ingeschakeld en dat beide schermen actief zijn.
 - 2 Tik op  om de applicatie "WALKMAN™" te openen en tik vervolgens op .
 - 3 Tik op het tabblad **Mijn muziek** om de muziekbibliotheek te openen.
 - 4 Selecteer een muziekcategorie en blader naar de track die u wilt delen.
 - 5 Tik op een track om deze af te spelen. Daarna kunt u op het  tikken om de track te pauzeren. De overdracht werkt, ongeacht of de track afspeelt of gepauzeerd is.
 - 6 Houd uw apparaat en het ontvangende apparaat met de achterkanten tegen elkaar zodat de NFC-detectiegebieden van beide apparaten elkaar raken. Als de apparaten verbinding maken, trillen ze en spelen ze een kort geluid af. Een icoon van de track verschijnt.
 - 7 Tik op de icoon om de overdracht te starten.
 - 8 Als de overdracht gereed is, speelt het muziekbestand direct af op het ontvangende apparaat. Op datzelfde moment wordt het bestand op het ontvangende apparaat opgeslagen.
- ! U kunt auteursrechtelijk beschermde items mogelijk niet kopiëren, verzenden of overbrengen.

Een foto of video delen met een ander apparaat door middel van NFC

- 1 Zorg ervoor dat de NFC-functie op beide apparaten is ingeschakeld en dat beide schermen actief zijn.
 - 2 Ga om foto's en video's op uw apparaat te bekijken naar uw **Startscherm**, tik op  en zoek en tik vervolgens op **Album**.
 - 3 Tik op de foto of video die u wilt delen.
 - 4 Houd uw apparaat en het ontvangende apparaat met de achterzijden tegen elkaar zodat de NFC-detectiegebieden elkaar aanraken. Als de apparaten verbinding maken, trillen ze en spelen ze een kort geluid af. Een icoon van de foto of video verschijnt.
 - 5 Tik op de icoon om de overdracht te starten.
 - 6 Als de overdracht is voltooid, wordt de foto of video weergegeven op het scherm van het ontvangende apparaat. Op datzelfde moment wordt het item op het ontvangende apparaat opgeslagen.
- 💡 U kunt NFC ook gebruiken om een video te delen uit de Films-applicatie.

Een webadres delen met een ander apparaat door middel van NFC

- 1 Zorg ervoor dat de NFC-functie op beide apparaten is ingeschakeld en dat beide schermen actief zijn.
- 2 Tik vanuit **Startscherm** op .
- 3 Tik op om de webbrowser te openen. .
- 4 Laad de webpagina die u wilt delen.
- 5 Houd uw apparaat en het ontvangende apparaat met de achterzijden tegen elkaar zodat de NFC-detectiegebieden elkaar aanraken. Als de apparaten verbinding maken, trillen ze en spelen ze een kort geluid af. Een icoon van de webpagina verschijnt.
- 6 Tik op de icoon om de overdracht te starten.
- 7 Nadat de overdracht is voltooid, wordt de webpagina weergegeven op het scherm van het ontvangende apparaat.

NFC-tags scannen

Uw apparaat kan verschillende soorten NFC-tags scannen. Hij kan bijvoorbeeld geëmbbede tags scannen op een poster, een affiche of naast een product in een winkel. U kunt aanvullende informatie ontvangen, zoals een webadres.

Een NFC-tag scannen

- 1 Zorg ervoor dat de NFC-functie op uw apparaat is ingeschakeld en dat het scherm actief is.
- 2 Plaats uw apparaat boven de tag zodat deze contact heeft met het NFC-detectiegebied. Uw apparaat scant de tag en toont de verzamelde content. Tik op de content van de tag om deze te openen.
- 3 Tik op de tag om deze te openen.

Met uw apparaat voor items betalen

U kunt de applicatie Google Wallet™ of de applicatie Operator wallet op uw apparaat gebruiken om voor items te betalen in winkels die ondersteuning hebben voor NFC-betalingsmethodes. Tik met uw apparaat op speciaal ingeschakeld elektronische betaalpads om voor uw aankopen te betalen. Betalingen zijn gekoppeld aan een credit- of debitcard of aan prepaidkaarten of vouchers. Uw betalingsgegevens worden opgeslagen in de betaalapplicatie; u hoeft deze gegevens dus niet elke keer opnieuw in te voeren.

- ! Sony garandeert de doeltreffendheid van betalingsdiensten niet. Om Operator wallet te kunnen gebruiken, moet in uw SIM-kaart een beveiligd element zijn ingebouwd. Neem contact op met uw netwerkoperator voor meer details.

Google Wallet™

Gebruik de applicatie Google Wallet™ op het apparaat om voor goederen te betalen. Als er bij het betalen een ondersteunde NFC-terminal is, tikt u met het apparaat op de terminal om te betalen. Google Wallet™ bewaart details van uw credit- en debitcards en details van coupons en andere speciale aanbiedingen. De meeste grote creditcardtypes worden ondersteund. Beveiligingsfuncties zijn een pin, versleuteld opslag en de mogelijkheid om op afstand een verloren "wallet" uit te schakelen.

Operator wallet

Via de applicatie Operator wallet krijgt u toegang tot talloze diensten die worden aangeboden door uw netwerkoperator, zoals de optie om voor items te betalen in de metro en winkels. Neem contact op met uw netwerkoperator voor meer informatie over dergelijke diensten.

Verbinding maken met een apparaat dat NFC ondersteunt

U kunt het apparaat aansluiten op andere apparaten met NFC-compatibiliteit die door Sony worden geproduceerd, zoals een speaker of een hoofdtelefoon. Zie bij het opzetten

van dit type verbinding de gebruikershandleiding van het compatibele apparaat voor meer informatie.

- ! Mogelijk moet u Wi-Fi® of Bluetooth™ op beide apparaten activeren om de verbinding te laten werken.

Draadloze Bluetooth®-technologie

Gebruik de Bluetooth®-functie om bestanden te verzenden naar andere Bluetooth®-apparaten of om een verbinding te maken met handsfree accessoires. Schakel de Bluetooth®-functie op uw apparaat in en breng draadloze verbindingen tot stand met andere Bluetooth®-apparaten, zoals computers, headsets en telefoons. De Bluetooth®-verbindingen werken beter binnen een straal van 10 meter zonder vaste voorwerpen tussen de apparaten. In sommige gevallen moet u uw apparaat handmatig koppelen met andere Bluetooth®-apparaten.

- ! De interoperabiliteit en compatibiliteit tussen Bluetooth®-apparaten varieert.

De functie Bluetooth® inschakelen en uw apparaat zichtbaar maken

- 1 Sleep de statusbalk omlaag en tik op ✕.
- 2 Tik op de aan/uit-schakelaar naast **Bluetooth** om de functie Bluetooth® in te schakelen.
- 3 Tik op **Bluetooth**. Uw apparaat en een lijst met beschikbare Bluetooth®-apparaten verschijnt.
- 4 Tik op de naam van uw apparaat om dit zichtbaar te maken voor andere Bluetooth®-apparaten.

De zichtbaarheidsduur van uw apparaat voor andere Bluetooth®-apparaten aanpassen

- 1 Sleep de statusbalk omlaag en tik op ✕.
- 2 Ga naar **Bluetooth** en tik erop.
- 3 Druk op  en selecteer **Time-out voor zichtbaarheid**.
- 4 Selecteer een optie.

Uw apparaat een naam geven

U kunt uw apparaat een naam geven. Deze naam wordt aan andere apparaten getoond, als u de Bluetooth®-functie hebt ingeschakeld en uw apparaat hebt ingesteld op zichtbaar.

Uw apparaat een naam geven

- 1 Zorg dat de Bluetooth®-functie is ingeschakeld.
- 2 Sleep de statusbalk omlaag en tik op ✕.
- 3 Ga naar **Bluetooth** en tik erop.
- 4 Tik op  en selecteer vervolgens **Naam van telefoon wijzigen**.
- 5 Voer een naam in voor uw apparaat.
- 6 Tik op **Naam wijzigen**.

Koppelen met een ander Bluetooth®-apparaat

Als u uw apparaat met een ander apparaat koppelt, kunt u het apparaat bijvoorbeeld verbinden met een Bluetooth®-headset of een Bluetooth®-carkit, en deze apparaten gebruiken om te bellen en gebeld te worden.

Nadat u uw apparaat hebt gekoppeld met een ander Bluetooth®-apparaat, onthoudt uw apparaat deze koppeling. Als u uw apparaat koppelt met een Bluetooth®-apparaat, moet u mogelijk een toegangscode invoeren. Uw apparaat probeert automatisch de generieke code 0000. Als dat niet werkt, moet u de handleiding van uw Bluetooth®-apparaat

raadplegen voor het wachtwoord. U hoeft de toegangscode de volgende keer dat u verbinding maakt met een gekoppeld Bluetooth®-apparaat, niet meer in te voeren.

- ! Bepaalde Bluetooth®-apparaten, zoals de meeste Bluetooth®-headsets, moeten aan een apparaat worden gekoppeld en hiermee worden verbonden voordat u ze kunt gebruiken.
- ! U kunt uw apparaat met meerdere Bluetooth®-apparaten koppelen. U kunt echter met slechts één Bluetooth®-profiel tegelijk verbinding maken.

Uw apparaat koppelen met een ander Bluetooth®-apparaat

- 1 Controleer of Bluetooth® is geactiveerd op het apparaat dat u met uw apparaat wilt koppelen en of het zichtbaar is voor andere Bluetooth®-apparaten.
- 2 Sleep de statusbalk omlaag en tik op ✕.
- 3 Ga naar **Bluetooth** en tik erop. Alle beschikbare Bluetooth®-apparaten verschijnen in de lijst.
- 4 Tik op het Bluetooth®-apparaat waarmee u de telefoon wilt koppelen.
- 5 Voer indien nodig een toegangscode of bevestig dezelfde toegangscode op beide apparaten. Uw apparaat en het Bluetooth®-apparaat zijn nu gekoppeld.

Uw apparaat verbinden met een ander Bluetooth®-apparaat

- 1 Als u een verbinding maakt met een Bluetooth®-apparaat dat vereist dat u uw apparaat eerst koppelt vóór het verbinden, volgt u de relevante stappen om uw apparaat te koppelen aan dat apparaat.
- 2 Sleep de statusbalk omlaag en tik op ✕.
- 3 Ga naar **Bluetooth** en tik erop.
- 4 Tik op het Bluetooth®-apparaat waarmee u uw apparaat wilt verbinden.

De koppeling van een Bluetooth®-apparaat opheffen

- 1 Sleep de statusbalk omlaag en tik op ✕.
- 2 Tik op **Bluetooth**.
- 3 Tik onder **Gekoppelde apparaten** op ✕ naast de naam van het apparaat waarvan u de koppeling wilt opheffen.
- 4 Tik op **Koppeling ongedaan maken**.

Items verzenden en ontvangen via Bluetooth®-technologie

Items delen met andere Bluetooth®-compatibele apparaten zoals telefoons of computers. U kunt meerdere soorten items verzenden en ontvangen via de Bluetooth®-functie, zoals:

- Foto's en video's
- Muziek en andere audiobestanden
- Contacten
- Webpagina's



Items verzenden via Bluetooth®

- 1 **Ontvangend apparaat:** Controleer of de Bluetooth®-functie is ingeschakeld en dat het apparaat zichtbaar is voor andere Bluetooth®-apparaten.
- 2 **Verzendend apparaat:** Open de applicatie die het item bevat dat u wilt verzenden en ga naar het item.
- 3 Afhankelijk van de applicatie en het item dat u wilt verzenden, moet u bijvoorbeeld het item aangeraakt houden, het item openen of op de  drukken. Er kunnen andere manieren zijn voor het verzenden van een item.
- 4 Selecteer **Delen** of **Verz.**.
- 5 Selecteer **Bluetooth**.
- 6 Schakel Bluetooth® in als u hierom wordt gevraagd.
- 7 Tik op de naam van het ontvangende apparaat.
- 8 **Ontvangend apparaat:** accepteer de verbinding wanneer u hierom wordt gevraagd.
- 9 **Verzendend apparaat:** bevestig de overdracht naar het ontvangend apparaat indien dit wordt gevraagd.
- 10 **Ontvangend apparaat:** accepteer het binnenkomende item.

Items ontvangen via Bluetooth®

- 1 Zorg dat de Bluetooth®-functie is ingeschakeld en zichtbaar is voor andere Bluetooth®-apparaten.
- 2 Het zendende apparaat begint nu met het verzenden van gegevens naar uw apparaat.
- 3 Indien u dat wordt gevraagd, voert u dezelfde toegangscode in op beide apparaten of bevestigt u de voorgestelde toegangscode.
- 4 Wanneer u op de hoogte wordt gebracht van een binnenkomend bestand op uw apparaat, sleept u de statusbalk omlaag en tikt u op de melding om de bestandsoverdracht te accepteren.
- 5 Tik op **Accepteren** om de bestandsoverdracht te starten.
- 6 Om de voortgang van de overdracht weer te geven, sleept u de statusbalk omlaag.
- 7 Om een ontvangen item te openen, sleept u de statusbalk omlaag en tikt u op de relevante melding.

Bestanden weergeven die u via Bluetooth® hebt ontvangen

- 1 Sleep de statusbalk omlaag en tik op .
- 2 Ga naar **Bluetooth** en tik erop.
- 3 Druk op  en selecteer **Ontvangen bestanden tonen**.

Uw apparaat op een computer aansluiten

Maak met uw apparaat verbinding met een computer en start het overbrengen van afbeeldingen, muziek en andere bestandstypen. De eenvoudigste manieren om verbinding te maken, is het gebruik van een USB-kabel of van draadloze Bluetooth®-technologie.

Als u uw apparaat met de computer verbindt via een USB-kabel, wordt u gevraagd om software op de computer te installeren, bijvoorbeeld de applicatie PC Companion op een pc of Sony™ Bridge for Mac op een Apple® Mac®-computer. Met de applicatie PC Companion en Sony™ Bridge for Mac hebt u toegang tot aanvullende toepassingen waarmee u mediabestanden kunt overbrengen en ordenen, uw apparaat kunt bijwerken, de content van uw apparaat synchroniseren, en nog veel meer.

- ! Het is mogelijk dat u geen door copyright beschermde content kunt overbrengen tussen uw apparaat en computer.

Content overbrengen en verwerken met een USB-kabel

Gebruik een USB-kabelverbinding tussen een computer en uw apparaat om uw bestanden eenvoudig over te brengen en te beheren. Als de verbinding tussen de twee

apparaten is gemaakt, kunt u inhoud met behulp van de bestandsverkenner van uw computer tussen uw apparaat en de computer slepen of tussen het interne geheugen van uw apparaat en de SD-kaart.

Als u muziek- of videobestanden, foto's of andere mediabestanden overbrengt naar uw apparaat, kunt u het beste de Media Go™-applicatie op uw computer gebruiken. Met Media Go™ worden mediabestanden geconverteerd, zodat u deze op uw apparaat kunt gebruiken.

Content overdragen tussen uw apparaat en een computer via een USB-kabel

- 1 Sluit uw apparaat aan op een computer met behulp van een USB-kabel. **Intern geheugen en SD-kaart verbonden** verschijnt in de statusbalk.
- 2 **Computer:** Open Microsoft® Windows® Verkenner vanaf het bureaublad en wacht tot het interne geheugen van uw apparaat en uw SD-kaart als externe schijven in Microsoft® Windows® Verkenner verschijnen.
- 3 **Computer:** Sleep de gewenste bestanden tussen uw telefoon en de computer.

Inhoud overzetten tussen het interne geheugen en een SD-kaart via USB

- 1 Sluit uw apparaat aan op een computer met behulp van een USB-kabel. **Intern geheugen en SD-kaart verbonden** verschijnt in de statusbalk.
- 2 **Computer:** Open Microsoft® Windows® Verkenner vanaf het bureaublad en wacht tot het interne geheugen van uw apparaat en uw SD-kaart als externe schijven in Microsoft® Windows® Verkenner verschijnen.
- 3 **Computer:** Sleep de gewenste bestanden tussen de interne opslag van het apparaat en de SD-kaart.

Bestanden rechtstreeks overbrengen van het interne geheugen naar een SD-kaart in het apparaat

- 1 Tik op het **Startscherm** op .
- 2 Ga naar en tik op **Instellingen > Opslagruimte > Data overbrengen naar SD-kaart**.
- 3 Markeer de bestandstypen die u naar de SD-kaart wilt overbrengen.
- 4 Tik op **Overbrengen**.

- De rechtstreekse overdrachtmethode betekent dat een verbinding via een USB-kabel met de computer niet nodig is.

Bestanden overbrengen met de mediaoverdrachtmodus via Wi-Fi®

U kunt bestanden via een Wi-Fi®-verbinding overbrengen van uw apparaat naar andere met MTP compatibele apparaten, zoals een computer, en andersom. Voordat u verbinding maakt, moet u de twee apparaten koppelen. Als u muziek, video's, foto's of andere mediabestanden overbrengt tussen uw apparaat en een computer, kunt u het beste de applicatie Media Go™ op uw computer gebruiken. Met Media Go™ worden mediabestanden geconverteerd, zodat u deze op uw apparaat kunt gebruiken.

- Als u deze functie wilt gebruiken, hebt u een apparaat met Wi-Fi®-mogelijkheden nodig dat mediaoverdracht ondersteunt, zoals een computer waarop Microsoft® Windows Vista® of Windows® 7 wordt uitgevoerd.

Uw apparaat draadloos aan een computer koppelen met de mediaoverdrachtmodus

- 1 Controleer of de mediaoverdrachtmodus is ingeschakeld op het apparaat. Deze modus is standaard ingeschakeld.
 - 2 Verbind het apparaat met de computer via een USB-kabel.
 - 3 **Computer:** Zodra de naam van uw apparaat wordt weergegeven op het scherm, klikt u op *Netwerkconfiguratie* en volgt u de instructies op om de computer te koppelen.
 - 4 Wanneer u het koppelen hebt voltooid, verwijdert u de USB-kabel uit beide apparaten.
- ! De bovenstaande instructies werken alleen als Windows® 7 is geïnstalleerd op de computer en de computer via een netwerkkabel is verbonden met een Wi-Fi®-toegangspunt.

Gekoppelde apparaten draadloos verbinden in de mediaoverdrachtmodus

- 1 Controleer of de mediaoverdrachtmodus is ingeschakeld op het apparaat. Deze modus is standaard ingeschakeld.
 - 2 Sleep de statusbalk omlaag en tik op ✕.
 - 3 Tik op **Xperia™-connectiviteit > USB-verbinding.**
 - 4 Tik op het gekoppelde apparaat waarmee u verbinding wilt maken in **Vertrouwde apparaten.**
 - 5 Tik op **Verb..**
- ! Zorg dat Wi-Fi® is ingeschakeld.

De verbinding met een draadloos gekoppeld apparaat verbreken in de mediaoverdrachtmodus

- 1 Sleep de statusbalk omlaag en tik op ✕.
- 2 Tik op **Instellingen > Xperia™-connectiviteit > USB-verbinding.**
- 3 Tik op het gekoppelde apparaat waarvoor u de verbinding wilt verbreken in **Vertrouwde apparaten.**
- 4 Tik op **Verbinding verbreken.**

Een koppeling met een ander apparaat verwijderen

- 1 Sleep de statusbalk omlaag en tik op ✕.
- 2 Tik op **Instellingen > Xperia™-connectiviteit > USB-verbinding.**
- 3 Tik op het gekoppelde apparaat dat u wilt verwijderen.
- 4 Tik op **Vergeten.**

PC Companion

PC Companion is een computerapplicatie waarmee u toegang krijgt tot extra functies en diensten die u helpen bij het overbrengen van muziek, video en foto's van en naar uw apparaat. U kunt PC Companion ook gebruiken om uw apparaat bij te werken en de meest recente softwareversie op te halen. De installatiebestanden voor PC Companion zijn opgeslagen op uw apparaat en de installatie start vanaf het apparaat als u dit via een USB-kabel met een computer verbindt.

U moet beschikken over een computer die met internet is verbonden en waarop een van de volgende besturingssystemen is geïnstalleerd om de applicatie PC Companion te kunnen gebruiken:

- Microsoft® Windows® 7
- Microsoft® Windows® 8
- Microsoft® Windows Vista®
- Microsoft® Windows® XP (Service Pack 3 of hoger)

PC Companion op een computer installeren

- 1 Controleer of het selectievakje **Software installeren** onder **Instellingen** > **Xperia™-connectiviteit** > **USB-verbinding** is ingeschakeld.
- 2 Sluit uw apparaat aan op een computer met behulp van een USB-kabel.
- 3 **Apparaat:** Tik op **Install..**
- 4 **Computer:** PC Companion start na enkele seconden automatisch. Volg de instructies op het scherm om PC Companion te installeren.

PC Companion starten

- 1 Zorg dat PC Companion is geïnstalleerd op uw pc.
- 2 Open de applicatie PC Companion op de pc en klik vervolgens op **Start** om een van de functies die u wilt gebruiken, te openen.

Sony™ Bridge for Mac

De Sony™ Bridge for Mac-applicatie helpt u bij het overbrengen van muziek-, video-, foto- of andere soorten mediabestanden van en naar uw apparaat en een Apple® Mac®-computer. U kunt de Sony™ Bridge for Mac-applicatie ook gebruiken om bestanden te beheren via een bestandsbrowser, uw apparaatsoftware bij te werken en een back-up te maken van inhoud op uw apparaat en deze te herstellen.

Om de Sony™ Bridge for Mac-applicatie te gebruiken, moet u een met internet verbonden Apple® Mac®-computer hebben met MacOS-versie 10.6 of later.

Sony™ Bridge for Mac op een Apple® Mac®-computer installeren

- 1 Controleer of het selectievakje **Software installeren** onder **Instellingen** > **Xperia™-connectiviteit** > **USB-verbinding** is ingeschakeld.
- 2 Sluit uw apparaat met een USB-kabel aan op een Apple® Mac®-computer.
- 3 **Apparaat:** Tik op **Install..**
- 4 **Computer:** Het installatieprogramma voor Sony™ Bridge for Mac start na een paar seconden automatisch. Volg de instructies op het scherm om de installatie te voltooien.

De Sony™ Bridge for Mac-applicatie openen

- 1 Zorg dat op uw Apple® Mac®-computer de Sony™ Bridge for Mac-applicatie is geïnstalleerd.
- 2 **Computer:** Dubbelklik op het pictogram voor de Sony™ Bridge for Mac-applicatie in de map Applicaties.

Inhoud overbrengen met gebruik van Sony™ Bridge for Mac

- 1 Gebruik een USB-kabel om uw apparaat aan te sluiten op een Apple® Mac®-computer.
- 2 **Computer:** De Sony™ Bridge for Mac-applicatie openen. Na enkele momenten detecteert de Sony™ Bridge for Mac-applicatie uw apparaat.
- 3 **Computer:** Sleep de gewenste bestanden en zet deze neer tussen uw apparaat en de Apple® Mac® computer.

Met uw apparaat verbinding maken met een tv

Sluit uw apparaat aan op een tv en bekijk de inhoud die op uw apparaat is opgeslagen, op een groter scherm. Wanneer u uw apparaat op de tv aansluit, wordt de applicatie TV launcher geopend. Met deze applicatie kunt u mediabestanden van uw apparaat afspelen op tv's en andere apparaten.

- 💡 U moet mogelijk afzonderlijk een MHL-kabel aanschaffen.

Inhoud van uw apparaat weergeven op een tv met ondersteuning voor MHL-input

- 1 Sluit uw apparaat met een MHL-kabel aan op de tv.  wordt weergegeven in de statusbalk van uw apparaat nadat er verbinding is gemaakt.
- 2 De applicatie **Tv-starter** start automatisch. Volg de aanwijzingen om uw mediabestanden op de tv te bekijken.

Inhoud van uw apparaat weergeven op een tv met een HDMI™-ingang

- 1 Sluit uw apparaat aan op een MHL-adapter en sluit de adapter aan op een USB-voeding.
- 2 Sluit de adapter aan op een tv via een HDMI™-kabel.  verschijnt op de statusbalk van het apparaat nadat een verbinding is opgezet.
- 3 De applicatie **Tv-starter** start automatisch. Volg de aanwijzingen om de mediabestanden op de tv weer te geven.

Help over het gebruik van de tv-afstandsbediening weergeven

- 1 Sleep de statusbalk omlaag terwijl uw apparaat is aangesloten op de tv om het meldingepaneel te openen.
 - 2 Tik op **MHL verbonden**.
-  U kunt ook op de gele knop op de tv-afstandsbediening drukken om het meldingsvenster te openen.

Uw apparaat loskoppelen van de tv

- Maak de MHL™-kabel of de MHL-adapter los van uw apparaat.

Schermreproductie

Gebruik schermreproductie om het scherm van uw apparaat op een tv of een ander groot scherm te tonen zonder gebruik te maken van een kabelverbinding. Wi-Fi Direct™-technologie maakt een draadloze verbinding tussen de twee apparaten, zodat u vanaf uw bank de inhoud kunt bekijken. U kunt deze functie ook gebruiken om muziek van uw apparaat via de TV-speakers te beluisteren.

- ! Om van de hierboven beschreven functionaliteit gebruik te kunnen maken, moet uw TV ondersteuning hebben voor schermreproductie gebaseerd op Wi-Fi CERTIFIED Miracast™. Als uw TV geen ondersteuning heeft voor schermreproductie, dan moet u apart een draadloze schermadapter aanschaffen.
- ! Tijdens het gebruik van schermreproductie kan de beeldkwaliteit soms negatief beïnvloed worden als er interferentie is van andere **Wi-Fi®** netwerken.

Het scherm van uw apparaat op een tv weergeven

- 1 Volg de aanwijzingen in de handleiding van uw tv om de functie voor scherm spiegelen in te schakelen.
 - 2 Sleep de statusbalk omlaag en tik op .
 - 3 Ga naar en tik op **Scherm > Schermreproductie**.
 - 4 Tik op **Schermreproductie inschakelen** en selecteer een apparaat.
- ! Bij het gebruik van scherm spiegelen moet u de antenne voor Wi-Fi van uw apparaat niet afdekken.

Streepjescodes scannen met de NeoReader™-applicatie

Scannen met de applicatie NeoReader™

Gebruik uw apparaat als een barcodescanner om meer te weten te komen over de artikelen die u scant. Stel dat u een jas ziet in een advertentie in een tijdschrift en dat u wilt weten waar de dichtstbijzijnde vestiging is van de winkel waar u die jas kunt kopen. Als de advertentie een leesbare barcode (streepjescode) bevat, kan de applicatie NeoReader™ deze code gebruiken om toegang te krijgen tot mobiele webcontent, zoals

een webpagina met meer productinformatie of een kaart met winkelvevestigingen in de buurt. NeoReader™ ondersteunt de meeste standaardbarcodetypen.

De applicatie NeoReader™ starten

- 1 Tik vanuit de **Startscherm** op .
- 2 Ga naar  **NeoReader™** en tik erop.

Een streepjescode scannen

- 1 Als de toepassing NeoReader™ is geopend, houdt u het apparaat boven de streepjescode tot de volledige streepjescode zichtbaar is in de zoeker.
- 2 Uw apparaat scant de streepjescode automatisch en trilt wanneer de streepjescode wordt herkend.







! Sommige streepjescodes kunnen te klein zijn om te scannen.

Een barcode handmatig invoeren

- 1 Wanneer de applicatie NeoReader™ is geopend, tikt u op .
- 2 Voer de nummers van de streepjescode in het tekstveld in en tik op **GO!**

NeoReader™-applicatie menu-overzicht

De volgende menu-items zijn beschikbaar in de NeoReader™-applicatie:

	Tik om meer opties weer te geven
	Voer de streepjescodenummers handmatig in. U kunt deze optie gebruiken als uw camera moeite heeft met het lezen van de streepjescode
	Een lijst met eerder gescande streepjescodes bekijken
	Informatie bekijken over de applicatie NeoReader™. Meer lezen over verschillende typen streepjescodes en over hoe u NeoReader™ gebruikt
	Selecteer uw persoonlijke instellingen, zoals taal of land. Deze informatie wordt gebruikt om de content van de streepjescode te personaliseren. U kunt ook de voorkeuren selecteren voor hoe u de NeoReader™-applicatie wilt gebruiken.
	Een SMS-bericht verzenden om een vriend uit te nodigen om de applicatie NeoReader™ te downloaden

Smart Connect

Gebruik de applicatie Smart Connect om in te stellen wat in uw apparaat gebeurt als u een accessoire aansluit of loskoppelt. U kunt Smart Connect ook gebruiken om een bepaalde actie of groep van acties in te stellen die op bepaalde tijdstippen op uw apparaat moeten starten.

Als u bijvoorbeeld uw headset aansluit, kunt u een gebeurtenis maken zodat de volgende handelingen op uw apparaat worden uitgevoerd:

- Tussen 7 uur en 9 uur, als u naar uw werk gaat, start de applicatie "WALKMAN" en opent de webbrowser het ochtendblad. Het belvolume wordt ingesteld op trillen.
- Op de terugweg van uw werk start de FM-radio en opent een notitie-applicatie met uw boodschappenlijstje.

De applicatie Smart Connect starten

- 1 Tik op het **Startscherm** op .
- 2 Ga naar en tik op **Smart Connect**.

Een Smart Connect-gebeurtenis maken

- 1 Start de applicatie Smart Connection. Als u Smart Connect voor het eerst opent, tikt u op **OK** om het introductievenster te sluiten.
 - 2 Tik op **+**.
 - 3 Geef de gebeurtenis een naam en tik op **Maken**.
 - 4 Voeg onder **Wanneer** een accessoire of een tijdsinterval toe, of beide.
 - 5 Voeg onder **Deze acties uitvoeren** toe wat er op het apparaat moet gebeuren als de accessoire wordt aangesloten of op het opgegeven tijdstip.
 - 6 Voeg onder **Bij het einde** toe wat er moet gebeuren als u de accessoire loskoppelt of als de tijdsinterval verstreken is. Als beide voorwaarden zijn ingesteld, start de actie óf wanneer u de accessoire losmaakt óf als de tijdsinterval is verstreken.
 - 7 Druk op **↩** om de gebeurtenis op te slaan.
- 💡 Om een Bluetooth™-accessoire toe te voegen, moet u die eerst met uw apparaat koppelen.

Een Smart Connect-gebeurtenis bewerken

- 1 Start de applicatie Smart Connection.
 - 2 Tik op het tabblad **Gebeurtenissen** op een gebeurtenis.
 - 3 Als de gebeurtenis is uitgeschakeld, sleept u de schuif naar rechts.
 - 4 Pas de instellingen naar wens aan.
 - 5 Tik op **↩** om de gebeurtenis op te slaan.
- 💡 Om een onjuiste invoer te verwijderen, houd u deze ingedrukt en tikt u op **⋮** > **Delete event** en op **Verwijderen** ter bevestiging.

Gegevens synchroniseren op uw apparaat

Over het synchroniseren van gegevens op uw apparaat

U kunt contacten, e-mail, kalendergebeurtenissen en andere informatie synchroniseren met uw apparaat vanuit meerdere e-mailaccounts, synchronisatieservices en andere typen accounts, afhankelijk van de applicaties die zijn geïnstalleerd op uw apparaat. Uw apparaat synchroniseren met andere informatiebronnen is een eenvoudige en praktische manier om up-to-date te blijven.



Synchroniseren met Google™

Synchroniseer uw apparaat met verschillende Google™-services om uw gegevens up-to-date te houden, ongeacht vanaf welk apparaat u uw Google™-account gebruikt. U kunt bijvoorbeeld de gegevens van uw contacten, Gmail™, kalender en webbrowser synchroniseren.

Een Google™-account instellen voor synchronisatie

- 1 Tik in het **Startscherm** op .
- 2 Tik op **Instellingen > Account toevoegen > Google**.
- 3 Voer de stappen in de registratiewizard uit om een Google™-account te maken of meld u aan als u al een account hebt.
- 4 Schakel het selectievakje **Back-up en herstel** in als u een back-up van uw gegevens wilt maken naar uw Google™-account en tik vervolgens op **Volgende**.
- 5 Tik op uw nieuw gemaakt Google™-account en tik op de items die u wilt synchroniseren.

Handmatig synchroniseren met uw Google™-account

- 1 Tik op de **Startscherm** op .
- 2 Tik op **Instellingen > Google**.
- 3 Tik op het Google™-account dat u wilt synchroniseren.
- 4 Druk op  en tik vervolgens op **Nu synchroniseren**.



Een applicatie synchroniseren met een Google™-account

- 1 Tik in het **Startscherm** op .
- 2 Tik op **Instellingen > Google**.
- 3 Tik op het Google™-account dat u wilt synchroniseren. Er verschijnt een lijst van applicaties die met het Google-account kunnen worden gesynchroniseerd.
- 4 Tik op de applicatie die u wilt synchroniseren met het geselecteerde Google-account.

Webbrowserdata synchroniseren met Google™ Chrome™

- 1 Tik op het **Startscherm** op .
- 2 Tik op **Instellingen > Accounts en synchronisatie**.
- 3 Tik op de Google™-account waarmee u wilt synchroniseren en tik vervolgens op **Browser synchroniseren**.

Een Google™-account verwijderen

- 1 Tik in het **Startscherm** op .
- 2 Tik op **Instellingen > Google**.
- 3 Tik op het Google™-account dat u uit de accountlijst wilt verwijderen.
- 4 Druk op  en tik op **Account verwijderen**.
- 5 Tik opnieuw op **Account verwijderen** uw keuze te bevestigen.

Uw zakelijke e-mail, kalender en contacten synchroniseren

Open uw zakelijke e-mailberichten, afspraken en contacten rechtstreeks vanaf uw apparaat. Bekijk en beheer deze net zo makkelijk als vanaf een computer. Na de installatie kunt u uw informatie vinden in de applicaties **E-mail**, **Agenda** en **Contacten**.

- ! Als u de hierboven beschreven functies wilt openen, moet u uw zakelijke informatie opslaan op een Microsoft® Exchange-server.

Bedrijfs-e-mail, agenda en contactpersonen instellen

- 1 Tik vanaf het **Startscherm** op .
- 2 Tik op **Instellingen** > **Account toevoegen** > **Zakelijk**.
- 3 Voer uw zakelijke e-mailadres en wachtwoord in.
- 4 Tik op **Volgende**. Uw apparaat start met het ophalen van uw accountinformatie. Als een fout optreedt, moet u contact opnemen met de netwerkbeheerder voor meer informatie.
- 5 Tik op **OK** om uw bedrijfserver toe te staan uw apparaat te beheren.
- 6 Selecteer welke gegevens u wilt synchroniseren met het apparaat, zoals contactpersonen en agendagegevens.
- 7 Activeer desgewenst de apparaatbeheerfunctie om bepaalde beveiligingsfuncties op het apparaat te laten beheren vanaf de bedrijfserver. U kunt bijvoorbeeld uw bedrijfserver toestaan wachtwoordregels in te stellen en opslagcodering instellen.
- 8 Voer na voltooiing van de instellingen een naam in voor de bedrijfsaccount.



De instelling van bedrijfse-mail, agenda en contacten bewerken

- 1 Tik op het **Startscherm** op .
- 2 Tik op **E-mail** en op .
- 3 Tik op **Instellingen** en selecteer een bedrijfsaccount.
- 4 Wijzig de gewenste instellingen.

Een synchronisatie-interval instellen voor een bedrijfsaccount

- 1 Tik vanaf het **Startscherm** op .
- 2 Tik op **E-mail** en vervolgens op .
- 3 Tik op **Instellingen** en selecteer een bedrijfsaccount.
- 4 Tik op **Controlefrequentie** en selecteer een intervaloptie.

Een bedrijfsaccount verwijderen

- 1 Tik vanaf het **Startscherm** op .
- 2 Tik op **Instellingen** > **Zakelijk** en tik vervolgens op uw bedrijfsaccount.
- 3 Tik op  en vervolgens op **Account verwijderen**.
- 4 Tik opnieuw op **Account verwijderen** om uw keuze te bevestigen.

Met Facebook™ synchroniseren

U kunt Facebook™ op twee manieren gebruiken op uw apparaat. U kunt de standaard applicatie Facebook gebruiken voor uw online Facebook-account of u kunt uw Facebook-account synchroniseren met uw apparaat en inhoud delen tussen Facebook™ en een reeks andere applicaties. U kunt bijvoorbeeld muziek in de applicatie "WALKMAN" op uw apparaat delen via Facebook. Om uw apparaat met Facebook te synchroniseren, moet u eerst een account "Xperia™ met Facebook" opzetten.

Een "Xperia™ met Facebook"-account op het apparaat instellen

- 1 Tik op het **Startscherm** op .
- 2 Tik op **Instellingen** > **Account toevoegen** > **Xperia™ met Facebook**.
- 3 Volg de aanwijzingen op het scherm om u aan te melden bij uw Facebook™-account of maak een nieuwe account.

Handmatig synchroniseren met een Facebook™ integratie-account

- 1 Tik in het **Startscherm** op .
- 2 Tik op **Instellingen > Xperia™ met Facebook**.
- 3 Selecteer het account dat u wilt synchroniseren.
- 4 Druk op  en tik op **Nu synchroniseren**.

Een "Xperia™ met Facebook"-account verwijderen

- ! Als u een account van Facebook binnen Xperia™ van uw apparaat verwijdert, wordt de gekoppelde online Facebook-account niet gewist en kunt nog steeds toegang krijgen tot uw Facebook-account via een computer.
- 1 Tik op het **Startscherm** op .
 - 2 Tik op **Instellingen > Xperia™ met Facebook**.
 - 3 Selecteer de account die u wilt verwijderen.
 - 4 Druk op  en tik op **Account verwijderen**.
 - 5 Tik opnieuw op **Account verwijderen** uw keuze te bevestigen.

Kaarten en locaties

Over locatiediensten

Gebruik uw apparaat om erachter te komen waar u zich bevindt. Er zijn twee methoden: GPS en draadloze netwerken. De draadloze netwerkoctie inschakelen als u alleen uw geschatte locatie nodig hebt en deze snel wilt hebben. Als u een nauwkeurigere positie wilt en een helder zicht op de hemel hebt, schakelt u de GPS-optie in. U moet beide opties inschakelen om ervoor te zorgen dat uw locatie wordt gevonden wanneer het draadloze netwerk zwak is.

- ! Sony biedt geen garantie voor de nauwkeurigheid van locatieservices, inclusief, maar niet beperkt tot navigatieservices.

GPS gebruiken

Uw apparaat bevat een global positioning system (GPS)-ontvanger die satellietsignalen gebruikt om uw locatie te berekenen.

- ! Als u functies gebruikt waarvoor uw locatie moet worden bepaald met de GPS-ontvanger, moet u ervoor zorgen dat u een helder zicht op de hemel hebt.

GPS inschakelen

- 1 Tik op uw startscherm op .
- 2 Tik op **Instellingen** > **Locatieservices**.
- 3 Schakel het selectievakje **GPS-satellieten** in.

De beste prestaties bereiken

Wanneer u de GPS de eerste keer gebruikt, kan het 5 tot 10 minuten duren voordat uw locatie wordt gevonden. Om de zoekopdracht te helpen, zorgt u ervoor dat u een helder zicht op de hemel hebt. Sta stil en bedek de GPS-antenne niet (het gemarkeerde gebied in de afbeelding). De GPS-signalen kunnen door wolken en plastic dringen, maar niet door de meeste vaste objecten, zoals gebouwen en bergen. Als uw locatie na enkele minuten niet is gevonden, gaat u ergens anders staan.

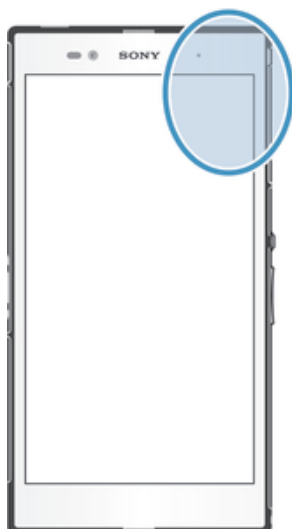

Google Maps™

Houd uw huidige locatie bij, bekijk realtime verkeerssituaties en krijg gedetailleerde instructies naar uw bestemming. Voordat u een reis maakt, kunt u kaarten downloaden en opslaan op uw geheugenkaart om hoge roamingkosten te vermijden.

- ! Voor het gebruik van de applicatie Google Maps™ is een internetverbinding vereist. Er kunnen kosten voor gegevensverbinding in rekening worden gebracht wanneer u verbinding met internet maakt vanaf uw apparaat. Neem contact op met uw netwerkoperator voor meer informatie. De applicatie Google Maps™ is mogelijk niet in alle markten, landen of regio's beschikbaar.

Google Maps™ gebruiken

- 1 Tik op het **Startscherm** op .
- 2 Ga naar en tik op **Kaarten**.

- ! Als u Google Maps™ wilt gebruiken, moet u een van de locatiemethoden inschakelen die beschikbaar is onder **Instellingen > Locatieservices**.

Meer informatie over Google Maps™

- Druk op  wanneer u Google Maps™ gebruikt en tik vervolgens op **Help**.

De locaties van uw vrienden weergeven met Google Latitude™

Meld u aan bij Google Latitude™ om de locaties van uw vrienden op kaarten te bekijken en uw locatie en andere informatie met hen te delen.

Google Maps™ gebruiken om te navigeren

Gebruik de Google Maps™-applicatie voor instructies voor reizen te voet, met het openbaar vervoer of met de auto. U kunt een snelkoppeling naar een bestemming toevoegen aan uw startscherm om snel een routebeschrijving te krijgen, waar u ook bent.

Wanneer u een kaart bekijkt, maakt u een verbinding met het internet en worden gegevens naar uw apparaat overgedragen. Het is dus een goed idee om kaarten naar uw apparaat te downloaden en deze op te slaan voordat u op reis gaat. Zo voorkomt u hoge kosten voor roaming.

- ! Sony garandeert de nauwkeurigheid van navigatieservices niet.

De navigatieapplicatie gebruiken

Gebruik de applicatie Navigatie in uw apparaat om stap voor stap aanwijzingen op te halen over hoe u ergens kunt komen. De instructies worden uitgesproken en worden op het scherm weergegeven.

- ! De applicatie Navigatie is mogelijk niet in alle markten beschikbaar.

Navigatie starten

- 1 Tik vanaf uw startpagina op .
- 2 Ga naar en tik op **Navigatie**.

Agenda en wekker

Agenda

Over de agenda

Het apparaat bevat een agenda waarmee u uw tijdsplanning kunt beheren. Als u een Google™-account hebt, kunt u de agenda op uw telefoon tevens synchroniseren met uw online agenda. Zie *Uw zakelijke e-mail, kalender en contacten synchroniseren* op pagina 117.



De kalenderweergave instellen

- 1 Tik op het **Startscherm** op , ga naar **Agenda** en tik hierop.
- 2 Tik op **Maand**, **Week** of **Dag** om een optie te selecteren.

Meerdere kalenders weergeven

- 1 Tik op het **Startscherm** op , ga naar **Agenda** en tik hierop.
- 2 Druk op  en tik op **Mijn agenda's**.
- 3 Selecteer de kalenders die u wilt weergeven.

Een event in de agenda maken



- 1 Tik op het **Startscherm** op , en vervolgens op **Agenda**.
- 2 Tik op .
- 3 Voer de naam, tijd, locatie en beschrijving voor de event in.
- 4 Selecteer een herinnering voor de event. Als u een nieuwe herinnering voor de event wilt toevoegen, tikt u op .
- 5 Tik desgewenst op **Meer** en selecteer een andere optie onder **Herhaling**.
- 6 Tik op **Gereed**.

- Wanneer de tijd van de afspraak nadert, wordt op uw apparaat ter herinnering een kort geluid afgespeeld. Verder wordt  weergegeven in de statusbalk.

Een kalender-event weergeven

- 1 Tik op het **Startscherm** op , en vervolgens op **Agenda**.
- 2 Tik op de event die u wilt weergeven.

De kalenderinstellingen wijzigen

- 1 Tik op het **Startscherm** op , en vervolgens op **Agenda**.
- 2 Druk op  en tik op **Instellingen**.
- 3 Tik op de instelling die u wilt wijzigen en bewerk deze vervolgens naar wens.

Wekker

Over de wekker

Gebruik uw apparaat als wekker en selecteer een geluid op uw apparaat als weksignaal. De wekker gaat niet af als het apparaat is uitgeschakeld. Het gaat echter wel af wanneer het apparaat is ingesteld op de stille modus.

De wekker openen

- 1 Tik op het **Startscherm** op .
- 2 Ga naar en tik op **Alarm en klok**.

Een nieuw alarm instellen

- 1 Tik op uw startscherm op .
- 2 Ga naar en tik op **Alarm en klok**.
- 3 Tik op **Alarm toevoegen**.
- 4 Tik op **Tijd** en pas de tijd aan door omhoog of omlaag te bladeren.
- 5 Tik op **Gereed**.
- 6 Bewerk indien gewenst de overige alarminstellingen.
- 7 Tik op **Gereed**.

Een bestaand alarm bewerken

- 1 Tik op het **Startscherm** op .
- 2 Ga naar en tik op **Alarm en klok**.
- 3 Tik op het alarm dat u wilt bewerken.
- 4 Tik op **Tijd** en pas de tijd aan door omhoog of omlaag te bladeren.
- 5 Tik op **Gereed**.
- 6 Bewerk indien gewenst de overige alarminstellingen.
- 7 Tik op **Gereed**.

- ! De weergave-indeling voor alarmtijden is hetzelfde als de indeling die u hebt geselecteerd voor de algemene tijdstellingen, bijvoorbeeld een 12-uurs- of 24-uursindeling.

Een alarm deactiveren

- 1 Tik op het **Startscherm** op .
- 2 Ga naar en tik op **Alarm en klok**.
- 3 Tik op  naast het alarm dat u wilt deactiveren.

Een bestaand alarm activeren

- 1 Tik op het **Startscherm** op .
- 2 Ga naar en tik op **Alarm en klok**.
- 3 Tik op  naast het alarm dat u wilt activeren.

Een alarm verwijderen

- 1 Tik op het **Startscherm** op .
- 2 Ga naar en tik op **Alarm en klok**.
- 3 Raak het alarm aan dat u wilt verwijderen aan en houd dit vast.
- 4 Tik op **Alarm verwijderen** en op **Ja**.

Een ringtone voor een alarm instellen

- 1 Tik op het **Startscherm** op .
- 2 Ga naar en tik op **Alarm en klok**.
- 3 Tik op het alarm dat u wilt bewerken.
- 4 Tik op **Geavanceerde alarminst.** hef de markering op van het selectievakje **Stijlinstellingen**.
- 5 Tik op **Alarmgeluid** en selecteer een optie.
- 6 Tik op **Gereed** en op **Gereed**.

Een herhaald alarm instellen

- 1 Tik op het **Startscherm** op .
- 2 Ga naar en tik op **Alarm en klok**.
- 3 Tik op het alarm dat u wilt bewerken.
- 4 Tik op **Herhalen**.
- 5 Schakel de selectievakjes in voor de gewenste dagen en tik op **OK**.
- 6 Tik op **Gereed**.

De titel voor een alarm instellen

- 1 Tik op het **Startscherm** op .
- 2 Ga naar en tik op **Alarm en klok**.
- 3 Tik op het alarm dat u wilt bewerken.
- 4 Tik op **Geavanceerde alarminst.**, tik in het veld **Alarmtekst** en voer een naam in voor het alarm.
- 5 Tik op **Gereed**.

De trilfunctie voor een alarm activeren

- 1 Tik op het **Startscherm** op .
- 2 Ga naar en tik op **Alarm en klok**.
- 3 Tik op het alarm dat u wilt bewerken.
- 4 Tik op **Geavanceerde alarminst.** en markeer het selectievakje **Trillen**.
- 5 Tik op **Gereed**.

Alarms zo instellen dat een alarm ook klinkt in de stille modus

- 1 Tik vanaf uw **Startscherm** op .
- 2 Tik op **Alarm en klok** en tik vervolgens om een alarm te selecteren.
- 3 Tik op **Geavanceerde alarminst.** en markeer het selectievakje **Alarm in stille modus**.
- 4 Tik op **Gereed**.

Een alarm in de sluimerstand zetten wanneer het klinkt

- Tik op **Sluimer - %s min.**

Een alarm uitschakelen wanneer het klinkt

- Schuif  naar rechts.

Ondersteuning en onderhoud

Het apparaat bijwerken

Werk uw apparaat bij met de meest recente softwareversie voor optimale prestaties en de laatste verbeteringen.



U kunt de applicatie Update center op uw apparaat gebruiken om een draadloze update uit te voeren of de applicatie PC Companion op een computer om een update uit te voeren via een USB-kabelverbinding. Als u een draadloze update uitvoert, kunt u een mobiele of een Wi-Fi®-netwerkverbinding gebruiken. Zorg er voor dat u een back-up maakt van alle gegevens die op uw apparaat zijn opgeslagen voordat u de update uitvoert.

- ! Wanneer u een update uitvoert met de applicatie Update center, wordt een gegevensverbinding gemaakt en kunnen er kosten worden aangerekend. De beschikbaarheid van de updates via een mobiel netwerk is ook afhankelijk van uw operator. Neem contact op met uw netwerkoperator voor meer informatie.



Het apparaat draadloos bijwerken

Gebruik de applicatie Update center om uw apparaat draadloos te updaten. U kunt software-updates handmatig downloaden of uw Update service toestemming geven om uw apparaat automatisch te updaten wanneer er downloads beschikbaar zijn. Wanneer de automatische updatefunctie wordt geactiveerd, verschijnt er steeds een melding in de statusbalk wanneer er een update beschikbaar is.



Handmatig software-updates downloaden vanuit Update center

- 1 Tik op uw startschermbalk op .
 - 2 Ga naar en tik op **Update Center**.
 - 3 Selecteer de gewenste applicatie- of systeem-update en tik op  of tik op  om alle applicatie-updates te downloaden.
- ! Applicatie-updates starten automatisch na het downloaden. Systeem-updates installeert u handmatig na het downloaden. Uw apparaat wordt dan automatisch opnieuw gestart zodra de installatie voltooid is. Er kunnen dataverbindingskosten gelden voor het downloaden van updates via mobiele netwerken.

Automatische softwareupdates activeren met de Update Center-applicatie

- 1 Tik op uw startschermbalk op .
 - 2 Ga naar en tik op **Update Center**.
 - 3 Druk op  en tik vervolgens op **Instellingen**.
 - 4 Markeer het selectievakje **Automatische downloads toestaan** en tik vervolgens op **Akkoord**. Updates worden nu automatisch gedownload zodra deze beschikbaar zijn.
- ! Er kunnen dataverbindingskosten gelden voor het downloaden van updates via mobiele netwerken.

Systeem-updates installeren

- 1 Tik op uw startschermbalk op .
- 2 Ga naar en tik op **Update Center**.
- 3 Selecteer een systeem-update die u wilt installeren en tik vervolgens op .

Uw apparaat bijwerken met een USB-kabelverbinding

Sommige updates kunnen niet draadloos worden gedownload. Er worden meldingen weergegeven in de statusbalk om u te informeren over deze updates. Als u de updates wilt downloaden en uitvoeren, hebt u een USB-kabel en een computer met de PC Companion-applicatie nodig. U kunt PC Companion op de computer installeren met

behulp van de installatiebestanden die op uw apparaat zijn opgeslagen of u kunt de applicatie rechtstreeks downloaden van *PC Companion*.

De toepassing PC Companion downloaden vanaf uw apparaat

- 1 Sluit uw apparaat aan op een computer met een USB-kabel.
 - 2 Volg de instructies op het apparaat wanneer hierom wordt gevraagd, voor het uitvoeren van de installatie van PC Companion op de computer.
- 💡 PC Companion kan ook worden gedownload op *PC Companion*.

Software-updates downloaden met een USB-kabelverbinding

- 1 Installeer de PC Companion-applicatie op de computer die u gebruikt, als deze applicatie nog niet is geïnstalleerd.
- 2 Verbind het apparaat met de computer via een USB-kabel.
- 3 **Computer:** Start de applicatie PC Companion. Na enkele ogenblikken wordt het apparaat door PC Companion gedetecteerd, en wordt naar nieuwe software gezocht.
- 4 **Apparaat:** Wanneer er meldingen worden weergegeven in de statusbalk, volgt u de instructies op het scherm op om de toepasselijke software-updates uit te voeren.

Uw apparaat bijwerken met behulp van een Apple® Mac®-computer

- 1 Installeer de Sony™ Bridge applicatie voor Mac op de Apple® Mac® computer die u gebruikt, als deze applicatie nog niet is geïnstalleerd.
 - 2 Gebruik een USB-kabel om uw apparaat aan te sluiten op de Apple® Mac®-computer.
 - 3 **Computer:** Start de applicatie Sony™ Bridge voor Mac. Kort daarna detecteert Sony™ Bridge voor Mac uw apparaat en wordt er gezocht naar nieuwe software daarvoor.
 - 4 **Computer:** Als een nieuwe software-update voor het apparaat is gedetecteerd, verschijnt een pop-upvenster. Volg de aanwijzingen op het scherm om de relevante software-update uit te voeren.
- ! De applicatie Sony™ Bridge voor Mac kan worden gedownload van *Bridge for mac*.

Back-up- en herstel-applicatie

Gebruik de back-up- en herstel-applicatie om back-ups van de inhoud te maken naar een geheugenkaart of naar een USB-opslagapparaat. Dergelijke back-ups kunt u gebruiken om content en sommige instellingen te herstellen als er gegevens verloren zijn gegaan of als u per ongeluk gegevens hebt verwijderd.

Typen inhoud waarvan u een back-up kunt maken

Gebruik de toepassingen back-up maken en herstellen om een back-up te maken van de volgende gegevenstypen:

- Bladwijzers
 - Gesprek
 - Contacten
 - Applicaties die via Google Play™ zijn gedownload
 - MMS-berichten
 - Systeeminstellingen (zoals wekkers, beltoonvolume en taalinstellingen)
 - SMS-berichten
- ! U hoeft geen reservekopie te maken van muziekbestanden en foto's of video's die zijn gemaakt met de camera. Hiervan wordt automatisch een reservekopie gemaakt naar de geheugenkaart van het apparaat.
- ! Mogelijk worden extra dataoverdrachtkosten in rekening gebracht wanneer u Google Play™-applicaties herstelt.

Vorbereiden voor gebruik van back-up- en herstel-applicatie

Voordat u een back-up van de inhoud maakt, kunt u de bestemming voor de back-up selecteren en de soorten gegevens waarvan u een back-up wilt maken.

De doelmap van de back-up selecteren

- 1 Tik vanuit **Startscherm** op .
- 2 Ga naar en tik op **Back-up en herstel**.
- 3 Tik op **Back-up maken**.
- 4 Tik op de balk direct onder **Waar data opslaan**.
- 5 Selecteer de doelmap waar u de back-up van uw inhoud wilt opslaan.

De gegevenstypes selecteren waarvan een back-up moet worden gemaakt

- 1 Tik vanuit **Startscherm** op .
- 2 Ga naar en tik op **Back-up en herstel**.
- 3 Tik op **Back-up maken**.
- 4 Selecteer de gegevenstypes waarvan u een back-up wilt maken.

Een back-up van de inhoud maken

- 1 Tik vanuit **Startscherm** op .
- 2 Ga naar en tik op **Back-up en herstel**.
- 3 Tik op **Back-up maken** en op **Nu back-up maken**.

Inhoud waarvan een back-up is gemaakt, herstellen met behulp van de back-up- en herstel-applicatie

Wanneer u inhoud herstelt waarvan een back-up is gemaakt, moet u een back-uprecord selecteren van waar u wilt herstellen. Als u meerdere keren een back-up van de inhoud hebt gemaakt, hebt u mogelijke meerdere back-uprecords. Nadat u een back-uprecord hebt geselecteerd, kunt u vervolgens selecteren welke gegevenstypes u wilt herstellen.

Inhoud herstellen vanuit een back-up record

- 1 Tik op het **Startscherm** op .
 - 2 Ga naar en tik op **Back-up en herstel**.
 - 3 Tik op **Herstellen**.
 - 4 Selecteer de record waaruit u wilt herstellen en tik op **Nu herstellen**.
- ! Denk eraan dat alle wijzigingen die u aanbrengt in uw gegevens en instellingen nadat u een back-up hebt gemaakt, worden verwijderd tijdens een herstelprocedure.

Back-uprecords beheren

U kunt records verwijderen of de naam van een record wijzigen van de back-ups die u hebt gemaakt met behulp van de functie Back-up en terugzetten.

De naam van een back-uprecord wijzigen

- 1 Tik op het **Startscherm** op .
- 2 Ga naar en tik op **Back-up en herstel**.
- 3 Druk op  en tik op **Back-uprecords beheren**.
- 4 Selecteer de back-uprecord die u wilt hernoemen.
- 5 Tik op .
- 6 Voer een nieuwe naam in en tik op **Naam wijzigen**.

Back-uprecords verwijderen

- 1 Tik op het **Startscherm** op .
- 2 Ga naar en tik op **Back-up en herstel**.
- 3 Druk op  en tik op **Back-uprecords beheren**.
- 4 Selecteer het back-uprecord dat u wilt verwijderen, of tik op als u alle records wilt verwijderen.
- 5 Tik op  > **Verwijderen**.

Uw apparaat resetten

U kunt uw apparaat naar de oorspronkelijke instellingen resetten met of zonder het verwijderen van alle persoonlijke gegevens. Voordat u een reset uitvoert, moet u een back-up maken van alle belangrijke gegevens die u op uw apparaat hebt opgeslagen.

De fabrieksinstellingen herstellen

- ! Om permanente schade aan het apparaat te voorkomen, mag u het apparaat niet opnieuw opstarten tijdens een resetprocedure.
- 1 Sleep de statusbalk omlaag en tik op .
- 2 Ga naar en tik op **Back-up maken en resetten** > **Fabrieksinstellingen resetten**.
- 3 Als u ook gegevens wilt wissen zoals foto's en muziek die op de SD-kaart van het apparaat zijn opgeslagen, markeert u het selectievakje **SD-kaart wissen**.
- 4 Tik op **Telefoon resetten**.
- 5 Tik op **Alles wissen** om te bevestigen.

Het apparaat vergrendelen en beveiligen

IMEI-nummer

Elk apparaat heeft een uniek IMEI-nummer (International Mobile Equipment Identity). U moet een kopie van dit nummer bewaren. Als uw apparaat wordt gestolen, kan uw netwerkprovider uw IMEI-nummer gebruiken om te voorkomen dat het apparaat toegang krijgt tot het netwerk in uw land.

Uw IMEI-nummer weergeven

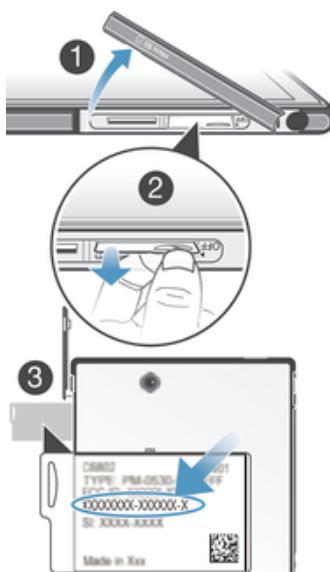

- 1 Verwijder de klep over de sleuven van de geheugenkaart en de micro-SIM-kaart.
 - 2 Steek een nagel of een scherp voorwerp, zoals een pen, in het gat in de lade en trek de lade naar buiten om het IMEI-nummer te bekijken.
- 💡 U kunt ook de telefoonkiezer op het apparaat openen en ***#06#** invoeren om het IMEI-nummer weer te geven.

Uw IMEI-nummer weergeven op het apparaat

- 1 Tik vanuit **Startscherm** op .
- 2 Ga naar en tik op **Instellingen** > **Over de telefoon** > **Status**.
- 3 Blader naar **IMEI** om het IMEI-nummer weer te geven.

SIM-kaartbeveiliging

De SIM-kaartvergrendeling beschermt alleen uw abonnement. Uw apparaat werkt nog steeds met een nieuwe SIM-kaart. Als de SIM-kaartvergrendeling is ingeschakeld, moet u een PIN-code (Personal Identity Number) invoeren. Als u de PIN-code vaker onjuist invoert dan maximaal is toegestaan, wordt de SIM-kaart geblokkeerd. U moet dan de PUK-code (Personal Unblocking Key) en een nieuwe PIN-code invoeren. U ontvangt de PIN-, PIN2- en PUK-code van uw netwerkoperator.

De PIN-vergrendeling voor de SIM-kaart wijzigen

- 1 Tik vanuit de **Startscherm** op .
- 2 Ga naar en tik op **Instellingen** > **Beveiliging** > **SIM-vergrendeling instellen** > **SIM vergrendelen**.
- 3 Voer de PIN-code voor de SIM-kaart in en tik op **OK**.

De PIN-code voor de SIM-kaart wijzigen

- 1 Tik vanuit de **Startscherm** op .
- 2 Ga naar en tik op **Instellingen** > **Beveiliging** > **SIM-vergrendeling instellen** > **SIM PIN-code wijzigen**.
- 3 Voer de oude PIN-code voor de SIM-kaart in en tik op **OK**.
- 4 Voer de nieuwe PIN-code voor de SIM-kaart in en tik op **OK**.
- 5 Voer de nieuwe PIN-code voor de SIM-kaart opnieuw in en tik op **OK**.

De PIN2-code voor de SIM-kaart wijzigen

- 1 Tik vanuit de **Startscherm** op .
- 2 Ga naar en tik op **Instellingen** > **Oproepinstellingen** > **Vaste nummers** > **PIN2-code wijzigen**.
- 3 Voer de oude PIN2-code voor de SIM-kaart in en tik op **OK**.
- 4 Voer de nieuwe PIN2-code voor de SIM-kaart in en tik op **OK**.
- 5 Bevestig de nieuwe PIN2-code en tik op **OK**.

De blokkering van een vergrendelde SIM-kaart opheffen

- 1 Voer de PUK-code in en tik op **OK**.
 - 2 Voer een nieuwe PIN-code in en tik op **OK**.
 - 3 Voer de nieuwe PIN-code nogmaals in en tik op **OK**.
- ! Als u te vaak een onjuiste PUK-code invoert, wordt de SIM-kaart vergrendeld. Als dit gebeurt, neemt u contact op met uw serviceprovider om een nieuwe SIM-kaart te ontvangen.

Een schermvergrendeling instellen

Er zijn verschillende manieren waarop u het scherm van uw apparaat kunt vergrendelen. U kunt bijvoorbeeld de optie Face Unlock gebruiken, die een afbeelding van uw gezicht gebruikt om het scherm te ontgrendelen. U kunt ook een ontgrendelpatroon voor het scherm instellen, een op cijfers gebaseerde PIN-vergrendeling, of een op tekst gebaseerd wachtwoord.

Het is heel belangrijk dat u het patroon voor schermontgrendeling, PIN-code of wachtwoord onthoudt. Als u deze informatie vergeet, kunt u belangrijke gegevens, zoals contacten en berichten, mogelijk niet meer herstellen. Raadpleeg de Sony-klantenservice voor meer informatie.

Een schermvergrendeling instellen

- 1 Tik vanuit uw **Startscherm** op  > **Instellingen** > **Beveiliging** > **Schermsgrendeling**.
- 2 Selecteer een optie.

Beveiliging via gezichtsherkenning instellen

- 1 Tik vanaf uw **Startscherm** op  > **Instellingen** > **Beveiliging** > **Schermtvergrendeling**.
 - 2 Tik op **Ontgrendeling via gezichtsherkenning** en volg vervolgens de instructies op uw telefoon om uw gezicht vast te leggen.
 - 3 Nadat uw gezicht is vastgelegd, tikt u op **Doorgaan**.
 - 4 Selecteer een back-up vergrendelmethode en volg de aanwijzingen op het apparaat om het instellen te voltooien.
- ! De functie beveiliging via gezichtsherkenning is minder veilig dan een schermvergrendelingspatroon, PIN of wachtwoord. Iemand die op u lijkt, zou uw apparaat kunnen ontgrendelen.
- 💡 Leg uw gezicht voor de beste resultaten binnen vast waar het goed verlicht is maar niet te helder en houd het apparaat op oogniveau.

Het scherm ontgrendelen met behulp van de beveiligingsfunctie via gezichtsherkenning

- 1 Activeer het scherm.
 - 2 Kijk onder dezelfde hoek naar het apparaat als toen u uw foto voor de beveiliging via gezichtsherkenning maakte.
- 💡 Als uw gezicht niet wordt herkend door de beveiliging via gezichtsherkenning, moet u het back-uppatroon tekenen of uw pincode invoeren om het scherm te ontgrendelen.

Ontgrendeling via gezichtsherkenning uitschakelen

- 1 Tik vanuit **Startscherm** op  > **Instellingen** > **Beveiliging** > **Schermtvergrendeling**.
- 2 Teken het ontgrendelpatroon van uw back-upscherm of voer uw pincode in.
- 3 Tik op **Vegen**.

Een patroon voor schermontgrendeling maken

- 1 Sleep de statusbalk omlaag en tik op .
- 2 Tik op **Beveiliging** > **Schermtvergrendeling** > **Patroon**.
- 3 Voer de instructies op uw apparaat uit.

Het scherm ontgrendelen met een schermontgrendelingspatroon

- 1 Activeer het scherm.
 - 2 Teken uw patroon voor schermontgrendeling.
- ! Als het ontgrendelingspatroon dat u op het scherm tekent, 5 keer achtereen wordt geweigerd, moet u 30 seconden wachten waarna u het opnieuw probeert.

Het patroon voor schermontgrendeling wijzigen

- 1 Tik op het **Startscherm** op .
- 2 Ga naar en tik op **Instellingen** > **Beveiliging** > **Schermtvergrendeling**.
- 3 Teken uw patroon voor schermontgrendeling.
- 4 Tik op **Patroon**.
- 5 Voer de instructies op het apparaat uit.

Het patroon voor schermontgrendeling uitschakelen

- 1 Tik vanaf de startpagina op  > **Instellingen** > **Beveiliging** > **Schermtvergrendeling**.
- 2 Teken het patroon voor schermontgrendeling.
- 3 Tik op **Vegen**.



Een PIN voor schermontgrendeling maken

- 1 Tik vanaf de startpagina op  > **Instellingen** > **Beveiliging** > **Schermtgrendeling** > **PIN**.
- 2 Voer een numerieke pincode in.
- 3 Tik, indien nodig, op  om het toetsenbord te minimaliseren.
- 4 Tik op **Doorgaan**.
- 5 Voer uw wachtwoord opnieuw in en bevestig uw pincode.
- 6 Tik, indien nodig, op  om het toetsenbord te minimaliseren.
- 7 Tik op **OK**.

De PIN-code voor schermontgrendeling uitschakelen

- 1 Tik vanuit uw **Startscherm** op  > **Instellingen** > **Beveiliging** > **Schermtgrendeling**.
- 2 Voer uw pincode in en tik daarna op **Volgende**.
- 3 Tik op **Vegen**.

Een wachtwoord voor schermvergrendeling creëren

- 1 Tik vanuit uw **Startscherm** op  > **Instellingen** > **Beveiliging** > **Schermtgrendeling** > **Wachtwoord**.
- 2 Voer een wachtwoord in.
- 3 Tik, indien nodig, op  om het toetsenbord te minimaliseren.
- 4 Tik op **Doorgaan**.
- 5 Voer uw wachtwoord opnieuw in en bevestig het.
- 6 Tik, indien nodig, op  om het toetsenbord te minimaliseren.
- 7 Tik op **OK**.

Het wachtwoord voor schermontgrendeling uitschakelen

- 1 Tik vanuit uw **Startscherm** op  > **Instellingen** > **Beveiliging** > **Schermtgrendeling**.
- 2 Voer uw wachtwoord in en tik op **Volgende**.
- 3 Tik op **Vegen**.

Uw toestel opsporen

Er zijn verschillende manieren om uw toestel op te sporen en te beschermen als u het bent kwijtgeraakt. Met behulp van de "my Xperia"-service kunt u:

- Uw toestel op een kaart opzoeken.
- Een alarm laten afgaan dat zelfs in de stille modus werkt.
- Het toestel van een afstand vergrendelen en uw contactgegevens laten weergeven.
- Als laatste redmiddel het interne en externe geheugen van uw toestel van een afstand wissen.

Indien de "my Xperia"-service op uw toestel is geactiveerd, hoeft u alleen maar naar myxperia.sonymobile.com te gaan en u via uw Google™-account aan te melden. Indien de service niet is geactiveerd, kunt u deze via het **Instellingen**-menu handmatig inschakelen.

- ! De "my Xperia"-service is mogelijk niet in alle landen/regio's beschikbaar.

Handmatig activeren van de "my Xperia"-service

- 1 Sleep de statusbalk omlaag en tik vervolgens op .
- 2 Tik op **Xperia™** > **MyXperia™** > **Activeren**.
- 3 Markeer het selectievakje en tik vervolgens op **Accepteren**.

Ondersteuningstoepassing

De applicatie voor gebruikersondersteuning openen

- 1 Zoek en tik op  in het toepassingsscherm.
- 2 Ga naar het gewenste ondersteuningsitem en tik erop.

Uw apparaat recyclen

Heb u nog een oud apparaat liggen? Waarom recyclet u dat niet? Zo helpt u ons de materialen en onderdelen te hergebruiken; bovendien beschermt u het milieu! Lees meer over de recyclingopties in uw regio op www.sonymobile.com.

Referentie

Overzicht instellingen

Leer de instellingen van uw apparaat kennen zodat u ze kunt personaliseren op basis van uw eigen behoeften.

Wi-Fi	Schakel Wi-Fi® in of uit, scan beschikbare Wi-Fi®-netwerken of voeg het Wi-Fi®-netwerk toe.
Bluetooth	Schakel Bluetooth® in of uit, zoek naar beschikbare Bluetooth®-apparaten en maak uw apparaat zichtbaar of onzichtbaar voor andere Bluetooth®-apparaten.
Datagebruik	Schakel het mobiele gegevensverkeer in of uit, en houd details over het gegevensgebruik gedurende een bepaalde periode bij.
Xperia™-connectiviteit	Stel de USB-verbindingsmodus, de instellingen voor de media server en Throw-instellingen in. Hier kunt u ook de applicatie MirrorLink™ starten.
Meer...	Schakel de vliegmodus in of uit, configureer instellingen voor VPN en mobiele netwerken, en stel uw apparaat in op het delen van de mobiele dataverbinding als draagbare Wi-Fi®-hotspot, of via USB-tethering.
Persoonlijk maken	Verander uw thema's en achtergrond. U kunt ook het aantal snelle instellingen selecteren in het meldingenvenster en hun volgorde bewerken.
Oproepinstellingen	Beheer en configureer de instellingen voor vaste nummers, voicemail en internetoproepen.
Geluid	Configureer hoe uw apparaat overgaat, trilt of u waarschuwt wanneer u berichten ontvangt. U kunt deze instellingen ook gebruiken om het volumeniveau voor muziek, video, games of andere media met audio in te stellen en om de verwante aanpassingen uit te voeren.
Schermb	Stel het scherm zo in dat de schermstand verandert wanneer u het apparaat draait. U kunt ook de helderheid en de tekengrootte instellen en schermspiegeling gebruiken om het scherm van uw apparaat op een tv weer te geven.
Opslagruimte	Controleer de beschikbare ruimte op het interne geheugen van uw apparaat en op de SD-kaart. U kunt ook de SD-kaart wissen of ontkoppelen om de kaart veilig te verwijderen.
Energiebeheer	Schakel de modus STAMINA in of uit. U kunt ook de batterijstatus weergeven en bekijken hoe verschillende applicaties het vermogen van de batterij gebruiken.
Apps	Beheer actieve applicaties, gedownloade applicaties en applicaties op de SD-kaart.
Locatieservices	Schakel de locatieservice van Google en GPS-satellieten in of uit.
Beveiliging	Bescherm uw apparaat door verschillende vergrendelingen en wachtwoorden in te stellen. U kunt ook de installatie toestaan van applicaties vanuit onbekende bron.
Taal en invoer	Selecteer de taal voor het apparaat, stel de opties voor tekstinvoer in en stel de spraakinstellingen in.



Back-up maken en resetten	Maak een back-up van uw gegevens en stel uw apparaat opnieuw in.
Instellingengids	Hulp bij het instellen van uw apparaat.
Account toevoegen	Voeg een account toe op uw apparaat, bijvoorbeeld een e-mailaccount of een Google™-account.
Datum en tijd	Stel de tijd en datum in of kies de netwerkwaarden. Selecteer de gewenste datum- en tijdnnotatie.
Toegankelijkheid	Schakel de geïnstalleerde toegankelijkheidsservices in en pas de bijbehorende instellingen aan.
Over de telefoon	Geef informatie weer over uw apparaat, zoals het modelnummer en de versie van de firmware. U kunt de software ook bijwerken naar de meest recente versie.

Overzicht van status- en meldingspictogrammen

Statuspictogrammen

De volgende statuspictogrammen kunnen op het scherm worden weergegeven:

















	Signaalsterkte
	Geen signaal
	Roaming
	GPRS is beschikbaar
	EDGE is beschikbaar
	LTE is beschikbaar
	NFC is geactiveerd
	3G is beschikbaar
	GPRS-gegevens verzenden en downloaden
	EDGE-gegevens verzenden en downloaden
	3G-gegevens verzenden en downloaden
	Netwerk is beschikbaar
	Gegevens verzenden en downloaden
	Batterijstatus
	De batterij wordt opgeladen
	GPS is actief
	Vliegmodus is actief
	De Bluetooth®-functie is actief
	De SIM-kaart is niet geplaatst
	De microfoon is gedempt
	De speakertelefoon is ingeschakeld
	Stille modus
	Trilstand

-  Er is een alarm ingesteld
-  Er is een synchronisatie actief
-  Probleem met aanmelding of synchronisatie
-  Een Wi-Fi®-verbinding is ingeschakeld en draadloze netwerken zijn beschikbaar







! Afhankelijk van uw serviceprovider, netwerk en/of regio, kunnen sommige functies of diensten die door sommige pictogrammen in deze lijst worden vertegenwoordigd al dan niet beschikbaar zijn.

Meldingspictogrammen

De volgende meldingspictogrammen kunnen op het scherm worden weergegeven:

-  Nieuw e-mailbericht
-  Nieuw SMS-bericht of MMS-bericht
-  Nieuwe voicemail
-  Een aanstaande kalenderevent
-  Er wordt een nummer afgespeeld
-  Het apparaat is met een computer verbonden via een USB-kabel
-  Waarschuwingsbericht
-  Foutbericht
-  Gemiste oproep
-  Lopend gesprek
-  Gesprek in wacht
-  Gesprekken doorschakelen ingeschakeld
-  Software-updates beschikbaar
-  Gegevens worden gedownload
-  Gegevens worden geüpload
-  Meer (niet-weergegeven) meldingen

Overzicht applicaties

-  Gebruik de alarm- en klokapplicatie om verschillende alarmen in te stellen.
-  Gebruik uw webbrowser om webpagina's weer te geven en op de pagina's te navigeren, en favorieten, tekst en afbeeldingen te beheren.
-  Gebruik de rekenmachine-applicatie om basisberekeningen uit te voeren.
-  Gebruik de agenda-applicatie om uw gebeurtenissen bij te houden en uw afspraken te beheren.
-  Gebruik de camera om foto's te maken en videoclips op te nemen.
-  Gebruik de contactenapplicatie om telefoonnummers, e-mailadressen en andere informatie van uw contacten te beheren.
-  Open uw gedownloade applicaties.

-  Gebruik de e-mailapplicatie om e-mails te verzenden en ontvangen via privé accounts en zakelijke accounts.
-  Gebruik de Facebook-applicatie om deel te nemen aan sociale netwerken met vrienden, familieleden en collega's wereldwijd.
-  Blader en luister naar FM-radiostations.
-  Gebruik de applicatie Album om uw foto's en video's weer te geven en te bewerken.
-  Gebruik de applicatie Gmail™ om e-mailberichten te lezen, schrijven en organiseren.
-  Zoek naar informatie op uw apparaat en op internet.
-  Geef uw huidige locatie weer, vind andere locaties en bereken routes met Google Maps™.
-  Ga naar Google Play™ om gratis en betaalde applicaties voor uw apparaat te downloaden.
-  Gebruik de berichtenapplicatie om SMS- en MMS-berichten te verzenden en ontvangen.
-  Gebruik de applicatie Films om video's af te spelen op uw apparaat en om video's te delen met uw vrienden of op andere apparaten via DLNA™.
-  Gebruik de applicatie WALKMAN om muziek, audioboeken en podcasts te beheren en af te spelen.
-  Vind uw bestemming met behulp van gesproken, stap-voor-stap instructies.
-  Bekijk nieuwsberichten en weersverwachtingen.
-  Voer telefoongesprekken door het nummer handmatig te draaien of door middel van de smart dial functie.
-  Zoek naar plaatsen, bijvoorbeeld restaurants en cafés.
-  Gebruik de applicatie Video Unlimited om video's te huren en te kopen.
-  Gebruik de abonnementsapplicatie Music Unlimited™ voor toegang tot miljoenen liedjes via een mobiele gegevensverbinding of een Wi-Fi®-verbinding.
-  Optimaliseer de instellingen naar uw wensen.
-  Gebruik de Google Talk™-applicatie om online met vrienden te chatten.
-  Identificeer muziektracks die u in uw omgeving hoort en krijg informatie over de artiest en het album en eventuele andere informatie.
-  Gebruik de helpapplicatie voor directe toegang tot gebruikersondersteuning op het apparaat. U hebt bijvoorbeeld toegang tot een gebruikershandleiding, informatie voor het oplossen van problemen, tips en trucs.
-  Gebruik YouTube™ om video's van overal ter wereld te delen en weer te geven.
-  Download en installeer nieuwe applicaties en updates.

! Sommige applicaties worden niet door alle netwerken en/of mobiele providers in alle gebieden ondersteund.

Belangrijke informatie

Blad met belangrijke informatie

Voordat u uw apparaat gebruikt, raden we u aan het blad met Belangrijke informatie te lezen; u vindt dit blad in de handleiding van uw apparaat of in de doos.

De instellingengids handmatig openen

- 1 Tik op het **Startscherm** op .
- 2 Tik op **Instellingen** > **Instellingengids**.

Beperkingen aan services en functies

Sommige diensten en functies in deze gebruikershandleiding worden niet ondersteund in alle landen/regio's of door alle netwerken en/of serviceproviders in alle gebieden. Dit geldt ook zonder beperking voor het internationale GSM-alarmnummer 112. Neem contact op met uw netwerkoperator of serviceprovider voor de beschikbaarheid van specifieke diensten of functies en voor informatie over bijkomende toegangs- of gebruikskosten.

Voor gebruik van bepaalde functies en applicaties die in deze handleiding staan beschreven, is internettoegang vereist. Er kunnen kosten voor dataoverdracht in rekening worden gebracht wanneer u verbinding met internet maakt vanaf uw apparaat. Neem contact op met uw serviceprovider voor meer informatie.

Uw apparaat beschermen tegen water en stof

Om de waterbestendigheid van uw apparaat zo groot mogelijk te maken, moeten de kapjes voor de micro-USB-aansluiting en de sloten voor de micro-SIM-kaart en de geheugenkaart stevig gesloten zijn.

Voorkom dat uw apparaat wordt blootgesteld aan omgevingen met overmatig veel stof of vocht. Normaal gebruik en slijtage, samen met beschadigingen aan uw apparaat kunnen de bestendigheid van uw apparaat tegen stof of vocht doen afnemen. Gebruik uw apparaat niet onder de volgende omstandigheden:



Zwembad



Duiken

- ! Gebruik het apparaat hoogstens op een diepte van 1,5 meter onder water.

Gebruik uw apparaat niet onder de volgende omstandigheden:



Zand/modder



Zout water



Andere vloeistoffen
Chemicaliën

Uw apparaat is waterdicht en stofwerend overeenkomstig de "Ingress Protection"-coderingen IP5X, IPX5 en IPX8 (zie de informatie hieronder). Zet alle kapjes altijd stevig vast voor de water- en stofbestendigheid van het apparaat. Als in het apparaat vocht voorkomt, bijvoorbeeld onder een van de kapjes, vervalt de garantie. Dompel het apparaat nooit in zout water en laat nooit de micro-USB-aansluiting, de sleuven voor de

micro-SIM-kaart en de geheugenkaart of de aansluiting van de hoofdtelefoon in aanraking komen met zout water. Stel het apparaat evenmin bloot aan vloeibare chemicaliën, olie of vochtige omgevingen met extreem hoge of lage temperaturen. De waterbestendigheid van de micro-USB-aansluiting, de sloten voor de micro-SIM-kaart en de geheugenkaart en de aansluiting van de hoofdtelefoon zijn niet gegarandeerd in alle omgevingen of onder alle omstandigheden. Na gebruik van het apparaat onder water moet u de gebieden rond de kap van de micro-USB-aansluiting, de kap over de sloten van de micro-SIM-kaart en de geheugenkaart, en de aansluiting voor de hoofdtelefoon drogen.

Als de luidspreker, microfoon of headsetaansluiting nat wordt, moet u deze gebieden drogen en drie uur wachten voordat u ze weer gebruikt. U kunt echter andere functies van het apparaat gebruiken die geen gebruik maken van luidspreker of microfoon.

Alle compatibele accessoires, zoals batterijen, opladers, headsetapparaten, micro USB-kabels, zijn op zichzelf niet bestand tegen stof en water.

Uw garantie dekt geen schade of defecten als gevolg van misbruik of onjuist gebruik van uw apparaat. Mocht u nog vragen hebben over het gebruik van onze producten, neem dan contact op met onze klantenservice voor hulp.

IP-codering (Ingress Protection)

Uw apparaat heeft een IP-codering; dit houdt in dat het gecertificeerde tests heeft ondergaan om de beschermingsgraad tegen stof en water te meten. Het eerste cijfer van de tweecijferige IP-codering geeft de beschermingsgraad tegen vaste voorwerpen, zoals stof, aan. Het tweede cijfer geeft aan in welke mate het apparaat bestand is tegen water. Hoe hoger de cijfers, hoe hoger de respectievelijke bescherming.

Uw apparaat is waterdicht en stofwerend overeenkomstig de "Ingress Protection"-coderingen IP5X, IPX5 en IPX8 (zie de informatie hieronder). Dat wil zeggen dat uw apparaat stofbestendig is en beschermd is tegen een waterstroom met een lage druk en tegen de effecten van onderdompelen gedurende 30 minuten in vers (niet zout) water tot een diepte van 1,5 meter. Daarom kunt u het apparaat gebruiken in stoffige omgevingen, als uw vingers nat zijn, en onder extreme weersomstandigheden, bijvoorbeeld als het sneeuwt of regent, of bij een hoog vochniveau. Raadpleeg de tabel voor meer details.

Bescherming tegen indringen van vaste voorwerpen en stof	Waterbestendigheid
IP0X. Geen speciale bescherming	IPX0. Geen speciale bescherming
IP1X. Beschermd tegen indringen van vaste voorwerpen groter dan 50 mm in diameter	IPX1. Beschermd tegen druppelend water
IP2X. Beschermd tegen indringen van vaste voorwerpen groter dan 12,5 mm in diameter	IPX2. Beschermd tegen druppels water vallend onder een hoek van max. 15 graden vanaf de normale positie
IP3X. Beschermd tegen indringen van vaste voorwerpen groter dan 2,5 mm in diameter	IPX3. Beschermd indien bespat
IP4X. Beschermd tegen indringen van vaste voorwerpen groter dan 1 mm in diameter	IPX4. Beschermd tegen plenzend water
IP5X. Beschermd tegen stof, beperkte indringing (geen schadelijke afzetting)	IPX5. Beschermd indien besproeid
IP6X. Stofdicht	IPX6. Beschermd indien bespoten
	IPX7. Beschermd tegen de gevolgen van onderdompeling
	IPX8. Beschermd indien ondergedompeld

! De waarderingen IPX5 en IPX8 zijn gebaseerd op tests die 30 minuten duren in water op een diepte van 1,5 meter. Ga naar www.sonymobile.com/testresults voor meer informatie.

Juridische gegevens

Sony C6802/C6833/C6806

Deze gebruikershandleiding is gepubliceerd door Sony Mobile Communications AB of een van de lokale vestigingen, zonder enige garantie. Te allen tijde en zonder voorafgaande waarschuwing kunnen verbeteringen en wijzigingen door Sony Mobile Communications AB worden aangebracht in deze handleiding op grond van typografische fouten, onjuiste of achterhaalde gegevens of verbeteringen aan programmatuur en/of apparatuur. Dergelijke wijzigingen zullen wel worden verwerkt in nieuwe uitgaven van deze gebruikershandleiding.

© Sony Mobile Communications AB, 2013.

Alle rechten voorbehouden.

Publicatienummer: **NL1.0**

Sony en "make.believe" zijn handelsmerken of gedeponeerde handelsmerken van Sony Corporation. Android™, de Android robot, en YouTube™ zijn handelsmerken van Google Inc. Het Bluetooth-woordmerk en logo's zijn het eigendom van Bluetooth SIG, Inc. en alle gebruik van dergelijke merken is onder licentie. Alle andere hier opgenomen merken zijn het eigendom van hun respectieve eigenaars.

Uw mobiele apparaat heeft de mogelijkheid om extra content, bijvoorbeeld ringtones, te downloaden, op te slaan en door te sturen. Het gebruik van deze content kan beperkt of verboden zijn als gevolg van rechten van derden, waaronder auteursrechten. U, niet Sony, bent volledig verantwoordelijk voor extra content die is gedownload of doorgestuurd vanaf uw mobiele apparaat. Controleer voordat u extra inhoud gebruikt, of het voorgenomen gebruik is toegestaan onder licentie of op andere wijze geautoriseerd is. Sony biedt geen garantie omtrent de juistheid, integriteit of kwaliteit van extra content of enige andere content van derden. Sony is onder geen enkele omstandigheid aansprakelijk voor onjuist gebruik door u van extra content of andere content van derden.

In deze gebruikershandleiding kan worden verwezen naar diensten of applicaties die door derden worden aangeboden. Voor gebruik van dergelijke applicaties of services kan een afzonderlijke registratie bij de andere partij vereist zijn, waarvoor aanvullende voorwaarden gelden. Raadpleeg vóór gebruik de voorwaarden en het toepasselijke privacybeleid van een website wanneer u applicaties opent op of via de website van derden. Sony biedt geen garantie voor de beschikbaarheid of prestaties van websites van derden en services die worden aangeboden door derden.

Alle namen van producten en bedrijven die hierin staan vermeld, zijn handelsmerken of gedeponeerde handelsmerken van hun respectieve eigenaars. Alle rechten die hierin niet uitdrukkelijk worden verleend, zijn voorbehouden. Alle andere handelsmerken zijn het eigendom van hun respectieve eigenaren.

Ga naar www.sonymobile.com voor meer informatie.

Alle afbeeldingen zijn uitsluitend bedoeld ter illustratie en zullen mogelijk geen exacte voorstelling geven van het eigenlijke apparaat.

Dit product wordt beschermd door intellectuele eigendomsrechten van Microsoft. Gebruik of distributie van dergelijke technologie buiten dit product is verboden zonder een licentie van Microsoft.

Eigenaars van content gebruiken de Windows Media digital rights management-technologie (WMDRM) om hun intellectuele eigendom, waaronder auteursrechten, te beschermen. Dit apparaat gebruikt WMDRM-software om toegang te krijgen tot inhoud die met WMDRM is beschermd. Als de WMDRM-software de content niet kan beschermen, kunnen eigenaars van content Microsoft vragen de mogelijkheid van de software om WMDRM te gebruiken voor het afspelen of kopiëren van beveiligde content, in te trekken. Deze intrekking heeft geen invloed op onbeschermd content. Wanneer u licenties voor beschermde content downloadt, gaat u ermee akkoord dat Microsoft mogelijk een intrekkinglijst bij de licenties insluit. Eigenaars van content kunnen eisen dat u WMDRM bijwerkt om toegang te krijgen tot hun content. Als u een upgrade weigert, hebt u mogelijk geen toegang meer tot content waarvoor de upgrade is vereist.

Dit product is in licentie gegeven uit hoofde van MPEG-4 visual en AVC patent portfolio-licenties voor het persoonlijk en niet-commercieel gebruik door een consument voor (i) het coderen van video in overeenstemming met de MPEG-4 visual-standaard ("MPEG-4-video") of de AVC-standaard ("AVC-video") en/of (ii) het decoderen van MPEG-4- of AVC-video die door een consument voor persoonlijk en niet-commercieel gebruik is gecodeerd en/of is verkregen van een leverancier van video aan wie licentie is verleend door MPEG LA om MPEG-4- en/of AVC-video te verstrekken. Voor al het overige gebruik wordt geen licentie toegekend. Aanvullende informatie, waaronder informatie over gebruik voor reclamedoelinden, intern en commercieel gebruik, kan worden verkregen bij MPEG LA, L.L.C. Zie <http://www.mpegla.com>. Decoderingstechnologie voor MPEG Layer-3-audio onder licentie van Fraunhofer IIS en Thomson.

SONY MOBILE IS NIET AANSPRAKELIJK VOOR ENIG VERLIES, WISSEN EN/OF OVERSCHRIJVEN VAN PERSOONLIJKE GEGEVENS OF BESTANDEN OPGESLAGEN OP UW TELEFOON (INCLUSIEF MAAR NIET BEPERKT TOT CONTACTEN, MUZIEK EN FOTO'S) ALS GEVOLG VAN ENIGE UPDATE VAN UW APPARAAT OP EEN VAN DE IN DEZE HANDLEIDING BESCHREVEN METHODEN, EN VOORTVLOEIEND UIT HET GEBRUIK VAN DE AANWIJZINGEN EN TIPS GEGEVEN ONDER DE SUBPARAGRAFEN "METHODEN VOOR HET OVERBRENGEN VAN CONTACTEN" EN "GEGEVENSOPSLAG" VAN DIT DOCUMENT. ONDER GEEN OMSTANDIGHEID ZAL DE TOTALE AANSPRAKELIJKHEID VAN SONY MOBILE OF DIENS LEVERANCIERS JEGENS U VOOR ALLE SCHADE, VERLIEZEN EN OORZAKEN VOOR ACTIE (HETZIJ ONDER CONTRACT OF ALS ONRECHTMATIGE DAAD, INCLUSIEF MAAR NIET BEPERKT TOT NALATIGHEID OF ANDERSZINS) HOGER ZIJN DAN HET FEITELIJK DOOR U VOOR UW APPARAAT BETAALDE BEDRAG.

Index

A	
aanschaffen	
muziek	66
accounts	12
Exchange Active Sync®	12
Facebook™	12
Google™	12
achtergrond	21
afsluiten forceren	11
afspeellijsten	
een nummer toevoegen	65
eigen afspelen	65
maken	64
nummers verwijderen	65
afspelen	
muziek	61
agenda	121
een event maken	121
alarm	121
alarmnummers	45
Album	82, 83
afbeeldingen	83
kaart	89
lokale inhoud weergeven	82
miniaturgrootte	83
Mijn albums	84
online albums	90
openen	82
SensMe™ diavoorstelling	85
weergeven	83, 84, 89, 90
weergeven, online foto's	90
analyseren	
foto's	87
Android™	7
antwoorddienst	44
apparaat	
batterij	16
bijwerken	124
prestaties	16
apparaat bijwerken	124
applicaties	
overzicht	134
scherm	21
schikken	23
sorteren	23
audio	64
afspelen	61
nummers afspelen in willekeurige volgorde ...	64
volume aanpassen	61
audio-inhoud	
verwante inhoud	62
B	
back-up maken van	
contacten	125
contactpersonen	50
content	125
batterij	15
beltoon	121
berichten	
instellingen	34
bewerken	
foto's	86
gezichten	87
BRAVIA® Engine	82
bijsnijden	
foto's	86
C	
camera	71, 73, 78
besturingselementen	71
foto's maken	71, 72, 73
foto's weergeven	72
geotagging	73
gezichtsdetectie	72
glimlachdetectie	73
in-/uitzoomen	72
instellingen	73, 78
overzicht	71
pictogrammen	78
scherm	71
sluiten	71
Smile Shutter™	73
video	78
video's opnemen	78
video's weergeven	78
zelfportretten	72
camera vooraan	71
caps lock	25
chatten	54
connectiviteit	98
contacten	
afbeelding	48
contactinformatie samenvoegen	47
importeren van SIM-kaart	47
contactpersonen	
back-up maken van	50
delen	50
favoriet	50
groepen	50
kopiëren	50
overbrengen	46
ringtoon	48
verzenden	50
D	
dataverkeer	35
datum	
notatie	31
de equaliser gebruiken	61
delen	
foto's	87
muziek	66
diavoorstelling	85
downloaden	
internetinstellingen	34
Draadloze Bluetooth®-technologie	107
draadloze netwerken	119
draaien	
foto's	86
E	
e-mail	55
meerdere accounts	55
Een foto "leuk vinden" op Facebook™	91
Een nummer "leuk vinden" op Facebook™	62
een nummer pauzeren	61
Een video "leuk vinden" op Facebook™	91
equaliser	61
events	
kalender	121
extensies	18
F	
Facebook™	
Een nummer "leuk vinden" op Facebook™	62

synchronisatie	117	Google™-account instellen	56
Xperia™ met Facebook	117	Google™-synchronisatie	116
favorieten		GPS	119
radiozenders opslaan als	69	H	
radiozenders verwijderen als	69	headset	34
Films	92	gebruiken	34
instellingen	93	helderheid	31
video-informatie wissen	93	I	
Films gebruiken	92	in-/uitzoomen	72
FM-radio		ingestelde kanalen	
een zender selecteren	68	radiozenders verwijderen als	69
favorieten	69	inschakelen	10
formaat wijzigen		instelling	
foto's	86	belichting	86
foto's	87	foto's	87
analyseren	87	instellingen	
bewerken	86	berichten	34
bijsnijden	86	camera	73, 78
delen	87	fotocamera	73
dezelfde locatie weergeven	73	gegevensgebruik	35
diavoorstelling	85	internet	34
draaien	86	MMS	34
een geotag toevoegen	87	snelle instellingen	23
fotoviewer	83	videocamera	78
gebruiken als	86	instellingengids	11
geografische positie toevoegen	73	internet	
koppelen met een contact	48	instellingen	34
maken	71, 72, 73	Internet	
op een kaart weergeven	88	webbrowser	97
overdragen naar/vanaf een computer	60	items ontvangen via Bluetooth®	108
selecteren	83	K	
SensMe™ diavoorstelling	85	Kaarten	119, 120
verwijderen	87	L	
verzadigingsniveau	87	Latitude	120
weergeven	72, 82, 83	live achtergrond	21
zoomen	85	locatie	73, 119
foto's en video's aanbevelen	91	M	
foto's maken	71	markeringsopties	13
door te tikken	72	melding	134
glimlachdetectie gebruiken	73	aanpassen	25
met gezichtsdetectie	72	beltoon	31
Smile Shutter™ gebruiken	73	instelling	24, 25
zelfportretten	72	venster	24, 25
foto's verbeteren met Mobile BRAVIA® Engine	82	verlichting	23
fotoalbums		MHL(Mobile High-Definition Link)	112
weergeven	82	Microsoft® Exchange-synchronisatie	117
fotocamera	71, 73	Mobile BRAVIA® Engine	82
instellingen	73	Modus STAMINA	
functie surround-geluid	61	instellingen wijzigen	17
G		Multimediaberichten (MMS)	
geanimeerde achtergrond	21	instellingen	34
gebruiksgegevens	35	Music Unlimited™	67
geotagging		Muz. v. vrienden	64
van foto's	73	muziek	34, 60, 65
gesprekken	40	aanbevelen	67
gemist	42	aanschaffen	66
in wachtrij	43	afspelen	61
logboek	42	artiestinfo weergeven	66
meerdere	43	bescherming van gehoor	65
nood	45	delen	66
weigeren	41	een headset gebruiken	34
gezichten		een nummer pauzeren	61
bewerken	87	muziekinformatie downloaden	63
gezichtsdetectie	72	Mijn afspeellijsten	65
glimlachdetectie	73	naar uw apparaat overdragen	60
Gmail™	55	nummers wijzigen	61
Google Latitude™	120	overdragen naar/vanaf een computer	60
Google Maps™	120		
Google Play™	38		
Google Talk™	54		

snellkoppelingen	63	SOS - Zie alarmnummers	45
verwijderen	67	spraakherkenning	30
verzenden	62	spraak invoer	30
Visualiser	62	stand-bytijd	
volume aanpassen	61	inschatten	17
zoeken met TrackID™	66	Startscherm	18
muziek aanbevelen	62, 67	aanpassen	20
muziek willekeurig afspelen	64	status	133
muziekdiensten	66	balk	23
Mijn muziek	63	stille modus	30
N		streepjescodes scannen	113
navigatie-instructies	120	symbolen	25
Navigatietoepassing	120	synchroniseren	116
O		Facebook™-contacten, -agenda, -foto's	117
onderhoud	124	Google™-contacten, -agenda, -e-mail	116
onderhoud van het apparaat	124	met Microsoft® Exchange	117
ondersteuning	124	T	
Ondersteuningstoepassing	130	taal	32
oneindig-knop	62	schrijven	29
opladen	15	tekstinvoermethode	25
oproepen		telefonie - zie gesprekken	40
doorschakelen	43	telefonische vergaderingen	44
omleiden	43	tethering	
overbrengen		met Xperia Link™	100
contactpersonen	46	USB-tethering	100
overzicht	63	thema's	21
P		toetsen	13
pictogrammen	133, 134	Toetsenblok	25, 28
in de camera	78	toetsenbord	25
PIN	127, 128	instellingen	29
plastic beschermfolie	13	TrackID™-technologie	66
playlists	64	artiestinfo weergeven	66
verwijderen	65	charts weergeven	66
presets		een track aanbevelen	67
radiozenders opslaan als	69	een track delen	66
PUK	127, 128	een track verwijderen	67
R		met de FM-radio gebruiken	70
radio	68	openen	66
een zender selecteren	68	resultaten gebruiken	66
favorieten	69	track aanschaffen	66
luisteren naar met de luidspreker	69	trackinformatie zoeken	66
monogeluid	70	tijd	31
openen	68	tijdbeheer	121
radio regio	68	U	
schakelen tussen zenders	68	uitschakelen	10
stereogeluid	70	USB-verbinding	109
visualiser	68	uw apparaat recyclen	131
zenders zoeken	69	uw toestel opsporen	130
radiogeluid	69	V	
regeling van LCD-verlichting	31	vegen om te schrijven	27
resetten	127	venster met onlangs gebruikte applicaties	22
S		verbinding maken	98
scherm	31	vergrendelingen	
garantie	13	scherm activeren	11
gebarsten	13	scherm vergrendelen	11
glas	13	schermvergrendeling	11
patroon voor schermontgrendeling	127	verwijderen	61
schermreproductie	113	alarm	121
SensMe™ channels	64	foto's	87
services	12	muziek	67
shuffelfunctie gebruiken voor muziek	64	nummers	61
SIM-contacten importeren	47	video's	88
SIM-kaart	127, 128	verzenden	
contacten exporteren naar	51	contactpersonen	50
contacten importeren van	47	items verzenden via Bluetooth®	108
Smart Connect	114	muziek	62
Smile Shutter™	73	visitekaartjes	50
		vibratie	31, 121
		Video Unlimited	95

een account maken	95
meldingen	95
menuoverzicht	95
video bekijken	96
video's huren	95
video's kopen	95
video's	88
afspelen	88
delen	88
onderbreken	88
opnemen	78
overdragen naar/vanaf een computer	60
selecteren	83
verwijderen	88
verzenden	88
volume aanpassen	88
voort- en terugspoelen	88
weergeven	78, 82, 83
video's opnemen	71
videoalbums	
weergeven	82
videocamera	71, 78
instellingen	78
video's opnemen	78
virtueel toetsenbord	25
visitekaartjes	
verzenden	50
Vliegmodus	32
Vliegtuigmodus - zie vliegmodus	32
voicemail	44
volume	
aanpassen voor video's	88
toets	30
volume aanpassen	61

W

"WALKMAN" -applicatie	
afspeellijsten maken	64
de equaliser gebruiken	61
nummers aan afspeellijsten toevoegen	65
nummers afspelen in willekeurige volgorde ...	64
nummers verwijderen	61
overzicht	60
playlists	64
"WALKMAN" -applicatie	
gebruiken	61
minimaliseren	61
nummers afspelen in willekeurige volgorde ...	64
"WALKMAN" -applicatiewidget	65
webbrowser	97
weergeven	
films	92
foto's	72
video's die zijn opgenomen met de camera ...	78
Wi-Fi®	99
widgets	19
formaat wijzigen	20

Z

zakelijke e-mail, kalender en contacten	117
zelfportret	71
zoeken	
muziek met TrackID™	66
trackinformatie	66
zoomen	
foto's	85