

Gebruikershandleiding Nokia X7-00

Uitgave 1.0

Inhoudsopgave

Veiligheid 5

Aan de slag 7

Toetsen en onderdelen 7

Antennelocaties 9

Headset 9

Het volume van een oproep, nummer of video wijzigen 10

De toetsen en het scherm vergrendelen of ontgrendelen 10

De SIM-kaart plaatsen of verwijderen 11

De geheugenkaart plaatsen of verwijderen 12

Opladen 14

Het apparaat in- of uitschakelen 17

Uw apparaat de eerste keer gebruiken 17

Contacten of foto's van uw oude apparaat kopiëren 18

Nokia-account en de Ovi-diensten van Nokia 18

Apparaat instellen 19

De gebruikershandleiding op het apparaat gebruiken 19

Nokia Ovi Suite installeren op uw pc 19

Basistoepassing 21

Handelingen aanraakscherm 21

Interactieve elementen van het startscherm 23

Schakelen tussen geopende toepassingen 24

Tekst invoeren 25

Scherm-symbolen 28

Op uw apparaat en op het internet zoeken 30

Uw apparaat offline gebruiken 30

Levensduur van de batterij verlengen 31

Aanpassen 32

Profielen 32

Het thema wijzigen 34

Startscherm 34

Uw toepassingen indelen 37

Een spelletje, een toepassing of een ander item downloaden 37

Telefoon 38

Een telefoonnummer bellen 38

Een contact zoeken 38

Een contact bellen 39

Een conferentiegesprek voeren 39

De nummers bellen die u het meest gebruikt 40

Met uw stem een nummer kiezen 41

Oproepen plaatsen via internet 42

Het laatst gekozen nummer bellen 43

En telefoonconversatie opnemen 43

Dempen door te draaien 43

Gemiste oproepen weergeven 44

Uw voicemailbox bellen 44

Oproepen doorschakelen naar uw voicemailbox of naar een ander telefoonnummer 44

Voorkomen dat er oproepen worden geplaatst of ontvangen 45

Alleen oproepen naar bepaalde nummers toestaan 46

Video delen 46

Contacten 48

Informatie over Contacten 48

Telefoonnummers en e-mailadressen opslaan 48

Het nummer van een ontvangen oproep of bericht opslaan 49

Snel contact opnemen met uw belangrijkste contacten 49

Een foto voor een contact toevoegen 50

Een beltoon instellen voor een specifiek contact	50	Een foto of video uploaden naar een dienst	63
Uw contactgegevens verzenden via Mijn kaart	51	Contact opnemen met een vriend van een socialenetwerkdienst	63
Een contactgroep maken	51	Een gebeurtenis toevoegen aan de agenda van uw apparaat	64
Een bericht verzenden aan een groep mensen	51	Camera	64
Contacten kopiëren van de SIM-kaart naar uw apparaat	51	Informatie over Camera	64
Een back-up van uw contacten plaatsen bij Ovi by Nokia	52	Een foto nemen	64
Berichten	52	Locatiegegevens opslaan bij uw foto's en video's	65
Informatie over Berichten	52	Een foto in het donker nemen	65
Een bericht verzenden	52	Fototips	66
Een audiobericht verzenden	53	Een video opnemen	66
Berichten ontvangen	53	Een foto of video versturen.	67
Een conversatie weergeven	54	Uw foto's en video's	67
Een SMS-bericht beluisteren	55	Informatie over Mijn video's en Mijn afbeeldingen	67
De taal wijzigen	55	Foto's en video's weergeven	67
E-mail	56	Gemaakte foto's bewerken	68
E-mail	56	Video-editor	69
Internet	59	Een foto die u hebt genomen, afdrucken	70
Over de webbrowser	59	Video's	70
Op internet surfen	59	Over video's	70
Een bookmark toevoegen	60	Een video afspelen	70
Abonneren op een webfeed	60	Uw video's kopiëren van uw apparaat naar een computer en omgekeerd	71
Toegang krijgen tot het intranet van uw bedrijf	61	Muziek en audio	71
Sociale netwerken	61	Muziekspeler	71
Over Sociale netwerken	61	Over Ovi Muziek	74
De statusupdates van uw vrienden in één weergave bekijken	62	Beveiligde inhoud	74
Uw status plaatsen op socialenetwerkdiensten	62	Geluiden opnemen	74
Uw online vrienden koppelen aan hun contactgegevens	62	FM-radio	75
De statusupdates van uw vrienden weergeven in het startscherm	63	Kaarten	77
		Naar een bestemming navigeren	77
		Mijn positie	77

4 Inhoudsopgave

Zoeken	82
Favorieten	83
Rijden en wandelen	85
Feedback bij Kaarten	90
Onjuiste kaartinformatie melden	90

Tijdbeheer 91

Klok	91
Agenda	93

Office 96

Quickoffice	96
PDF-documenten lezen	97
Berekeningen maken	97
Notities schrijven	98
Woorden vertalen van de ene taal in de andere	98
ZIP-bestanden openen of maken	98
Toegang krijgen tot het intranet van uw bedrijf	99

Connectiviteit 99

Internetverbindingen	99
Draadloos LAN	100
Bluetooth	101
USB-gegevenskabel	105
VPN-verbindingen	106
Een netwerkverbinding verbreken	107
Uw bestanden op een extern station opslaan	107

Apparaatbeheer 108

Uw apparaatsoftware en toepassingen up-to-date houden	108
Bestanden beheren	110
Beschikbaar geheugen vergroten voor meer inhoud	111
Toepassingen beheren	112
Inhoud synchroniseren	113
Contacten of foto's kopiëren tussen apparaten	114
Uw apparaat beschermen	115

Meer informatie vinden 116
Ondersteuning 116

Toegangscodes 117

Problemen oplossen 118

Als uw apparaat niet meer reageert	118
Oorspronkelijke instellingen herstellen	118
Als het apparaatgeheugen vol is	118
Als de berichtenindicator knippert	119
Als een contact tweemaal voorkomt in de lijst met contacten	119
Onleesbare tekens tijdens het browsen	119
Uw apparaat klaarmaken om te recyclen	119

Product- en veiligheidsinformatie 120

Index 127

Veiligheid

Lees deze eenvoudige richtlijnen. Het niet opvolgen van de richtlijnen kan gevaarlijk of onwettig zijn. Lees de volledige gebruikershandleiding voor meer informatie.

SCHAKEL HET APPARAAT UIT IN GEBIEDEN WAARBINNEN EEN GEBRUIKSVERBOD GELDT



Schakel het apparaat uit wanneer het gebruik van mobiele telefoons niet is toegestaan of wanneer dit storingen of gevaar kan opleveren, bijvoorbeeld in vliegtuigen, in de nabijheid van medische apparatuur, brandstof, chemicaliën of gebieden waar explosieven worden gebruikt.

VERKEERSVEILIGHEID HEEFT VOORRANG



Houd u aan alle lokale wetgeving. Houd tijdens het rijden altijd uw handen vrij om het voertuig te besturen. De verkeersveiligheid dient uw eerste prioriteit te hebben terwijl u rijdt.

STORING



Alle draadloze apparaten kunnen gevoelig zijn voor storing. Dit kan de werking van het apparaat negatief beïnvloeden.

DESKUNDIG ONDERHOUD



Dit product mag alleen door deskundigen worden geïnstalleerd of gerepareerd.

HOUD HET APPARAAT DROOG



Het apparaat is niet waterbestendig. Houd het apparaat droog.

GLAZEN ONDERDELEN



De voorkant van het apparaat is van glas gemaakt. Dit glas kan breken als het apparaat op een hard oppervlak valt of als er veel kracht op wordt uitgeoefend. Als het glas breekt, moet u de glazen onderdelen van het apparaat niet aanraken of proberen het gebroken glas uit het apparaat te verwijderen. Gebruik het apparaat niet totdat het glazen onderdeel door bevoegd personeel vervangen is.

GEHOORSCHADE VOORKOMEN





Luister naar een headset met een gematigd geluidsvolume. Houd het apparaat niet dicht bij uw oor wanneer de luidspreker in gebruik is.

Aan de slag

Toetsen en onderdelen

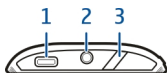
Bovenkant



- 1 Micro-USB-aansluiting
- 2 Nokia AV-aansluiting (3,5 mm)
- 3 Aan/uit-/ontgrendelings-/vergrendelingstoets 

Voorkant

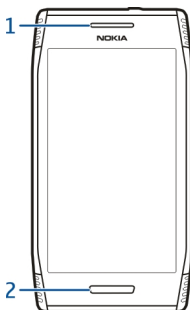

- 1 Oorstuk
- 2 Menutoets

Achterkant

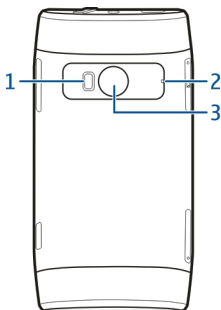

- 1 Flitser
- 2 Microfoons
- 3 Cameralens

Zijkanten

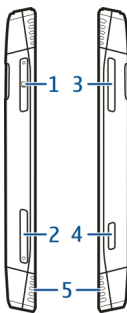

- 1 Geheugenkaartsleuf
- 2 SIM-kaartsleuf
- 3 Volume-/zoomtoets
- 4 Cameratoets 
- 5 Luidspreker

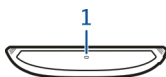
Onderkant**1 Microfoon****Antennelocaties**

Vermijd onnodig contact met het gebied rond de antenne als de antenne aan het zenden of ontvangen is. Contact met antennes kan de kwaliteit van de communicatie nadelig beïnvloeden en kan tijdens gebruik leiden tot een hoger stroomverbruik en tot een kortere levensduur van de batterij.

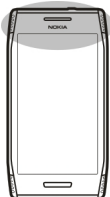
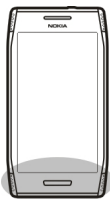
**Headset**

U kunt een compatibele headset of hoofdtelefoon bij uw apparaat gebruiken.

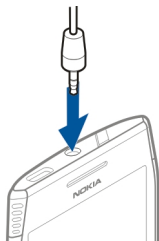



Het volume van een oproep, nummer of video wijzigen

Gebruik de volumetoetsen.

U kunt het volume aanpassen tijdens een oproep of wanneer een toepassing actief is.

Dankzij de interne luidspreker kunt u vanaf korte afstand spreken en luisteren zonder dat u het apparaat aan uw oor hoeft te houden.

De luidspreker activeren of deactiveren tijdens een gesprek

Selecteer  of .

De toetsen en het scherm vergrendelen of ontgrendelen

Vergrendel de toetsen en het scherm van uw apparaat om te voorkomen dat er per ongeluk een oproep wordt gedaan terwijl het apparaat in uw zak of tas zit.

De toetsen en het scherm vergrendelen

Druk op de aan/uit-toets .

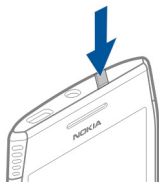

De toetsen en het scherm ontgrendelen

Druk op de aan/uit-toets  of de menu-toets en selecteer **OntgndIn**.

De toetsen en het scherm zo instellen dat ze automatisch worden vergrendeld

- 1 Selecteer **Menu** > **Instellingen en Telefoon** > **Weergave** > **Time-out scherm/ttsnblok**..
- 2 Geef op hoe lang het apparaat moet wachten voordat het scherm en de toetsen automatisch worden vergrendeld.

De SIM-kaart plaatsen of verwijderen



Belangrijk: Gebruik in dit apparaat geen mini-UICC SIM-kaarten (ook wel micro-SIM-kaarten genoemd), micro-SIM-kaarten met een adapter of SIM-kaarten met een mini-UICC-uitsnede (zie afbeelding). Een micro-SIM-kaart is kleiner dan de standaard SIM-kaart. Dit apparaat ondersteunt het gebruik van micro-SIM-kaarten niet en gebruik van incompatibele SIM-kaarten kan mogelijk de kaart of het apparaat beschadigen en gegevens op de kaart aantasten.



Plak geen etiketten op uw SIM-kaart.

De SIM-kaart plaatsen

- 1 Druk om het klepje van de SIM-kaartsleuf te openen.
- 2 Trek de SIM-kaarthouder eruit.

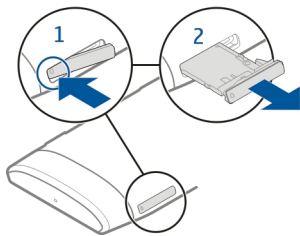

- 3 Controleer of het contactgebied naar boven is gericht en plaats de SIM-kaart in de houder.
- 4 Plaats de SIM-kaarthouder weer terug in het apparaat.

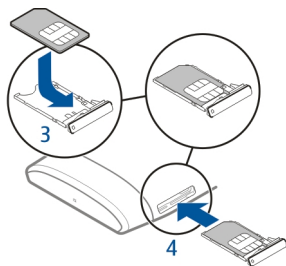

SIM-kaart verwijderen

- 1 Druk om het klepje van de SIM-kaartsleuf te openen.
- 2 Trek de SIM-kaarthouder eruit.
- 3 Verwijder de SIM-kaart.

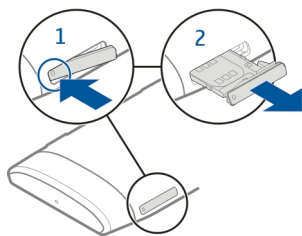

De geheugenkaart plaatsen of verwijderen

Gebruik alleen compatibele geheugenkaarten die door Nokia zijn goedgekeurd voor gebruik met dit apparaat. Incompatibele kaarten kunnen de kaart en het apparaat beschadigen en gegevens op de kaart aantasten.



Plak geen etiketten op uw geheugenkaart.

Een geheugenkaart plaatsen

- 1 Druk om het klepje van de geheugenkaartsleuf te openen.
- 2 Trek de geheugenkaarthouder eruit.

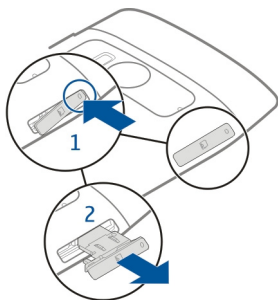

- 3 Controleer of het contactgebied naar boven is gericht en plaats de geheugenkaart in de houder.
- 4 Plaats de geheugenkaarthouder weer terug in het apparaat.

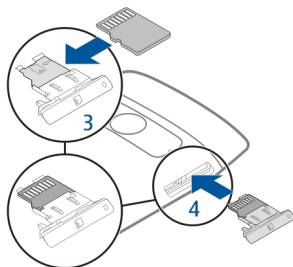

De geheugenkaart verwijderen

- 1 Als het apparaat is ingeschakeld houdt u eerst de aan/uit-toets ingedrukt en selecteert u **Geh.kaart verwijderen**.
- 2 Druk om het klepje van de geheugenkaartsleuf te openen.
- 3 Trek de geheugenkaarthouder eruit.
- 4 Verwijder de geheugenkaart.

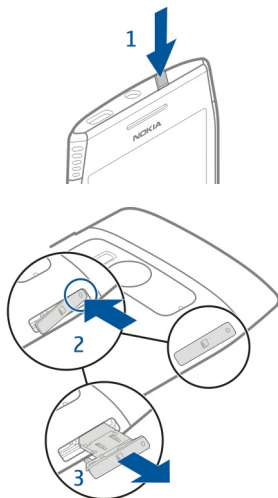

Opladen

Informatie over de batterij

Dit apparaat heeft een interne oplaadbare batterij met CTIA 1725-certificering die niet kan worden verwijderd. Gebruik alleen laders die door Nokia zijn goedgekeurd en bestemd zijn voor dit apparaat. U kunt ook een compatibele USB-gegevenskabel gebruiken om uw apparaat op te laden.

Probeer niet de batterij uit het apparaat te verwijderen. Breng het apparaat naar het dichtstbijzijnde bevoegde servicepunt om de batterij te laten vervangen.

U kunt het apparaat opladen via een USB-aansluiting als er geen stopcontact beschikbaar is. Tijdens het opladen van het apparaat kunnen gegevens worden overgedragen. De efficiëntie van opladen via een USB-aansluiting kan sterk variëren, en mogelijk duurt het lang voordat het opladen wordt gestart en het apparaat begint te werken.

Sluit het apparaat alleen aan op producten die een USB-IF-logo hebben of die het USB-IF-nalevingsprogramma hebben voltooid.

Sommige geautoriseerde verkooppunten verlenen een service voor het vervangen van de batterij.

Als de batterij bijna leeg is, wordt overgeschakeld op de modus voor energiebesparing. U schakelt de modus voor energiebesparing uit door de aan/uit-toets ingedrukt te houden en **Energiespaarst. uitschkn** te selecteren. Als de modus voor energiebesparing is geactiveerd, kunt u de instellingen van bepaalde toepassingen mogelijk niet wijzigen.

De batterij opladen

Uw batterij is in de fabriek gedeeltelijk opgeladen, maar moet wellicht opnieuw worden opgeladen voordat u het apparaat voor het eerst kunt inschakelen.

Als het apparaat aangeeft dat de batterij leeg raakt, doet u het volgende:

- 1 Sluit de lader aan op een stopcontact.
- 2 Sluit de lader aan op het apparaat.
- 3 Wanneer het apparaat aangeeft dat de batterij volledig is opgeladen, maakt u eerst de lader los van het apparaat en vervolgens haalt u de lader uit het stopcontact.

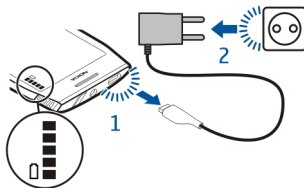

U hoeft de batterij niet een specifieke tijd op te laden en u kunt het apparaat tijdens het opladen gebruiken.

Als de batterij volledig ontladen is, kan het enkele minuten duren voordat de batterij-indicator op het scherm wordt weergegeven en u weer met het apparaat kunt bellen.

Als u de batterij lange tijd niet hebt gebruikt, is het mogelijk dat u de lader moet aansluiten, ontkoppelen en vervolgens opnieuw moet aansluiten om het opladen te starten.

Tip: U kunt ook een compatibele USB-lader gebruiken om de batterij op te laden.

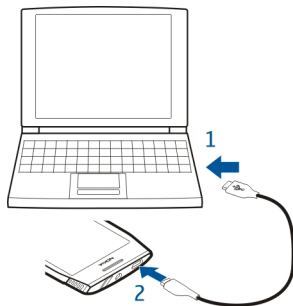

De batterij opladen via USB

Uw batterij is leeg, maar u hebt geen lader bij u? U kunt een compatibele USB-gegevenskabel gebruiken om het apparaat te verbinden met een compatibel apparaat, zoals een computer.

Let er bij het aansluiten of losmaken van de kabel van de lader goed op dat u de aansluiting van de lader niet breekt.

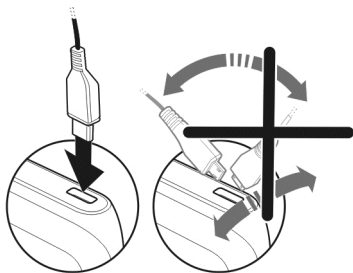

Als het apparaat met een computer is verbonden, kunt u het tijdens het opladen synchroniseren.

Het opladen via USB komt iets trager op gang en werkt mogelijk niet als u verbinding maakt via een niet-aangedreven USB-hub. Uw apparaat laadt sneller op wanneer het rechtstreeks met een stopcontact is verbonden.

Het apparaat in- of uitschakelen

Inschakelen

Houd de aan/uit-toets ingedrukt  totdat u het apparaat voelt trillen.

Uitschakelen

Houd de aan/uit-toets  ingedrukt en selecteer **Uitschakelen!**.

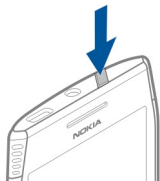

Uw apparaat de eerste keer gebruiken

Uw apparaat leidt u door de eerste installatie, wanneer u uw SIM-kaart plaatst en voor het eerst uw apparaat inschakelt. Maak een Nokia-account om alle Ovi-diensten van Nokia te gebruiken. U kunt ook uw contacten en andere inhoud van uw vorige apparaat kopiëren en u abonneren voor het ontvangen van nuttig tips en trucs.

U heb een internetverbinding nodig om een Nokia-account maken. Neem meer informatie over de kosten van gegevensoverdracht contact op met uw serviceprovider. U kunt later een account maken als u geen verbinding met internet kunt maken.

Tip: Ga naar www.ovi.com om uw Nokia-account op internet te maken en te beheren.

Als u reeds over een Nokia-account beschikt, meldt u zich aan.

Tip: Wachtwoord vergeten? U kunt het aanvragen door het in een e-mail of SMS-bericht naar u te laten verzenden.

Gebruik de toepassing Telef.overdracht om uw inhoud te kopiëren zoals:

- Contacten
- Berichten
- Foto's en video's
- Persoonlijke instellingen

Wanneer u uw e-mailaccount instelt, kunt u uw inbox zo instellen dat deze wordt weergegeven op het startscherm, zodat u eenvoudig uw e-mail kunt controleren.

Druk op de menutoets als u een alarmnummer moet kiezen tijdens de installatiefase.

Contacten of foto's van uw oude apparaat kopiëren

Wilt u belangrijke informatie kopiëren vanaf uw vorige compatibele Nokia-apparaat en snel gebruik gaan maken van uw nieuwe apparaat? Gebruik de toepassing Telef.overdracht om gratis items zoals contacten, agenda-items en foto's naar uw nieuwe apparaat te kopiëren.

Selecteer **Menu > Toepassingen > Instrum. > Install. v tel. en Gegevensoverdr.**

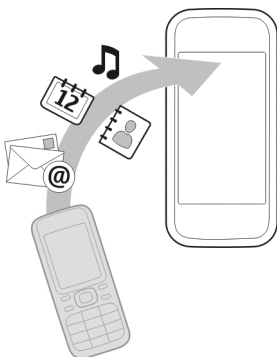

Als uw oude Nokia-apparaat niet beschikt over de toepassing Telef.overdracht, verzendt uw nieuwe apparaat deze in een bericht. Open het bericht op het oude apparaat en volg de instructies.

- 1 Selecteer het apparaat waarmee u verbinding wilt maken en koppel de apparaten. Bluetooth moet worden geactiveerd.
- 2 Als voor het andere apparaat een toegangscode vereist is, voert u deze in. De toegangscode, die u zelf mag definiëren, moet in beide apparaten worden ingevoerd. Sommige apparaten hebben een vaste toegangscode. Raadpleeg de gebruikershandleiding van het apparaat voor meer informatie. De toegangscode is alleen geldig voor de huidige verbinding.
- 3 Selecteer de inhoud en **OK**.

Nokia-account en de Ovi-diensten van Nokia

Wanneer u uw apparaat de eerste keer inschakelt, wordt u gevraagd een Nokia-account te maken of u aan te melden bij een Nokia-account zodat u toegang hebt tot de Ovi-diensten van Nokia.

Met Ovi-diensten kunt u:

- De statussen van uw vrienden in verschillende sociale-netwerkdiensten bekijken
- Spelletjes, toepassingen, video's, foto's, thema's en beltonen downloaden van Ovi Winkel
- Ga waar u maar wilt met de gratis wandel- en autonavigatie
- Een back-up van uw contacten maken en beheren in de Ovi-internetdienst

Ga voor meer informatie over Ovi-diensten naar www.ovi.com.

Apparaat instellen

Selecteer **Menu** > **Toepassingen** > **Instrum.** > **Install. v tel.** als u enkele basisinstellingen voor het apparaat wilt opgeven. Met de widget Telefoon instellen kunt u het volgende doen:

- Contacten, foto's en andere inhoud van uw vorige Nokia-apparaat kopiëren
- Uw apparaat aanpassen door de beltoon en het visuele thema te wijzigen
- E-mail instellen
- Uw apparaatsoftware bijwerken

De gebruikershandleiding op het apparaat gebruiken

 Selecteer **Menu** > **Toepassingen** > **Gebr.handl.**

De gebruikershandleiding openen vanuit een toepassing

Selecteer **Opties** > **Gebruikershandleiding**. Dit is niet vanuit elke toepassing mogelijk.

Zoeken in de gebruikershandleiding

Wanneer de gebruikershandleiding geopend is, selecteert u **Opties** > **Zoeken** en voert u een letter of woord in het zoekveld in.

Schakelen tussen de gebruikershandleiding en een toepassing

Houd de menu-toets ingedrukt, veeg over het scherm naar links of rechts en selecteer de gewenste toepassing.

 geeft een koppeling naar een webpagina aan. Mogelijk worden onderaan de instructies koppelingen weergegeven naar verwante onderwerpen.

Nokia Ovi Suite installeren op uw pc

Met de pc-toepassing Nokia Ovi Suite kunt u inhoud op uw apparaat beheren en deze synchroniseren met uw computer. U kunt ook uw apparaat bijwerken met de meest recente software en kaarten downloaden.

20 Nokia Ovi Suite installeren op uw pc

Download de meest recente versie van Nokia Ovi Suite van www.ovi.com/suite naar uw computer.

Als uw computer geen verbinding kan maken met internet, installeert u Nokia Ovi Suite als volgt vanaf uw apparaatgeheugen:

- 1 Gebruik een compatibele USB-gegevenskabel om uw apparaat op de computer aan te sluiten.

Als u Windows XP of Windows Vista op uw computer gebruikt, stelt u de USB-modus van uw apparaat in op **Massaopslag**. Om de USB-modus op uw apparaat in te stellen, selecteert u het meldingengebied in de rechterbovenhoek en selecteert u vervolgens **USB > Massaopslag**.

Uw geheugenkaart wordt als verwisselbare schijf weergegeven op uw pc.

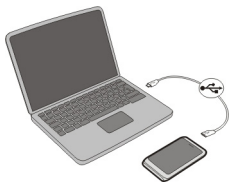

- 2 Selecteer **Nokia Ovi Suite installeren** op uw computer.

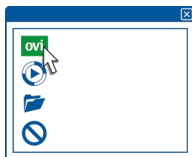

Als het installatievenster niet automatisch wordt geopend, opent u het installatiebestand handmatig. Selecteer **Map voor weergeven van bestanden openen** en dubbelklik op **Install_Nokia_Ovi_Suite.exe**.

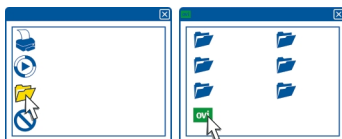

- 3 Volg de weergegeven instructies.

- 4 Wanneer de installatie is voltooid en als u Windows XP of Windows Vista op uw computer gebruikt, controleert u of de USB-modus van uw apparaat is ingesteld op **Nokia Ovi Suite**.

Ga voor meer informatie over Nokia Ovi Suite naar www.ovi.com/suite.

Als u wilt weten welke besturingssystemen door Nokia Ovi Suite worden ondersteund, gaat u naar www.nokia.com/support.

Basistoepassing

Handelingen aanraakscherm

Als u met de gebruikersinterface wilt werken, tikt u op het aanraakscherm of tikt u op het aanraakscherm en houdt u dit even vast.

Een toepassing of ander schermelement openen

Tik op de toepassing of het element.

Snel naar functies gaan

Tik op het item en houd dit vast. Er wordt een pop-upmenu met de beschikbare opties geopend. Als u bijvoorbeeld een afbeelding wilt verzenden of een alarm wilt verwijderen, tikt u hierop en houdt u dit even vast en selecteert u de gewenste optie in het pop-upmenu.

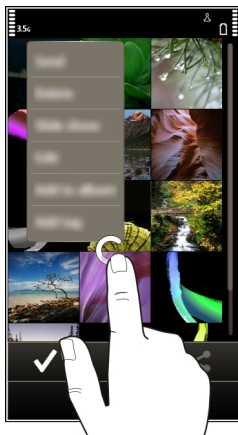

Als u op het startscherm tikt en dit even vasthoudt, wordt de bewerkingsmodus geactiveerd.



Een item slepen

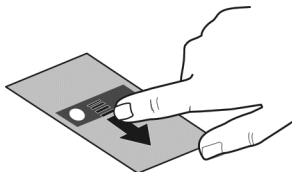

Tik op het item en houd dit vast, en schuif vervolgens met uw vinger over het scherm. Het item volgt uw vinger.

U kunt items in het startscherm of het hoofdmenu slepen als u de bewerkingsmodus hebt geactiveerd.

Vegen

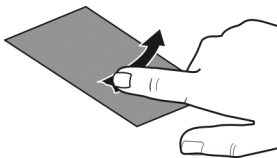

Plaats een vinger op het scherm en laat deze gestaag in de gewenste richting glijden. Wanneer u bijvoorbeeld een foto bekijkt, kunt u de volgende foto weergeven door naar links te vegen.

Door een lijst of menu bladeren

Plaats uw vinger op het scherm, schuif deze snel over het scherm en til uw vinger vervolgens snel op. De inhoud van het scherm schuift nu met dezelfde snelheid en in dezelfde richting als op het moment waarop u uw vinger optilde. Tik op een item om het item te selecteren in een bladerlijst of om de beweging te stoppen.

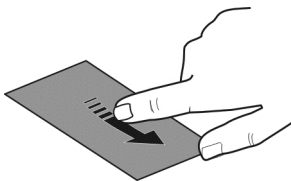

Inzoomen

Plaats twee vingers op een item, zoals een foto of webpagina, en spreid uw vingers.

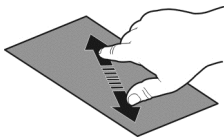

Uitzoomen

Plaats twee vingers op een item en schuif uw vingers naar elkaar toe.

Tip: U kunt ook tweemaal op het item drukken om in of uit te zoomen.

Interactieve elementen van het startscherm

De elementen op het startscherm zijn interactief. U kunt bijvoorbeeld rechtstreeks in het startscherm de datum en tijd wijzigen, alarmen instellen, agenda-items maken of profielen bewerken.



Een alarm instellen

De klok (1) selecteren.

Profielen activeren of bewerken

Het profiel (2) selecteren.

Uw planning weergeven of bewerken.

De datum (3) selecteren.

Gemiste oproepen of ongelezen berichten weergeven

Het meldingengebied (4) selecteren.

Beschikbare WLAN's weergeven of Bluetooth-verbindingen beheren

Het meldingengebied (4) selecteren.

De verbindinginstellingen wijzigen

Het meldingengebied (4) en  selecteren.

In de meeste overige weergaven kunt u het meldingengebied (4) selecteren en de volgende taken uitvoeren:

- De verbindinginstellingen wijzigen
- De klok openen om een alarm in te stellen
- De status van de batterij weergeven en de energiebesparende modus inschakelen
- Meldingen van gemiste oproepen of ongelezen berichten weergeven
- De wizard WLAN openen en een verbinding met een WLAN maken
- Bluetooth-verbindingen beheren

Schakelen tussen geopende toepassingen

U kunt bekijken welke toepassingen en taken op de achtergrond zijn geopend en ertussen schakelen.

Houd de menu-toets ingedrukt, veeg over het scherm naar links of rechts en selecteer de gewenste toepassing.



Toepassingen die op de achtergrond worden uitgevoerd kosten extra energie en leggen beslag op het geheugen. Als u een toepassing wilt sluiten die u niet gebruikt, selecteert u .

Tip: Selecteer de taakschakelaar en houd deze even vast om alle geopende toepassingen te sluiten en selecteer **Alles sluiten** in het pop-upmenu.

Tekst invoeren

Tekst invoeren met het virtueel toetsenbord

Het virtuele toetsenbord gebruiken

Als u het virtuele toetsenbord wilt activeren, selecteert u een tekstinvoerveld. U kunt het virtuele toetsenbord zowel in liggende als in staande modus gebruiken.



- 1 Virtueel toetsenbord
- 2 Sluitttoets - Hiermee sluit u het virtuele toetsenbord.
- 3 Shift- en Caps Lock-toets - Hiermee kunt u een teken in hoofdletters invoeren wanneer u in kleine letters schrijft, of vice versa. Selecteer de toets voordat u het teken invoert. Als u de Caps Lock-modus wilt activeren, selecteert u de toets tweemaal. Een streep onder de toets geeft aan dat de Caps Lock-modus is geactiveerd.
- 4 Tekenbereik - Selecteer het gewenste tekenbereik, zoals cijfers of speciale tekens.
- 5 Pijltjestoetsen - Hiermee verplaatst u de cursor naar links of naar rechts.

- 6 Spatiebalk - Hiermee kunt u een spatie invoeren.
- 7 Invoermenu - Hiermee activeert u tekstvoorspelling of wijzigt u de schrijftaal.
- 8 Enter-toets - Hiermee kunt u de cursor naar de volgende rij of het volgende tekstinvoerveld verplaatsen. Extra functies zijn gebaseerd op de huidige context. In bijvoorbeeld het webadresveld van de webbrowser fungeert de toets als het activeringspictogram.
- 9 Backspace-toets - Hiermee verwijdert u een teken.

Tussen het virtuele toetsenbord en het toetsenblok schakelen in staande modus



Selecteer  > **Alfanumeriek toetsenbl.** of **QWERTY-toetsenbord**.

Een accent toevoegen aan een teken

Selecteer het teken en houd het vast.

Tekstvoorspelling inschakelen voor het virtueel toetsenbord

Tekstvoorspelling is mogelijk niet in alle talen beschikbaar.

- 1 Selecteer  > **Invoeropties** > **Voorsp. inschakelen**.  wordt weergegeven.
- 2 Begin met het schrijven van een woord. Uw apparaat doet suggesties voor mogelijke woorden terwijl u schrijft. Wanneer het juiste woord wordt weergegeven, selecteert u dit.
- 3 Als het woord niet in de woordenlijst voorkomt, geeft het apparaat een alternatieve suggestie uit de woordenlijst. Als u het nieuwe woord wilt toevoegen aan de woordenlijst, selecteert u het woord dat u hebt geschreven.

De modus voor tekstvoorspelling deactiveren

Selecteer  > **Invoeropties** > **Voorspell. uitschakln.**

De instellingen voor tekstinvoer wijzigen

Selecteer  > **Invoeropties** > **Instellingen**.

Tekst invoeren met het virtueel toetsenblok

Het virtuele toetsenblok gebruiken

Als u er de voorkeur aan geeft het alfanumerieke toetsenblok te gebruiken wanneer u schrijft in de staande modus, kunt u schakelen van het virtuele toetsenbord naar het virtuele toetsenblok.

- 1 Selecteer een tekstinvoerveld.
- 2 Selecteer  > **Alfanumeriek toetsenbl.**

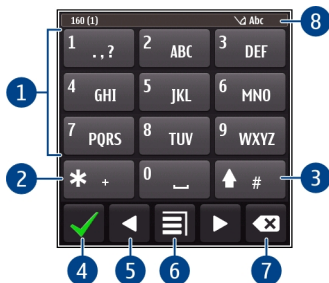

- 1 Cijfertoetsen
- 2 * - Voer een speciaal teken in of blader door de mogelijke woorden als de modus voor tekst invoer met tekstvoorspelling is geactiveerd en het woord is onderstreept.
- 3 Shift-toets - Schakelen tussen hoofdletters en kleine letters. U kunt de modus voor tekst invoer met tekstvoorspelling activeren of deactiveren door snel tweemaal op deze toets te drukken. U kunt schakelen tussen de letter- en cijfermodus door op deze toets te drukken en deze ingedrukt te houden.
- 4 Toets Sluiten - Hiermee sluit u het virtuele toetsenblok.
- 5 Pijltjestoetsen - Hiermee verplaatst u de cursor naar links of naar rechts.
- 6 Invoermenu - Tekst invoer met tekstvoorspelling inschakelen, de schrijftaal wijzigen of schakelen naar het virtuele toetsenbord.
- 7 Toets Backspace - Hiermee verwijdert u een teken.
- 8 Tekst invoersymbool (indien beschikbaar) - Geeft aan of hoofdletters of kleine letters zijn ingeschakeld, of de cijfer- of lettermodus actief is en of de modus voor tekst invoer met tekstvoorspelling is geactiveerd.

U activeert gewone tekst invoer met het virtuele toetsenblok

Selecteer # tweemaal snel.

Een teken invoeren

- 1 Selecteer herhaaldelijk een cijfertoets (1-9), totdat het gewenste teken wordt weergegeven. Er zijn meer tekens beschikbaar dan u kunt zien op de toets.
- 2 Als de volgende letter op dezelfde toets staat moet u wachten totdat de cursor weer verschijnt of u moet de cursor naar voren verplaatsen en de toets opnieuw selecteren.

Een spatie invoegen

Selecteer 0.

De cursor naar de volgende regel verplaatsen

Selecteer **0** drie keer snel.

Tekstvoorspelling inschakelen voor het virtueel toetsenblok

Tekstvoorspelling is gebaseerd op een ingebouwde woordenlijst die u zelf kunt uitbreiden. Tekstvoorspelling is niet voor alle talen beschikbaar.

- 1 Selecteer  > **Tekstvoorspell. activeren.**
- 2 Gebruik de toetsen 2-9 om het gewenste woord te schrijven. Selecteer elke toets eenmaal voor elke letter. Als u bijvoorbeeld Nokia wilt schrijven wanneer de Engelse woordenlijst is geselecteerd, selecteert u **6** voor N, **6** voor o, **5** voor k, **4** voor i en **2** voor a.
Het voorspelde woord verandert na elke toetsselectie.
- 3 Als het woord niet het gewenste woord is, selecteert u herhaaldelijk ***** totdat het gewenste woord wordt weergegeven. Als het woord niet in het woordenboek staat, selecteert u **Spellen**, en voert u het woord met de traditionele tekst invoer in en selecteert u **OK**.
Als **?** achter het woord wordt weergegeven, staat het niet in de woordenlijst. Als u een woord aan de woordenlijst wilt toevoegen, selecteert u *****, voert u het woord met de traditionele tekst invoer in en selecteert u **OK**.
- 4 Als u een spatie wilt invoegen, selecteert u **0**. Als u een veelgebruikt leesteken wilt invoegen, selecteert u **1** en selecteert u vervolgens herhaaldelijk ***** totdat het gewenste leesteken wordt weergegeven.
- 5 Begin met het schrijven van het volgende woord.



Tekstvoorspelling deactiveren

Selecteer **#** tweemaal snel achter elkaar.

De schrijftaal definiëren

Selecteer **Menu** > **Instellingen en Telefoon** > **Aanraakinvoer** > **Schrijftaal**.

De taal wijzigen terwijl u schrijft

Selecteer  > **Invoeropties** > **Schrijftaal** of  > **Schrijftaal**.





De beschikbare opties kunnen verschillen.

Schersymbolen





Algemene indicatoren





Het aanraakscherm en de sleutels zijn geblokkeerd.

-  Het apparaat geeft een stille waarschuwing af bij inkomende oproepen of berichten.
-  De wekker is ingesteld.
-  Een geprogrammeerd profiel is geactiveerd.
-  U hebt een kalendergebeurtenis gemist.

















Oproepindicatoren

-  Iemand heeft geprobeerd u te bellen.
-  2 U maakt gebruik van uw tweede telefoonlijn (netwerkdienst).
-  Inkomende oproepen worden doorgeschakeld naar een ander nummer (netwerkdienst). U hebt twee telefoonlijnen; een nummer geeft de actieve lijn aan.
-  Uw apparaat is gereed voor een internetoproep.









Berichtindicatoren

-  U hebt ongelezen berichten. Als het symbool knippert, is uw map Inbox misschien vol.
-  De map Outbox bevat berichten die nog niet zijn verzonden.

Netwerkindicatoren

-  Uw apparaat is verbonden met een GSM-netwerk (netwerkdienst).
-  3G Uw apparaat is verbonden met een 3G-netwerk (netwerkdienst).
-  Er staat een GPRS-gegevensverbinding open (netwerkdienst).  geeft aan dat de verbinding in de wacht staat en  dat er een verbinding wordt geopend of gesloten.
-  E Er staat een EGPRS-gegevensverbinding open (netwerkdienst).  E geeft aan dat de verbinding in de wacht staat en  E dat een verbinding tot stand wordt gebracht.
-  3G Er staat een 3G-gegevensverbinding open (netwerkdienst).  3G geeft aan dat de verbinding in de wacht staat en  3G dat een verbinding tot stand wordt gebracht.
-  3.5G Er staat een HSPA-gegevensverbinding open (netwerkdienst).  3.5G geeft aan dat de verbinding in de wacht staat en  3.5G dat een verbinding tot stand wordt gebracht.
-  Er is een WLAN-verbinding beschikbaar.  geeft aan dat de verbinding is gecodeerd en  geeft aan dat de verbinding niet is gecodeerd.

Verbindingsindicatoren

-  Bluetooth is actief.  geeft aan dat uw apparaat gegevens aan het verzenden is. Als de indicator knippert, wordt geprobeerd een verbinding met een ander apparaat tot stand te brengen.
-  Er is een USB-kabel op uw apparaat aangesloten.
-  GPS is actief.
-  Het apparaat is bezig met synchroniseren.
-  Er is een compatibele hoofdtelefoon aangesloten op uw apparaat.
-  Er is een compatibele TV Out-kabel aangesloten op uw apparaat.
-  Er is een compatibele teksttelefoon aangesloten op uw apparaat.

Op uw apparaat en op het internet zoeken



Met de toepassing Zoeken kunt u elk item op uw apparaat terugvinden.

- 1 Selecteer **Menu > Toepassingen > Zoeken**.
- 2 Voer een zoekwoord in het zoekveld in of blader door de inhoudscategorieën.

Tip: U kunt een zoekwidget toevoegen aan het startscherm. Met de zoekwidget kunt u zoeken op internet. Tik op het startscherm en houd dit even vast. Selecteer vervolgens  en zoek de gewenste widget in de lijst.

Uw apparaat offline gebruiken

Op plaatsen waar u geen oproepen wilt plaatsen of ontvangen, kunt u nog steeds toegang krijgen tot uw agenda, contactenlijst en offline-spelletjes, als u het profiel Offline activeert. Schakel het apparaat uit als het gebruik van een mobiele telefoon niet is toegestaan of als dit storing of gevaar zou kunnen opleveren.

Selecteer op het startscherm het profiel en **Offline**.

Wanneer het profiel Offline is geactiveerd, is de verbinding met het mobiele netwerk gesloten. Er worden geen radiofrequentiesignalen tussen het apparaat en het mobiele netwerk uitgewisseld. Als u probeert een bericht te verzenden, wordt het in de outbox geplaatst en pas verzonden wanneer een ander profiel wordt geactiveerd.

U kunt uw apparaat ook zonder SIM-kaart gebruiken. Schakel het apparaat uit en verwijder de SIM-kaart. Als u het weer inschakelt, wordt het profiel Offline geactiveerd.



Belangrijk: In het profiel Offline kunt u geen oproepen doen of ontvangen en kunnen ook andere functies waarvoor netwerkdekking vereist is, niet worden gebruikt. U kunt mogelijk nog wel het alarmnummer kiezen dat in het apparaat is geprogrammeerd. Als u wilt bellen, moet u eerst een ander profiel kiezen.



Wanneer het profiel Offline is geactiveerd, kunt u nog wel verbinding maken met een WLAN, bijvoorbeeld om uw e-mails te lezen of te internetten. U kunt ook Bluetooth gebruiken. Zorg dat u aan de veiligheidseisen voldoet wanneer u WLAN- of Bluetooth-verbindingen tot stand brengt en gebruikt.

Levensduur van de batterij verlengen

Als u constant een lader nodig lijkt te hebben, kunt u een aantal zaken doen om het stroomverbruik van uw apparaat te verminderen.

- Laad de batterij altijd volledig op.
- Als de energiespaarstand is geactiveerd, worden apparaatinstellingen, zoals **Netwerkmodus** en de screensaver geoptimaliseerd.

Energiespaarstand activeren

Houd de aan/uit-toets  ingedrukt en selecteer **Energiespaarst. inschkn.** Als u de energiespaarstand wilt uitschakelen, houdt u de aan/uit-toets  ingedrukt en selecteert u **Energiespaarst. uitschkn.**

De toepassingen sluiten die u niet gebruikt

Houd de menu-toets ingedrukt, veeg over het scherm totdat de gewenste toepassing wordt weergegeven en selecteer .

Geluiden, thema's en effecten

- Schakel overbodige tonen, zoals toetstonen, uit.
- Gebruik een hoofdtelefoon met kabel in plaats van de luidspreker.
- Wijzig de lengte van de time-outperiode waarna het scherm van het apparaat wordt uitgeschakeld.

De time-outperiode instellen

Selecteer **Menu > Instellingen en Telefoon > Weergave > Time-out verlichting.**

Een donker thema en donkere achtergrond activeren

Selecteer **Menu > Instellingen en Thema's > Algemeen.** Selecteer **Opties > Achtergrond wijzigen** op het startscherm als u de achtergrond wilt wijzigen.

Animatie-effecten op de achtergrond uitschakelen

Selecteer **Menu > Instellingen en Thema's > Algemeen > Opties > Thema-effecten > Uit.**

De helderheid van het scherm verminderen

Selecteer **Menu** > **Instellingen en Telefoon** > **Weergave** > **Helderheid**.

De Grote klok screensaver uitschakelen

Selecteer **Menu** > **Instellingen en Thema's** > **Screensaver** > **Geen**.

Netwerkgebruik

- Activeer het profiel Offline als u naar muziek luistert of uw apparaat op een andere manier gebruikt dan om te bellen of gebeld te worden.
- Stel het apparaat zo in dat minder dikwijls op nieuwe e-mail wordt gecontroleerd.
- Gebruik een WLAN-verbinding in plaats van een packet-gegevensverbinding (GPRS of 3G) om verbinding te maken met internet.
- Als het apparaat is ingesteld om gebruik te maken van zowel GSM- als 3G-netwerken (Dual mode), gebruikt het apparaat meer stroom tijdens het zoeken naar het 3G-netwerk.

Het apparaat zo instellen dat alleen het GSM-netwerk wordt gebruikt

Selecteer **Menu** > **Instellingen en Connectiviteit** > **Netwerk** > **Netwerkmodus** > **GSM**.

Bluetooth uitschakelen wanneer u het niet nodig hebt

Selecteer **Menu** > **Instellingen en Connectiviteit** > **Bluetooth** > **Bluetooth** > **Uit**.

Het scannen naar beschikbare WLANs stoppen

Selecteer **Menu** > **Instellingen en Connectiviteit** > **WLAN** > **Opties** > **Instellingen** > **Beschikbrhd WLAN tonen** > **Nooit**.

Alleen een packet-gegevensverbinding (3G of GPRS) tot stand brengen wanneer dat nodig is

Selecteer **Menu** > **Instellingen en Connectiviteit** > **Beheerinstellingen** > **Packet-ggvns** > **Packet-ggvnsverbinding** > **Wanneer nodig**.

Aanpassen

Profielen

Informatie over profielen

 Selecteer **Menu** > **Instellingen** > **Profielen**.

U verwacht een telefoontje maar u wilt uw telefoon niet laten overgaan? De telefoon heeft verschillende instellingsgroepen, profielen genoemd, die u voor verschillende gebeurtenissen en omgevingen kunt aanpassen. U kunt ook uw eigen profielen maken.

U kunt de profielen op de volgende manieren aanpassen:

- De beltoon en waarschuwingstonen voor berichten wijzigen.
- Het volume van bel- en toetstonen aanpassen.
- Toets- en waarschuwingstonen dempen.
- Trilsignalen activeren.
- Stel het apparaat zo in dat de naam van de beller wordt uitgesproken.

Uw tonen aanpassen

U kunt uw apparaattonen voor elk profiel aanpassen.

Selecteer **Menu > Instellingen > Profielen**.

- 1 Selecteer het gewenste profiel.
- 2 Selecteer **Aanpassen** en de gewenste optie.

Tip: Beltonen downloaden van Ovi Winkel. Ga voor meer informatie over Ovi Winkel naar www.ovi.com.

Geluid van uw apparaat dempen

Als het stille profiel is geactiveerd, worden alle bel- en waarschuwingstonen uitgeschakeld. Activeer dit profiel als u in de bioscoop of in een vergadering bent.

Selecteer het profiel en **Stil** op het startscherm.

Uw profiel wijzigen voor vergaderingen of buitenshuis

Wanneer het profiel **Vergaderen** is geactiveerd, piept uw apparaat slechts eenmalig in plaats van over te gaan. Wanneer het profiel **Buiten** is geactiveerd, is de beltoon harder, zodat u geen oproep mist in een lawaaïge omgeving.

Selecteer het profiel en **Vergadering of Buiten** in het startscherm.

Een nieuw profiel maken

Hoe kunt u uw apparaat aanpassen aan uw behoeften op het werk, op school of thuis? U kunt nieuwe profielen maken voor verschillende situatie's en deze toepasselijke namen geven.

- 1 Selecteer **Menu > Instellingen > Profielen en Opties > Nieuw maken**.
- 2 Definieer uw instellingen en selecteer **Profielnaam**.
- 3 Geef een naam voor het profiel op.

Een geprogrammeerd profiel instellen

U kunt een bepaald profiel tot een bepaald tijdstip activeren, waarna het profiel wordt geactiveerd dat hiervoor werd gebruikt.

Selecteer **Menu** > **Instellingen** > **Profielen**.

- 1 Selecteer het gewenste profiel en selecteer **Tijdelijk**.
- 2 Stel de tijd in waarop het geprogrammeerde profiel moet verlopen.

Het thema wijzigen

 Met Thema's kunt u de kleuren en het uiterlijk van uw scherm wijzigen.

Selecteer **Menu** > **Instellingen** > **Thema's**.

Selecteer **Algemeen** en een thema.

Sommige thema's bevatten animatie-effecten op de achtergrond. Als u energie wilt besparen, selecteert u **Algemeen** > **Opties** > **Thema-effecten** > **Uit**.

Tip: Thema's downloaden van Ovi Store van Nokia. Ga voor meer informatie over Ovi Winkel naar www.ovi.com.

Startscherm

Over het startscherm

Op het startscherm kunt u:

- Meldingen van gemiste oproepen en ontvangen berichten bekijken
- Uw favoriete applicaties openen
- Applicaties zoals de muzikspeler bedienen
- Snelkoppelingen toevoegen voor verschillende functies zoals het schrijven van een bericht
- Uw favoriete contacten weergeven en hen snel bellen, met hen chatten of berichten naar hen verzenden

U kunt meer dan een startschermpagina hebben, bijvoorbeeld aparte startschermen voor werk en privé.

De elementen van het startscherm zijn interactief. Als u bijvoorbeeld de klok selecteert, wordt de klokapplicatie geopend.

Schakelen tussen startschermen

Er is meer dan één startscherm mogelijk. U kunt bijvoorbeeld aparte startschermen maken voor werk en privé, en de inhoud ervan aanpassen naar uw eigen voorkeuren.

Schakel naar een ander startscherm door naar links of naar rechts te vegen.



● ● ● geeft aan op welk startscherm u zich bevindt.

Het startscherm aan uw voorkeuren aanpassen

Wilt u uw favoriete landschap of foto's van uw familie op de achtergrond van het startscherm zien? U kunt deze achtergrond wijzigen en de items op het startscherm herschikken om het aan uw voorkeuren aan te passen.

Tip: Als u meer dan één startscherm hebt, kunt u ertussen schakelen terwijl u aan het bewerken bent en tegelijkertijd al uw startschermen personaliseren.

De achtergrond wijzigen

- 1 Tik op het startscherm en houd dit vast.
- 2 Selecteer **Opties** > **Achtergrond wijzigen** > **Afbeelding**.
- 3 Selecteer de gewenste foto.
- 4 Selecteer **Gereed**.

Tip: U kunt meer achtergrondafbeeldingen downloaden in de Ovi Winkel van Nokia. Ga voor meer informatie over Ovi Winkel naar www.ovi.com.

Items op het startscherm herschikken

- 1 Tik op het startscherm en houd dit vast.
- 2 Sleep de items en zet ze in een nieuwe locatie neer.

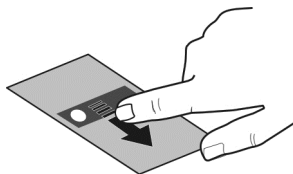

3 Selecteer **Gereed**.

Een widget toevoegen aan het startscherm

Bent u geïnteresseerd in het weer of het nieuws van het moment? U kunt minitoepassingen (widgets) toevoegen aan uw startscherm en de voor u meest relevante informatie in één oogopslag zien.

- 1 Tik op het startscherm en houd dit vast.
- 2 Selecteer  en de gewenste widget in de lijst.
- 3 Selecteer **Gereed**.

Met een widget kunt u de verwante toepassing verbeteren en kan ook de manier waarop de toepassing werkt worden veranderd. Als u bijvoorbeeld een meldingswidget toevoegt, ontvangt u een melding van ontvangen berichten in de widget.

Tip: Selecteer **Winkel** om meer widgets te downloaden.

Bij het gebruik van de dienst of het downloaden van inhoud worden mogelijk grote hoeveelheden gegevens overgebracht, wat kan leiden tot kosten voor gegevensverkeer.

Sommige startschermwidgets verbinden mogelijk automatisch met internet. Selecteer **Opties > Widgets nr offl. modus** om dit te voorkomen.

Een widget van het startscherm verwijderen

- 1 Tik op het startscherm en houd dit vast.
- 2 Selecteer de widget en selecteer **Verwijderen** in het pop-upmenu.
- 3 Selecteer **Gereed**.

Een snelkoppeling aan het startscherm toevoegen

Wist u dat u snelkoppelingen naar uw meest gebruikte toepassingen en functies kunt maken? U kunt snelkoppelingen toevoegen aan toepassingen, webbookmarks of acties zoals het schrijven van een bericht.

- 1 Tik op het startscherm en houd het vast.
- 2 Selecteer de widget Snelkoppeling en **Instellingen**.
- 3 Selecteer de snelkoppeling die u wilt definiëren en selecteer **Bookmark of Toepassing** en het gewenste item.
- 4 Selecteer **Terug > Gereed**.

Tip: Als u een snelkoppeling wilt verwijderen, vervangt u deze door een andere.

Tip: Als u lege snelkoppelingwidgets toevoegt terwijl u een startscherm bewerkt, kunt u later de snelkoppelingen direct op het startscherm definiëren.

Uw belangrijke contacten toevoegen aan het startscherm

Voeg uw belangrijkste contacten toe aan het startscherm zodat u snel kunt bellen met, of een bericht kunt verzenden naar deze personen.

De contacten moeten worden opgeslagen in het geheugen van uw apparaat.

- 1 Selecteer  in de widget Favoriete contacten.
- 2 Selecteer de gewenste contacten om aan te geven dat u deze wilt toevoegen aan het startscherm. U kunt maximaal 20 contacten toevoegen aan de widget.

Bellen met, of een bericht verzenden naar een contact

Selecteer het contact in de widget.

Een contact van het startscherm verwijderen

Selecteer  en het te verwijderen contact in de widget. Het contact wordt verwijderd uit de widget, maar blijft bewaard in uw contactenlijst.

Uw toepassingen indelen

Wilt u uw meest gebruikte toepassingen sneller kunnen openen? In het hoofdmenu kunt u uw toepassingen indelen en minder gebruikte toepassingen in mappen verbergen.

Druk op de menu-toets en selecteer **Opties** > **Bewerken**.

Een nieuwe map maken

Selecteer **Opties** > **Nieuwe map**.

Een toepassing naar een map verplaatsen

Selecteer de toepassing en houd deze even vast, en selecteer **Verplaatsen naar map** en de nieuwe map in het pop-upmenu.

Tip: U kunt toepassingen en mappen ook slepen.

Een spelletje, een toepassing of een ander item downloaden

U kunt spelletjes, toepassingen, video's en andere inhoud van Ovi Winkel kopen. Er zijn ook gratis items die u kunt downloaden.

Selecteer **Menu** > **Winkel** en meld u aan bij uw Nokia-account.

- 1 Het item selecteren.
- 2 Als het item een prijs heeft, selecteert u **Kopen**. Als het item gratis is, selecteert u **Downl.**

- U kunt betalen met een creditcard of, indien mogelijk, via uw telefoonrekening. Schakel **Sla deze kaart op in mijn Nokia account** in als u uw kaartgegevens in uw Nokia-account wilt opslaan.
Als uw kaartgegevens al zijn opgeslagen, selecteert u **Factuurgegevens wijzigen** als u een andere betaalmethode wilt gebruiken.
- Als u een bevestiging van uw aankoop wilt ontvangen, selecteert u een e-mailadres of voert u dit in.
- Selecteer **Bevestigen**.
- Wanneer het downloaden is voltooid, kunt u het item openen of bekijken, of verdergaan met bladeren naar meer inhoud. Het type inhoud bepaalt waar het item in uw mobiele apparaat wordt opgeslagen.



Tip: Gebruik een WLAN-verbinding om grotere bestanden te downloaden, zoals spelletjes, toepassingen en video's.

Neem voor meer informatie over een item contact op met de uitgever van het item.

Tip: Als u uw creditcardgegevens niet telkens opnieuw wilt invoeren wanneer u items koopt in Ovi Winkel, slaat u uw details op in uw Nokia-account. U kunt meerdere creditcards toevoegen en kiezen welke creditcard u wilt gebruiken voor aankopen.

Telefoon

Een telefoonnummer bellen

- Als u de kiesfunctie wilt openen, selecteert u op het startscherm **Bellen** en voert u het nummer in.
Als u het +-teken wilt invoeren, dat wordt gebruikt voor internationale oproepen, selecteert u twee keer *.
- Als u een oproep wilt plaatsen, selecteert u .
- Als u een oproep wilt beëindigen, selecteert u .

Een contact zoeken

U kunt zoeken naar een contactpersoon die u in de lijst met contacten hebt opgeslagen.

Selecteer **Bellen** in het startscherm en voer de voor- of achternaam in van het contact. U kunt ook zoeken op bedrijfsnaam. Selecteer bij het invoeren van tekens elke nummertoeets slechts eenmaal voor elke letter. Als u bijvoorbeeld Nokia zoekt, drukt u op **6, 6, 5, 4 en 2**.

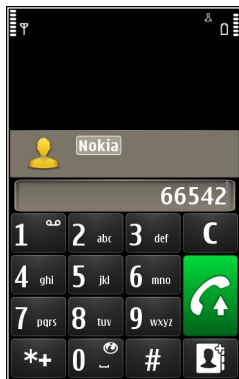

Het gevonden contact bellen

Selecteer het contact en houd dit even vast en selecteer in de contactkaart **Spraakoproep**.

Een bericht naar het contact verzenden

Selecteer het contact en houd dit even vast en selecteer in de contactkaart **Bericht**.

Het zoeken naar een contact stoppen

Selecteer **Opties** > **Contact zoeken** > **Uit**.

Een contact bellen

Selecteer **Menu** > **Contacten**.

- 1 Geef de eerste letters of tekens van de voor- of achternaam op in het zoekveld om naar een contact te zoeken.
- 2 Selecteer het contact.
- 3 Selecteer **Spraakoproep** in de contactkaart.
- 4 Houd **Spraakoproep** geselecteerd als het contact meerdere telefoonnummers heeft en selecteer het gewenste nummer.

Een conferentiegesprek voeren

Conferentiegesprekken (netwerkdienst) tussen maximaal zes deelnemers (inclusief uzelf) worden ondersteund. Videoconferentiegesprekken worden niet ondersteund.

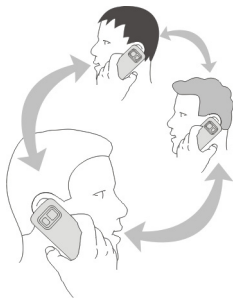

- 1 Bel de eerste deelnemer.
- 2 Als u een oproep wil doen aan een andere deelnemer, selecteert u **Opties > Nieuwe oproep**. De eerste oproep wordt in de wachtstand geplaatst.
- 3 Wanneer de nieuwe oproep wordt beantwoord, kunt u de eerste deelnemer aan het conferentiegesprek toevoegen door  te selecteren.

Een nieuwe deelnemer toevoegen aan een conferentiegesprek

Start een gesprek met een andere deelnemer en voeg de nieuwe oproep toe aan het conferentiegesprek.



Een privégesprek voeren met een deelnemer aan een conferentiegesprek

Selecteer .

Ga naar de deelnemer en selecteer . Het conferentiegesprek wordt in de wachtstand geplaatst op uw apparaat. De andere deelnemers gaan gewoon door met het conferentiegesprek.

Als u wilt terugkeren naar het conferentiegesprek, selecteert u .

De verbinding met een deelnemer aan een conferentiegesprek verbreken

Selecteer , ga naar de deelnemer en selecteer .

Een actief conferentiegesprek beëindigen

Druk op de beëindigingstoets.

De nummers bellen die u het meest gebruikt

U kunt snel uw vrienden en familieleden bellen wanneer u uw meest gebruikte telefoonnummers toewijst aan de cijfertoetsen van uw apparaat.

Selecteer **Menu > Instellingen en Bellen > Snelkeuze**.

Een telefoonnummer aan een cijfertoets toewijzen

- 1 Selecteer de cijfertoets waaraan u het telefoonnummer wilt toewijzen.
1 is gereserveerd voor de voicemailbox.
- 2 Selecteer het telefoonnummer in uw contactenlijst.

Een aan een cijfertoets toegewezen telefoonnummer verwijderen of wijzigen

Selecteer de toegewezen toets en houd deze even vast, en selecteer **Verwijderen of Wijzigen** in het pop-upmenu.

Een oproep plaatsen

Selecteer **Bellen** in het startscherm om de kiesfunctie te openen en selecteer de toegekende cijfertoets en houd deze even ingedrukt.

Met uw stem een nummer kiezen

Met de toepassing **Spraakopdrachten** kunt u uw stem gebruiken om oproepen te plaatsen of uw apparaat te bedienen.

Spraakopdrachten zijn niet afhankelijk van de stem van de spreker. Opdrachten worden automatisch door uw apparaat gemaakt.



Opmerking: Het gebruik van spraaklabels kan moeilijkheden opleveren in een drukke omgeving of tijdens een noodgeval. Voorkom dus onder alle omstandigheden dat u uitsluitend van spraaklabels afhankelijk bent.

Bij spraakgestuurde nummerkeuze wordt de luidspreker gebruikt. Houd het apparaat iets van u af wanneer u de spraakopdracht geeft.

- 1 Houd in het startscherm **Bellen** even ingedrukt. Als er een compatibele hoofdtelefoon met hoofdtelefoontoets is aangesloten, houdt u deze toets ingedrukt.
- 2 U hoort een korte toon en de tekst **Spreek nu** wordt weergegeven. Noem duidelijk de naam die u voor het contact hebt opgeslagen.
- 3 In de geselecteerde apparaattaal wordt een samengestelde spraakopdracht afgespeeld voor de herkende contactpersoon, en de naam en het nummer worden weergegeven. Als u spraakgestuurde nummerkeuze wilt annuleren, selecteert u **Stoppen**.

Een spraakopdracht voor een contact beluisteren

- 1 Selecteer een contact en **Opties > Details spraaklabel**.
- 2 Selecteer een contactgegeven.

Als voor een naam verschillende nummers zijn opgeslagen, kunt u ook de naam en het nummertype noemen, zoals mobiel of telefoon.

Oproepen plaatsen via internet

Informatie over internetoproepen

Met de netwerkdienst voor internetoproepen kunt u oproepen plaatsen en ontvangen via internet. Internetoproepdiensten bieden mogelijk ondersteuning voor oproepen tussen computers, tussen mobiele telefoons, en tussen een VoIP-apparaat en een traditionele telefoon.

Sommige providers van internetoproepdiensten staan gratis internetoproepen toe. Raadpleeg de provider van de internetoproepdienst voor informatie over de beschikbaarheid en verbindingskosten.

Als u een internetoproep wilt plaatsen of ontvangen, moet u zich bevinden in een gebied met een WLAN (draadloos LAN) of beschikken over een packet-gegevensverbinding (GPRS) in een 3G-netwerk en moet u aangemeld zijn bij een internetoproepdienst.

Een internetoproepdienst installeren

In Ovi Winkel kunt u zoeken naar internetoproepdiensten. Ga voor meer informatie naar www.ovi.com.

- 1 Download een installatiewidget voor de internetoproepdienst.
- 2 Selecteer de installatiewidget om de installatie te starten.
- 3 Volg de weergegeven instructies.

Wanneer een internetoproepdienst is geïnstalleerd, wordt in de lijst met contacten een tabblad voor de dienst weergegeven.

Een internetoproep plaatsen

Als u bent aangemeld bij een internetoproepdienst, kunt u een oproep plaatsen vanaf de vriendenlijst of de contactenlijst.

Selecteer **Menu > Contacten**.

Een oproep tot stand brengen met een contact in de vriendenlijst

- 1 Open het tabblad voor internetoproepdiensten en meld u aan bij een internetoproepdienst.
- 2 Selecteer een contact in de vriendenlijst en selecteer **Internetoproep**.

Breng een internetoproep tot stand met een telefoonnummer of SIP-adres.

- 1 Selecteer **Bellen**.
- 2 Selecteer **Opties > Bellen > Internetoproep**.



Het laatst gekozen nummer bellen

Probeert u iemand te bellen, maar neemt diegene niet op? U kunt het eenvoudig opnieuw proberen. In het oproepenlogboek kunt u informatie zien over de oproepen die u hebt geplaatst en ontvangen.

Selecteer op het startscherm **Bellen** > .

Als u het laatst gekozen nummer wilt bellen, selecteert u het nummer in de lijst.

En telefoonconversatie opnemen

- 1 Selecteer tijdens een actieve spraakoproep de optie **Opties** > **Ga naar startscherm** en selecteer **Menu** > **Toepassingen** > **Kantoor** > **Recorder**.
- 2 Selecteer  om de opname te starten.
- 3 Als u de opname wilt beëindigen, selecteert u . De geluidsclip wordt automatisch opgeslagen in de map Geluidsbestdn in de toepassing Bestandsbeheer.

Beide partijen horen tijdens de opname met regelmatige tussenpozen een toon.

Dempen door te draaien

Als uw apparaat afgaat in een situatie waar u niet wilt worden gestoord, kunt u het apparaat zodanig instellen dat de beltonen worden gedempt.

Dempen door te draaien activeren

Selecteer **Menu** > **Instellingen en Telefoon** > **Sensorinstellingen** > **Oproepen dempen** > **Aan**.

Wanneer uw apparaat overgaat, draait u het met het scherm omlaag.

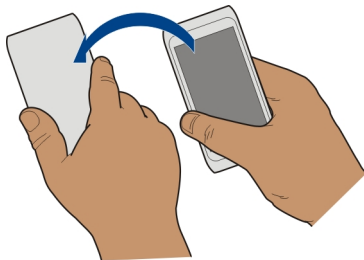



Gemiste oproepen weergeven

Op het startscherm kunt u zien wanneer u oproepen hebt gemist. Selecteer **Weergev.** om het telefoonnummer weer te geven. De naam van de beller wordt weergegeven als deze is opgeslagen in de contactenlijst.

Gemiste en ontvangen oproepen worden alleen bijgehouden als dit door het netwerk wordt ondersteund en als het apparaat is ingeschakeld en zich in het netwerkdienstgebied bevindt.

Het contact of het nummer terugbellen

Selecteer het contact of het nummer.

Als u de gemiste oproepen later wilt weergeven, selecteert u **Bellen** op het startscherm om Bellen te openen. Selecteer  en open het tabblad met gemiste oproepen .

Uw voicemailbox bellen

U kunt uw inkomende oproepen doorschakelen naar uw voicemailbox (netwerkdienst). Mensen kunnen een bericht achterlaten, bijvoorbeeld wanneer u niet opneemt.

Het telefoonnummer van uw voicemailbox wijzigen

- 1 Selecteer **Menu > Instellingen en Bellen > Oproepmailbox**.
- 2 Selecteer een mailbox en houd dit even vast, en selecteer vervolgens **Nummer wijzigen** in het pop-upmenu.
- 3 Voer het nummer in (dit krijgt u van de serviceprovider) en selecteer **OK**.

Oproepen doorschakelen naar uw voicemailbox of naar een ander telefoonnummer

Als u uw oproepen niet kunt beantwoorden, kunt u inkomende oproepen doorschakelen naar uw voicemailbox of naar een ander telefoonnummer.

Selecteer **Menu > Instellingen en Bellen > Doorschakelen > Spraakoproepen**.

Doorschakelen is een netwerkdienst. Neem voor meer informatie contact op met uw serviceprovider.

Alle spraakoproepen naar uw voicemailbox doorschakelen

Selecteer **Alle spraakoproepen > Inschakelen > Naar voicemailbox**.

Alle spraakoproepen naar een ander telefoonnummer doorschakelen

- 1 Selecteer **Alle spraakoproepen > Inschakelen > Naar ander nummer**.

- 2 Voer het nummer in of selecteer **Zoeken** om een nummer in uw contactenlijst te gebruiken.

Er kunnen verschillende doorschakelopties tegelijkertijd actief zijn, zoals **Indien bezet** en **Als niet aangenomen**.

Op het startscherm geeft  aan dat alle oproepen worden doorgeschakeld.

De functies voor het blokkeren en doorschakelen van oproepen kunnen niet tegelijkertijd actief zijn.

Voorkomen dat er oproepen worden geplaatst of ontvangen

Misschien wilt u soms de oproepen die met uw apparaat kunnen worden geplaatst of ontvangen, beperken. Met Oproepen blokkeren (netwerkdienst) kunt u bijvoorbeeld alle uitgaande internationale oproepen of inkomende oproepen beperken wanneer u zich in het buitenland bevindt.

Selecteer **Menu > Instellingen en Bellen > Oproepen blokkeren**.

U hebt het blokkeringswachtwoord van uw serviceprovider nodig om deze instellingen te wijzigen.

Voorkomen dat er oproepen worden geplaatst

- 1 Als er een internetoproepdienst is geïnstalleerd, selecteert u **Mobiele oproepen blokkeren**.
- 2 Als u wilt voorkomen dat er oproepen of internationale oproepen worden geplaatst, selecteert u **Uitgaande oproepen** of **Internationale oproepen**. Als u wilt voorkomen dat er internationale oproepen worden geplaatst, maar wel oproepen naar uw eigen land wilt toestaan, selecteert u **Internationaal behalve naar eigen land**.
- 3 Selecteer **Inschakelen**. Oproepblokkering heeft effect op alle oproepen, ook op gegevensoproepen.

Voorkomen dat oproepen worden ontvangen

- 1 Als er een internetoproepdienst is geïnstalleerd, selecteert u **Mobiele oproepen blokkeren**.
- 2 Als u wilt voorkomen dat er oproepen of internationale oproepen worden ontvangen wanneer u in het buitenland bent, selecteert u **Inkomende oproepen** of **Inkomende oproepen bij roaming**.
- 3 Selecteer **Inschakelen**.

Voorkomen dat er anonieme internetoproepen worden ontvangen

Selecteer **Internetoproepen blokkeren > Anonieme opr. blokk.** > Aan.

Alleen oproepen naar bepaalde nummers toestaan

Met de dienst voor vaste nummers kunt u instellen dat alleen een beperkt aantal telefoonnummers kan worden gebeld. U kunt uw kinderen bijvoorbeeld alleen toestaan familieleden of andere belangrijke nummers te bellen.

Selecteer **Menu > Contacten en Opties > SIM-nummers > Nrs. vaste contacten**.

Niet alle SIM-kaarten ondersteunen vaste nummers. U hebt de PIN2-code van uw serviceprovider nodig.

Vaste nummers activeren

Selecteer **Opties > Vaste nummers activeren**. Voer de PIN2-code in.

De mensen selecteren naar wie oproepen zijn toegestaan

- 1 Selecteer **Opties > Nieuw SIM-contact**.
- 2 Voer de PIN2-code in.
- 3 Voer de contactnaam en het telefoonnummer in waarnaar oproepen zijn toegestaan, en selecteer **Gereed**. Als u een contact in de contactenlijst wilt toevoegen aan de lijst met vaste nummers, selecteert u **Toevoegen uit Contacten** en een contact.

Als u een SMSbericht wilt verzenden naar een SIM-contact terwijl de dienst voor vaste nummers is geactiveerd, moet u het nummer van de berichtencentrale voor SMS-berichten toevoegen aan de lijst met vaste nummers.

Video delen

Informatie over het delen van video

Met Video delen (netwerkdienst) kunt u tijdens een spraakoproep live of opgenomen video op uw apparaat delen met een ander compatibel apparaat.

Wanneer u Video delen activeert, wordt de luidspreker automatisch ingeschakeld. Als u de luidspreker niet wilt gebruiken, kunt u een compatibele hoofdtelefoon gebruiken.

Vereisten voor het delen van video

Voor zowel u als de ontvanger gelden de volgende vereisten voor het delen van video:

- U moet zich beiden in een 3G-netwerk bevinden. Als een van u buiten het 3G-netwerk gaat, blijft de spraakoproep wel actief.
- U moet beiden de functie Video delen hebben geactiveerd.
- U moet beiden verbindingen van persoon tot persoon hebben ingesteld.

Neem contact op met uw serviceprovider voor meer informatie over de dienst, de beschikbaarheid van het 3G-netwerk en de kosten die aan het gebruik van deze dienst zijn verbonden.

Video delen instellen

U hebt instellingen voor verbindingen van persoon tot persoon en 3G-verbindinginstellingen nodig om video delen mogelijk te maken.

Een verbinding van persoon tot persoon wordt ook wel een SIP-verbinding (Session Initiation Protocol) genoemd. De SIP-profielinstellingen moeten in het apparaat worden geconfigureerd voordat u video's kunt delen. Vraag de serviceprovider naar de SIP-profielinstellingen en sla deze op in het apparaat. Uw serviceprovider stuurt u de instellingen mogelijk in een configuratiebericht of geeft u een lijst met de benodigde parameters.

Een verbinding van persoon tot persoon instellen

- 1 Selecteer **Menu** > **Instellingen en Connectiviteit** > **Beheerinstellingen** > **SIP-instellingen** en een SIP-profiel.
- 2 Voer de benodigde instellingen voor het SIP-profiel in.

Instellingen voor het delen van video wijzigen

Selecteer **Menu** > **Instellingen en Connectiviteit** > **Video delen**.

Een 3G-verbinding gebruiken

Neem voor meer informatie over netwerken contact op met uw serviceprovider.

Een SIP-adres aan een contact toevoegen

- 1 Selecteer **Menu** > **Contacten**.
- 2 Selecteer een contact of maak een nieuw contact.
- 3 Selecteer **Opties** > **Bewerken**.
- 4 Selecteer **Opties** > **Detail toevoegen** > **Video delen**.
- 5 Voer het SIP-adres in met de indeling gebruikersnaam@domeinnaam (u mag een IP-adres gebruiken in plaats van een domeinnaam).
Als u geen SIP-adres weet voor de contactpersoon, kunt u het telefoonnummer van de ontvanger gebruiken, inclusief het landnummer om videobeelden te delen (indien ondersteund door de provider van de netwerkdienst).

Live of opgenomen video delen

Selecteer **Opties** > **Video delen** tijdens een actieve spraakoproep.

- 1 Als u live video wilt delen, selecteert u **Live video**.
Selecteer **Videoclip** als u een video wilt delen.

- 2 Selecteer het gewenste SIP-adres of telefoonnummer dat is opgeslagen in de contactkaart van de ontvanger. Als het SIP-adres of telefoonnummer niet beschikbaar is, voert u de gegevens handmatig in en selecteert u **OK**. Als u een telefoonnummer invoert, moet u ook de landcode invoeren. De uitnodiging wordt verzonden naar het SIP-adres.

Als u een andere toepassing opent tijdens het delen van een video, wordt het delen onderbroken.

Delen hervatten

Selecteer **Opties** > **Video delen voortzetten** in het startscherm.

Video delen stoppen

Selecteer **Stoppen**. Selecteer  als u de spraakoproep wilt beëindigen. Wanneer u het gesprek beëindigt, wordt ook het delen van de video beëindigd.

De live video die u hebt gedeeld automatisch opslaan

Selecteer **Menu** > **Instellingen en Connectiviteit** > **Video delen** > **Video opslaan** > **Aan**.

Een uitnodiging om video te delen accepteren

Selecteer **Ja**. Video delen begint automatisch.

Contacten

Informatie over Contacten



Selecteer **Menu** > **Contacten**.

U kunt de telefoonnummers, adressen en andere contactgegevens van uw vrienden opslaan en ordenen. Als u eenvoudig contact wilt houden met uw belangrijkste contacten, kunt u deze toevoegen aan het startscherm.

Telefoonnummers en e-mailadressen opslaan

U kunt het telefoonnummer, e-mailadres en andere informatie van uw vriend opslaan in uw lijst met contacten.

Selecteer **Menu** > **Contacten**.

Hiermee voegt u een contact toe aan de lijst met contacten

- 1 Selecteer **Opties** > **Nieuw contact**.
- 2 Selecteer een veld en voer de gegevens in.

Contactgegevens bewerken

- 1 Een contact selecteren.
- 2 Open het tabblad contactkaart .
- 3 Een contactgegeven selecteren.

Gegevens toevoegen over een contact

Selecteer een contact en **Opties** > **Bewerken** > **Opties** > **Detail toevoegen**.

Het nummer van een ontvangen oproep of bericht opslaan

Hebt u een oproep of bericht ontvangen van iemand van wie het telefoonnummer nog niet is opgeslagen in de contactenlijst? U kunt het nummer eenvoudig opslaan in een nieuw of bestaand item in de contactenlijst.

Het nummer van een ontvangen oproep opslaan

- 1 Selecteer **Menu** > **Toepassingen** > **Logboek**.
- 2 Selecteer **Recente oproepen** > **Ontv. oproepen**.
- 3 Selecteer een telefoonnummer en houd dit even vast, en selecteer **Opslaan in Contacten** in het pop-upmenu.
- 4 Selecteer of u een nieuw item in de contactenlijst wilt maken of een bestaand item wilt wijzigen.

Het nummer van een ontvangen bericht opslaan

- 1 Selecteer **Menu** > **Berichten**.
- 2 Selecteer **Inbox** en een bericht.
- 3 Selecteer het telefoonnummer en **Opslaan in Contacten**.
- 4 Selecteer of u een nieuw item in de contactenlijst wilt maken of een bestaand item wilt wijzigen.

Snel contact opnemen met uw belangrijkste contacten

U kunt uw belangrijkste contacten instellen als favorieten. Uw favorieten worden boven aan in de lijst met contacten weergegeven, zodat u snel contact met hen kunt opnemen.

Selecteer **Menu** > **Contacten**.

Een contact als favoriet instellen

Selecteer een contact en houd deze even vast, en selecteer **Toev. aan favorieten** in het pop-upmenu.

Een contact uit de favorieten verwijderen

Selecteer een contact en houd deze even vast, en selecteer **Verwijdrn uit favorieten** in het pop-upmenu. Het contact wordt niet uit uw standaardlijst met contacten verwijderd.

Een foto voor een contact toevoegen

Wilt u meteen zien wie u belt? Voeg een foto voor een bepaald contact toe.

Selecteer **Menu > Contacten** en een contact.

- 1 Selecteer het pictogram naast de naam van het contact en **Afbeeld. toevoegen**.
- 2 Selecteer een foto uit Foto's.

Een foto wijzigen of verwijderen

Selecteer een foto en houd deze even vast. Selecteer vervolgens **Afbeelding wijzigen of Afbld. verwijderen**.

De contacten moeten zijn opgeslagen in het apparaatgeheugen. Als u wilt controleren welk geheugen in gebruik is, selecteert u **Opties > Instellingen > Contacten weergeven**.

Een beltoon instellen voor een specifiek contact

Wilt u het kunnen horen als een bepaalde persoon u belt? U kunt speciaal voor die persoon een beltoon instellen.

Selecteer **Menu > Contacten**.

Een beltoon instellen voor een contact

- 1 Selecteer een contact en selecteer **Opties > Bewerken**.
- 2 Selecteer het veld Beltoon en een beltoon.

Een beltoon instellen voor een contactgroep

- 1 Open het tabblad voor groepen.
- 2 Selecteer de naam van een groep en houd deze even vast, en selecteer **Beltoon** in het pop-upmenu.
- 3 Selecteer een beltoon in de lijst.

De beltoon is alleen van toepassing op de leden van de groep ten tijde van het instellen van de beltoon.

Uw contactgegevens verzenden via Mijn kaart

Mijn visitekaartje is uw elektronische visitekaartje. Met Mijn visitekaartje kunt u uw contactgegevens naar anderen zenden.

Selecteer **Menu** > **Contacten**.

Uw contactgegevens als visitekaartje verzenden

Selecteer **Mijn visitekaartje** en houd dit even vast en selecteer in het pop-upmenu **Vrzdndn als visitekaartje**.

Uw contactgegevens in Mijn kaart bewerken

Selecteer **Mijn visitekaartje** en de detailgegevens die u wilt bewerken.

Een contactgroep maken

Als u contactgroepen hebt gemaakt, kunt u een bericht verzenden naar meerdere mensen tegelijk. U kunt uw familieleden bijvoorbeeld aan een groep toekennen.

Selecteer **Menu** > **Contacten**.

- 1 Open het tabblad voor groepen.
- 2 Selecteer **Opties** > **Nieuwe groep**.
- 3 Voer een naam voor de groep in en selecteer **OK**.
- 4 Selecteer de groep en **Opties** > **Leden toevoegen**.
- 5 Geef aan welke contacten u aan de groep wilt toevoegen door deze te selecteren.

Een bericht verzenden aan een groep mensen

Wilt u snel een bericht kunnen verzenden aan al uw familieleden? Als u hen hebt toegekend aan een groep, kunt u een bericht naar hen allemaal tegelijk verzenden.

Selecteer **Menu** > **Contacten**.

- 1 Open het tabblad voor groepen.
- 2 Selecteer de naam van een groep en houd deze even vast, en selecteer **Bericht maken** in het pop-upmenu.

Contacten kopiëren van de SIM-kaart naar uw apparaat

Als u contacten hebt opgeslagen op uw SIM-kaart, kunt u deze kopiëren naar uw apparaat. U kunt meer gegevens toevoegen aan de contacten die op uw apparaat zijn opgeslagen, zoals alternatieve telefoonnummers, adressen of foto's.

Selecteer **Menu** > **Contacten**.

Selecteer **Opties** > **SIM-nummers** > **Alles kop. naar telef.**

Tip: Als een contact tweemaal voorkomt in uw lijst met contacten, selecteert u **Opties** > **Instellingen** > **Contacten weergeven** en schakelt u het selectievakje **SIM-geheugen** uit.

Een back-up van uw contacten plaatsen bij Ovi by Nokia

Als u een back-up van uw contacten in Ovi by Nokia plaatst, kunt u deze contacten eenvoudig naar een nieuw apparaat kopiëren. Als uw apparaat wordt gestolen of beschadigd raakt, kunt u online toch uw lijst met contacten raadplegen.

Selecteer **Menu** > **Contacten** en **Opties** > **Ovi-synchr..**

Als u automatische synchronisatie toestaat, wordt er bij Ovi by Nokia automatisch een back-up geplaatst van alle wijzigingen die u in de contactenlijst aanbrengt.

U moet een Nokia-account hebben om Ovi te kunnen gebruiken. Als u nog geen account hebt, kunt u er een maken op www.ovi.com. U wordt ook gevraagd om een account te maken als u met uw apparaat een Ovi-dienst opent.

Als u Ovi-synchronisatie gebruikt om uw contacten automatisch te synchroniseren, mag u geen gebruikmaken van andere diensten voor synchronisatie van contacten, omdat dit conflicten kan veroorzaken. Ovi-synchronisatie voor contacten is niet beschikbaar als u synchronisatie van contacten hebt geactiveerde in Mail for Exchange.

Berichten

Informatie over Berichten

 Selecteer **Menu** > **Berichten**.

U kunt verschillende soorten berichten verzenden en ontvangen:

- SMS-berichten
- Audioberichten
- Multimedieberichten met foto's en video's
- Groepsberichten

Voor Berichten is netwerkondersteuning vereist.

Een bericht verzenden

Via SMS- en multimedieberichten kunt u snel contact opnemen met vrienden en familie. Aan een multimediebericht kunt u foto's, video's en geluidsclips toevoegen die u wilt delen.

Selecteer **Menu** > **Berichten**.

- 1 Selecteer **Nieuw bericht**.
- 2 Als u ontvangers wilt selecteren in de contactenlijst, selecteert u het veld **Aan**. Als u het telefoonnummer van de ontvanger handmatig wilt invoeren, voert u het nummer in het veld **Aan** in.
- 3 Als u een bijlage wilt toevoegen, selecteert u .
- 4 Selecteer .

Het verzenden van een bericht met een bijlage kan duurder zijn dan het verzenden van een normaal SMS-bericht. Neem voor meer informatie contact op met uw serviceprovider.

U kunt tekstberichten verzenden die langer zijn dan de tekenlimiet voor één bericht. Langere berichten worden verzonden als twee of meer berichten. Uw serviceprovider kan hiervoor de desbetreffende kosten in rekening brengen.

Tekens met accenten, andere symbolen en sommige taalopties nemen meer ruimte in beslag, waardoor het aantal tekens dat in één bericht kan worden verzonden, wordt beperkt.



Als de omvang van het ingevoegde item in een multimediebericht te groot is voor het netwerk, kan de grootte automatisch worden verkleind door het apparaat.

Alleen compatibele apparaten kunnen multimedieberichten ontvangen en weergeven. De weergave van een bericht kan verschillen, afhankelijk van het ontvangende apparaat.

Een audiobbericht verzenden

U kunt een geluidsclip, bijvoorbeeld een verjaardagsliedje, opnemen en deze clip als audiobbericht naar een vriend verzenden.

Selecteer **Menu > Berichten**.

- 1 Selecteer **Opties > Bericht maken > Audiobbericht**.
- 2 Selecteer  om het bericht op te nemen.
- 3 Als u de ontvanger wilt selecteren in de contactenlijst, selecteert u het veld **Aan**. Als u het telefoonnummer van de ontvanger handmatig wilt invoeren, voert u het nummer in het veld **Aan** in.
- 4 Selecteer .

Berichten ontvangen

Wanneer u een bericht ontvangt, kunt u het direct vanaf het startscherm openen. Later kunt u het bericht vinden in de map **Conversaties** of in de map **Inbox** in **Berichten**.

Selecteer **Menu > Berichten**.

Wanneer u een bericht ontvangt, wordt er op het startscherm een melding weergegeven. Het totaal aantal gemiste gebeurtenissen, inclusief gemiste oproepen en ontvangen berichten, wordt weergegeven.

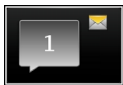

Selecteer de meldingswidget om het bericht te openen. Het bericht wordt standaard geopend in de weergave **Conversaties**.

Een ontvangen bericht in de weergave **Conversaties beantwoorden**

Selecteer het invoerveld onder op het scherm, schrijf een bericht en selecteer .

Een bericht in de map **Inbox openen**

Selecteer **Inbox** en een bericht.

Een ontvangen bericht in de weergave **Inbox beantwoorden**

Open een bericht en selecteer .

Een bericht in de weergave **Inbox doorsturen**

Open een bericht en selecteer .

Een ontvangen multimedia-item opslaan

Selecteer het item en houd het even vast, en selecteer **Opslaan** in het pop-upmenu. Het item kan worden weergegeven in de overeenkomstige toepassing. Als u bijvoorbeeld opgeslagen foto's wilt weergeven, opent u **Foto's**.

Een conversatie weergeven

U kunt de berichten die u hebt verzonden naar, en ontvangen van een bepaald contact zien in een enkele weergave, en de conversatie vanuit die weergave vervolgen.

Selecteer **Menu > Berichten**.

Selecteer **Conversaties** en een contact. Alle berichten die zijn verzonden naar, en ontvangen van dat contact worden weergegeven.

Een bericht in een conversatie beantwoorden

- 1 Open de conversatie.
- 2 Tik op het invoerveld onder op het scherm en schrijf een bericht.
- 3 Als u bijlagen of meer ontvangers wilt toevoegen, selecteert u **Opties > Toevoegen**.

4 Selecteer  om het bericht te verzenden.

Wanneer u een nieuw bericht verzendt, wordt het toegevoegd aan de huidige conversatie. Als er geen conversatie bestaat, wordt een nieuwe conversatie gestart.

Wanneer u een ontvangen bericht vanaf het startscherm opent, wordt het bericht standaard geopend in de weergave Conversaties. Als u wilt dat de berichten worden geopend in de weergave Inbox, selecteert u **Opties** > **Berichtweergave** > **Inbox**.

Een SMS-bericht beluisteren

U kunt uw apparaat zo instellen dat uw SMS-berichten worden voorgelezen.

- 1 Selecteer **Menu** > **Berichten**.
- 2 Selecteer **Inbox**.
- 3 Selecteer een bericht en houd dit even vast, en selecteer vervolgens **Beluisteren** in het pop-upmenu.

Selecteer **Menu** > **Instellingen** > **Telefoon** > **Spraak**.

De taal wijzigen

Selecteer **Taal** en een taal.

Een extra taal downloaden

Selecteer **Opties** > **Talen downloaden**.

De stem wijzigen

Selecteer . Als u een voorbeeld van een stem wilt horen, selecteert u de stem en houdt u deze even vast, en selecteert u vervolgens **Spraak afspelen**.

De taal wijzigen

U kunt de taal van het apparaat en de taal waarin u uw berichten en e-mails schrijft, wijzigen. U kunt ook tekstvoorspelling activeren.

Selecteer **Menu** > **Instellingen** en **Telefoon** > **Taal**.

De taal van het apparaat wijzigen

Selecteer **Telefoontaal**.

De schrijftaal wijzigen

Selecteer **Schrijftaal**.

Hiermee activeert u tekstvoorspelling

Selecteer **Tekstvoorspelling**.

E-mail

E-mail

Over e-mail

 Selecteer **Menu** > **Toepassingen** > **E-mail**.

U kunt meerdere mailboxen toevoegen en deze rechtstreeks vanaf het startscherm openen. In de hoofdweergave voor e-mail kunt u van de ene mailbox overschakelen naar een andere.

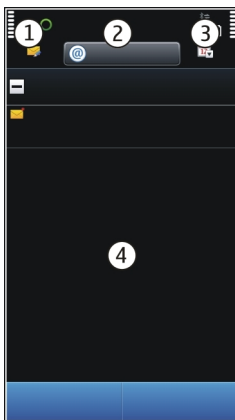

- 1 Schrijf een bericht.
- 2 Schakel over tussen uw mailboxen.
- 3 Sorteert uw e-mail, bijvoorbeeld op datum.
- 4 Verzend e-mail vanuit huidige mailbox.

E-mail bevat interactieve elementen. Selecteer bijvoorbeeld een e-mailbericht en houd dit even vast om een pop-upmenu weer te geven.

Bij het gebruik van de dienst of het downloaden van inhoud worden mogelijk grote hoeveelheden gegevens overgebracht, wat kan leiden tot kosten voor gegevensverkeer.

Een gratis e-mailaccount van Ovi van Nokia krijgen

 Via Ovi Mail van Nokia kunt u uw toestel of pc gebruiken voor toegang tot uw e-mail. De antispam beveiliging helpt uw mailbox op orde te houden en door de antivirusbeveiliging wordt de bescherming verhoogd.

- 1 Selecteer **Menu** > **Toepassingen** > **E-mail**.
- 2 Selecteer **Nieuwe mailbox** > **Starten** > **Ovi-mail** en **Nu aanmelden**.

Uw pc gebruiken voor toegang tot uw e-mailaccount

Ga naar www.ovi.com en meld u aan.

Een mailbox toevoegen

U kunt diverse mailboxen aan uw apparaat toevoegen.

Selecteer **Menu** > **Toepassingen** > **E-mail**.

Een mailbox toevoegen

Selecteer **Nieuwe mailbox** en volg de instructies.

Voor een gratis Ovi Mail-account van Nokia selecteert u **Ovi-mail** en **Nu aanmelden**.

Een e-mailwidget aan het startscherm toevoegen

- 1 Tik op het startscherm op een leeg gebied en houd dit even vast.
- 2 Selecteer  en de gewenste widget in de lijst.

Een mailbox verwijderen

- 1 Selecteer **Menu** > **Toepassingen** > **E-mail**.
- 2 Selecteer **Opties** > **Mailbox verwijderen** en de mailbox.

E-mail lezen

U kunt uw apparaat gebruiken om e-mail te lezen en te beantwoorden.

Selecteer **Menu** > **Toepassingen** > **E-mail**.

Een e-mail lezen

Selecteer de e-mail.

Tip: Plaats twee vingers op het scherm en veeg en ze samen of afzonderlijk om in- of uit te zoomen.

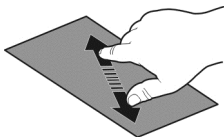

Een bijlage openen of opslaan

Selecteer de bijlage en de juiste optie. Als er meer bijlagen zijn, kunt u ze allemaal tegelijk opslaan.

Een e-mail beantwoorden

Selecteer **Opties** > **Beantwoorden**.

Een e-mail doorsturen

Selecteer **Opties** > **Doorsturen**.



Tip: Als er een webadres in een e-mail staat en u het adres in de browser van het apparaat wilt openen, selecteert u het adres.

Tip: Gebruik de pijlpictogrammen om naar de volgende of vorige e-mail te gaan.

Een e-mail verzenden

U kunt uw apparaat gebruiken om e-mail te schrijven en te verzenden en bestanden aan uw e-mail toe te voegen.

Selecteer **Menu** > **Toepassingen** > **E-mail**.

- 1 Selecteer .
- 2 Selecteer het pictogram **Aan**, **Cc** of **Bcc** als u een ontvanger uit uw lijst met contacten wilt toevoegen. Selecteer het veld **Aan**, **Cc** of **Bcc** als u handmatig een e-mailadres wilt invoegen.
- 3 Als u een bijlage aan de e-mail wilt toevoegen, selecteert u .
- 4 Als u het e-mailbericht wilt verzenden, selecteert u .

Een vergaderverzoek beantwoorden

U kunt vergaderverzoeken openen en accepteren. Als u een vergaderverzoek accepteert, verschijnt het in uw agenda.

Selecteer **Menu** > **Toepassingen** > **E-mail** en open het vergaderverzoek.

Selecteer  (Accepteren),  (Weigeren) of  (Onder voorbehoud).

Uw beschikbaarheid controleren

Selecteer **Opties** > **Agenda weergeven**.

Als u het geaccepteerde vergaderverzoek wilt bewerken, verzenden of doorsturen, opent u het verzoek in uw agenda.

De beschikbare opties kunnen verschillen.

E-mails openen van het startscherm

Er kunnen meerdere e-mailwidgets op het startscherm staan, afhankelijk van uw apparaat. Elke e-mailwidget bevat één mailbox. In de widget kunt u zien of u nieuwe e-mails hebt ontvangen en wat het aantal ongelezen e-mails is.

Een e-mailwidget toevoegen aan het startscherm

Selecteer **Nieuwe mailbox** op het startscherm en volg de instructies.

Nog een e-mailwidget toevoegen aan het startscherm

Tik op het startscherm en houd dit even vast. Selecteer vervolgens  en de gewenste widget uit de lijst.

Een e-mail openen

Selecteer een e-mail in de e-mailwidget.

Internet

Over de webbrower



Selecteer **Menu > Web**.

Op de hoogte blijven van het nieuws en uw favoriete websites bezoeken. U kunt de webbrower van uw apparaat gebruiken om internetpagina's te bekijken.

Als u internetpagina's wilt weergeven, moet er op uw apparaat een internettoegangspunt zijn geconfigureerd en moet u verbonden zijn met een netwerk.

Op internet surfen

Selecteer **Menu > Web**.

Tip: Als u bij uw serviceprovider geen data-abonnement met een vast tarief hebt, kunt u besparen op de kosten voor gegevensoverdracht op uw telefoonrekening door een WLAN te gebruiken om verbinding te maken met internet.

Naar een website gaan

Selecteer de webadresbalk, voer een webadres in en selecteer .

Tip: Als u op internet wilt zoeken, selecteert u de webadresbalk, voert u het zoekwoord in en selecteert u de koppeling onder de webadresbalk.

In- of uitzoomen

Plaats twee vingers op het scherm en schuif uw vingers naar elkaar toe of van elkaar af.

Een cache is een geheugenlocatie die wordt gebruikt om gegevens tijdelijk op te slaan. Als u toegang hebt gezocht of gehad tot vertrouwelijke informatie waarvoor u een wachtwoord moet opgeven, kunt u de cache van het apparaat na gebruik beter legen.

De cache wissen

Selecteer  >  > **Privacy** > **Privacygegevens wissen** > **Cache**.

Een bookmark toevoegen

Als u steeds dezelfde websites bezoekt, kunt u deze toevoegen aan de weergave Bookmarks, zodat u ze snel kunt openen.

Selecteer **Menu** > **Web**.

Selecteer tijdens het browsen  > .

Tijdens het browsen naar een website met bookmark gaan



Selecteer  >  en een bookmark.

Abonneren op een webfeed

U hoeft uw favoriete websites niet regelmatig te bezoeken om op de hoogte te blijven van nieuwe inhoud op deze websites. U kunt zich abonneren op webfeeds en automatisch koppelingen ontvangen naar de nieuwste inhoud.

Selecteer **Menu** > **Web**.

Webfeeds op webpagina's worden gewoonlijk aangegeven met . Ze worden gebruikt om bijvoorbeeld de recentste nieuwskoppen of weblogitems te delen.

Ga naar een blog of webpagina met een webfeed en selecteer  >  en de gewenste feed.

Een feed bijwerken

Selecteer in de weergave Webfeeds de feed en houd deze vast. Selecteer vervolgens **Vernieuwen** in het pop-upmenu.

Een feed zodanig instellen dat deze automatisch wordt bijgewerkt

Selecteer in de weergave Webfeeds de feed en houd deze even vast. Selecteer vervolgens **Bewerken** > **Automatische updates** in het pop-upmenu.

Toegang krijgen tot het intranet van uw bedrijf



U kunt het apparaat gebruiken om verbinding te maken met het intranet van uw bedrijf.

Selecteer **Menu > Toepassingen > Kantoor > Intranet**.

- 1 Selecteer **Opties > Instellingen**. Neem voor de toepasselijke instellingen contact op met de systeembeheerder. U moet ook een VPN-toegangspunt definiëren.
- 2 Maak verbinding met het intranet.

Tip: Als u verschillende intranetbestemmingen, zoals extranets van partners, hebt gedefinieerd in Verbindingsinstellingen, selecteert u **Handmatige verbinding** om te definiëren welk intranet u wilt doorbladeren.

Sociale netwerken

Over Sociale netwerken



Selecteer **Menu > Sociaal** en meld u aan bij de diensten voor sociale netwerken die u gebruikt.

Sociaal worden op Ovi om uw sociale netwerk nog beter onderhouden. Wanneer u bent aangemeld bij diensten voor sociale netwerken via Sociaal, dan kunt u het volgende doen:

- De statusupdates van uw vrienden uit meerdere diensten weergeven in één weergave
- Uw eigen statusupdate tegelijkertijd op meerdere diensten plaatsen
- Met de camera gemaakte foto's direct delen
- Video's delen met uw vrienden
- De profielen van uw online vrienden koppelen aan hun contactgegevens op uw telefoon
- Gebeurtenissen vanaf de dienst agenda toevoegen aan de agenda van uw apparaat

Deze functies zijn alleen beschikbaar als ze door de dienst voor sociale netwerken worden ondersteund.

Voor het gebruik van diensten voor sociale netwerken is netwerkondersteuning vereist. Hiervoor worden mogelijk grote hoeveelheden gegevens overgebracht waarvoor de daaraan gekoppelde kosten voor gegevensverkeer in rekening worden gebracht. Neem voor meer informatie over de kosten van gegevensoverdracht contact op met uw serviceprovider.

De diensten voor sociale netwerken worden verzorgd door derden en worden niet door Nokia geleverd. Controleer de privacy-instellingen van de dienst voor sociale netwerken die u gebruikt, omdat u uw gegevens mogelijk met een grote groep mensen deelt. De gebruiksvoorwaarden van de dienst voor sociale netwerken zijn mogelijk ook van toepassing op het delen van gegevens. Stel u op de hoogte van de gebruiksvoorwaarden en privacygewoonten van de betreffende service.

De statusupdates van uw vrienden in één weergave bekijken

Wanneer u bent aangemeld bij diensten voor sociale netwerken via de toepassing Sociaal, dan kunt u de statusupdates van uw vrienden in al die diensten in één enkele weergave bekijken. U hoeft niet heen en weer te schakelen tussen verschillende toepassingen om te zien wat iedereen aan het doen is.

Selecteer **Menu > Sociaal**.

- 1 Selecteer een dienst en meld u aan.
- 2 Selecteer **Sociaal netwerk toevoegen**.
- 3 Selecteer een andere dienst en meld u aan.
- 4 Selecteer **Alle activiteit**.

Alle feeds van de diensten die u heeft toegevoegd worden automatisch in de weergave opgenomen.

Uw status plaatsen op socialenetwerkdiensten

Met de toepassing Sociale netwerken kunt u uw statusupdate op socialenetwerkdiensten plaatsen.

Selecteer **Menu > Sociaal**.

Schrijf uw statusupdate in het tekstveld.

Uw online vrienden koppelen aan hun contactgegevens

U kunt het profiel van uw online vrienden uit sociale netwerkdiensten koppelen aan hun contactgegevens op uw apparaat. Na de koppeling kunt u hun contactgegevens direct bekijken in de socialenetwerkttoepassing en hun meest recente statusupdates bekijken in uw lijst met contacten.

Selecteer **Menu > Sociaal**.

- 1 Selecteer de profielfoto van een online vriend(in).
- 2 Selecteer **Link Profile to Contact** in het pop-upmenu.
- 3 Selecteer in uw lijst met contacten het contact waaraan u het profiel wilt koppelen.

De statusupdates van uw vrienden weergeven in het startscherm

Als u zich via Ovi by Nokia aanmeldt bij socialenetwerkdiensten, kunt u de statusupdates van uw online vrienden rechtstreeks in het startscherm zien.

Door de updates in het startscherm bladeren

Als u zich hebt aangemeld voor een dienst, kunt u updates bekijken in de widget Sociale netwerken.

De socialenetwerktoeassing openen in het startscherm

Selecteer het widget Sociale netwerken. Als u zich hebt aangemeld, wordt de weergave met statusupdates geopend. Als u zich nog niet hebt aangemeld, wordt de weergave geopend waarin u zich kunt aanmelden.

Een foto of video uploaden naar een dienst

Gebruik de toepassing Sociaal om uw foto's of video's te uploaden naar diensten voor sociale netwerken.

Selecteer **Menu > Sociaal**.

- 1 Selecteer .
- 2 Selecteren of u een afbeelding of een video wilt uploaden.
- 3 Geef aan welke items moet worden geüpload door deze items te selecteren. De maximale bestandsgrootte is 4 MB voor foto's en 10 MB voor video's.
- 4 Als u één afzonderlijke foto uploadt, kunt u een beschrijving en een label met een opmerking toevoegen aan een bepaald gedeelte van de foto.
Als u een video wilt uploaden, moet deze functie door de dienst voor sociale netwerken worden ondersteund en u moet een WLAN-verbinding gebruiken.

Een foto nemen en deze uploaden

- 1 Selecteer .
- 2 Selecteer de optie voor het uploaden van een foto van een camera.
- 3 Neem een foto.
- 4 Voeg een beschrijving en een label met een opmerking toe aan een bepaald gedeelte van de foto.

Contact opnemen met een vriend van een socialenetwerkdienst

Wanneer u niet alleen commentaar wilt geven op de status van een vriend, kunt u bellen met, of een bericht verzenden aan deze vriend.

Selecteer **Menu > Sociaal**.

- 1 Selecteer de profielfoto van een vriend(in).
- 2 Selecteer **View contact info** in het pop-upmenu.
- 3 Selecteer een communicatiemethode.

Deze functie is beschikbaar als u op uw apparaat uw online vrienden aan hun contactgegevens hebt gekoppeld.

De beschikbare communicatiemethoden verschillen. Als u iemand wilt bellen of een SMS-bericht wilt sturen, moet de functie worden ondersteund door de dienst.

Een gebeurtenis toevoegen aan de agenda van uw apparaat

Wanneer u reageert op uitnodigingen voor gebeurtenissen in een socialenetwerkdienst, kunt u deze gebeurtenissen toevoegen aan de agenda van uw apparaat, zodat u aankomende gebeurtenissen kunt weergeven, zelfs als u niet online bent.

Selecteer **Menu** > **Sociaal** en een dienst, en meld u aan.

- 1 Selecteer een uitnodiging voor een gebeurtenis.
- 2 Voeg de gebeurtenis toe aan de agenda van uw apparaat.

Deze functie is alleen beschikbaar als deze door de dienst wordt ondersteund.

Camera

Informatie over Camera

 Selecteer **Menu** > **Toepassingen** > **Camera**.

Waarom zou u een aparte camera meenemen als u ook herinneringen kunt vastleggen met uw apparaat? Met de toepassing Camera kunt u makkelijk foto's nemen of video's opnemen. Daarna kunt u uw apparaat gebruiken om de foto's en video's te bekijken of te bewerken, via internet te delen of naar compatibele apparaten te verzenden.

Een foto nemen

Houd de cameratoets ingedrukt.



In- of uitzoomen

Gebruik de volumetoetsen.

Bij gezichtsherkenning worden gezichten gedetecteerd, worden er witte rechthoeken omheen geplaatst en de scherpstelling geoptimaliseerd, zelfs wanneer de gezichten bewegen. Gezichtsherkenning wordt standaard ingeschakeld.

Gezichtsherkenning uitschakelen

Selecteer  > Gezichthrk..

Locatiegegevens opslaan bij uw foto's en video's

Als u precies wilt weten waar u een bepaalde foto of video hebt gemaakt tijdens het wandelen of reizen, kunt u uw apparaat zodanig instellen dat de locatie automatisch wordt vastgelegd. Later kunt u de locaties op een kaart bekijken.

Selecteer **Menu** > **Toepassingen** > **Camera**.

De functie voor het vastleggen van de locatie inschakelen

Selecteer **Opties** > **Instellingen** > **Locatie-info opslaan** > **Ja**.

Het kan enkele minuten duren voordat de coördinaten van de locatie zijn opgehaald. De beschikbaarheid en kwaliteit van GPS-signalen kunnen worden beïnvloed door uw positie, gebouwen, natuurlijke obstakels en weersomstandigheden. Als u een bestand met locatiegegevens deelt, worden de locatiegegevens ook gedeeld. Uw locatie kan dan zichtbaar zijn voor derden die het bestand bekijken. Voor deze functie is een netwerkdienst vereist.

Symbolen voor locatiegegevens:

 — Er zijn geen locatiegegevens beschikbaar. Mogelijk worden er geen locatiegegevens opgeslagen bij foto's of video's.

 — Locatiegegevens beschikbaar. Er worden locatiegegevens opgeslagen bij foto's of video's.

Als de locatiecoördinaten kunnen worden bepaald via het netwerk en GPS, kunt u locatiegegevens toevoegen aan een afbeelding of videoclip. Als u een afbeelding of videoclip deelt waaraan locatiegegevens zijn toegevoegd, kunnen die locatiegegevens zichtbaar zijn voor anderen die de afbeelding of videoclip bekijken. U kunt geotagging uitschakelen in de camera-instellingen.

Een foto in het donker nemen

Activeer de nachtmodus, als u zelfs bij slecht licht foto's wilt maken.

Houd de cameratoets ingedrukt.



Nachtmodus activeren

- 1 Selecteer  > **Scènemodus**.
- 2 Selecteer **Nachtportret** als u de flitser wilt gebruiken. Selecteer **Nacht** als u de flitser niet wilt gebruiken.

Fototips

Selecteer **Menu** > **Toepassingen** > **Camera**.

Houd rekening met het volgende wanneer u een foto neemt:

- Gebruik beide handen om de camera stil te houden.
- Als u inzoomt, kan de fotokwaliteit afnemen.
- Als u ongeveer een minuut niets doet, wordt de batterijspaarstand geactiveerd. Als u de camera weer wilt activeren, drukt u kort op .
- U kunt de zelfgedefinieerde scène instellen als standaardscène, die telkens wordt gebruikt wanneer u de toepassing Camera opent. Selecteer  > **Scènemodus** > **Door gebruiker gedef.** > **Bewerken**. Wijzig de instellingen en selecteer **Inst. als std.scènemodus** > **Ja**.
- Houd een veilige afstand aan wanneer u de flitser gebruikt. Richt de flitser niet van dichtbij op mensen of dieren. Dek de flitser niet af wanneer u een foto maakt.

Een video opnemen

Behalve foto's nemen kunt u met uw apparaat ook speciale momenten op video vastleggen.

Houd de cameratoets ingedrukt.

- 1 Selecteer  als u van de afbeeldingsmodus naar de videomodus wilt schakelen.
- 2 Druk op de cameratoets om de opname te starten. Er wordt een rood opnamepictogram weergegeven.
- 3 Als u de opname wilt onderbreken, selecteert u **Onderbr.**. Als u de opname onderbreekt en gedurende vijf minuten niet op een toets drukt, wordt de opname gestopt.
Gebruik de volumetoetsen om in of uit te zoomen.
- 4 Druk op de cameratoets om de opname te stoppen. De video wordt automatisch opgeslagen in Foto's.

Tip: U kunt uw video in een multimediam Bericht verzenden. Als u de grootte van een video wilt beperken voordat u deze verzendt, selecteert u **Opties** > **Instellingen** > **Videokwaliteit** en sleept u de schuifregelaar naar **Standaard**.

Een foto of video versturen.

U kunt foto's en video's versturen in een multimediebericht of e-mailbericht, of via Bluetooth.

Een multimediebericht versturen

- 1 Maak een foto of neem een video op.
- 2 Selecteer **Opties** > **Verzenden** > **Via bericht**.
- 3 Als u een ontvanger wilt selecteren in uw contactenlijst, selecteert u . Als u de naam of het telefoonnummer van de ontvanger wilt opgeven, selecteert u het veld **Aan** en voert u de naam of het telefoonnummer in.
- 4 Selecteer .

Versturen in een e-mailbericht

- 1 Maak een foto of neem een video op.
- 2 Selecteer **Opties** > **Verzenden** > **Via e-mail**.
- 3 Als u een ontvanger wilt selecteren in uw contactenlijst, selecteert u de titel **Aan**. Als u het telefoonnummer van de ontvanger handmatig wilt invoeren, voert u het nummer in het veld **Aan** in.
- 4 Selecteer .

Verzenden via Bluetooth

- 1 Maak een foto of neem een video op.
- 2 Selecteer **Opties** > **Verzenden** > **Via Bluetooth**.
- 3 Selecteer het apparaat waar u verbinding mee wilt maken of zoek naar meer apparaten.
Als voor het andere apparaat een toegangscode vereist is, voert u deze in.

Uw foto's en video's

Informatie over Mijn video's en Mijn afbeeldingen



Selecteer **Menu** > **Foto's of Video's**.

Met de toepassingen **Mijn video's** en **Mijn afbeeldingen** kunt u alle foto's en video's op uw apparaat weergeven. U kunt gemakkelijk video's bekijken of door foto's bladeren en de beste opnamen afdrucken.

U kunt uw mediabestanden op een effectievere wijze beheren door labels toe te voegen aan de bestanden of deze onder te verdelen in categorieën.

Foto's en video's weergeven

Selecteer **Menu** > **Foto's of Video's**.

Bladeren door de foto's en video's

Selecteer een map en veeg naar boven of naar beneden.

Een foto op het volledige scherm weergeven

Selecteer de foto en draai uw apparaat in de liggende stand.

Veeg naar links of naar rechts om op het volledige scherm door de foto's te bladeren.

Tik op de foto om de zoomschuif weer te geven. U kunt ook twee vingers op het scherm plaatsen en inzoomen door uw vingers te spreiden. U kunt uitzoomen door uw vingers naar elkaar toe te schuiven.

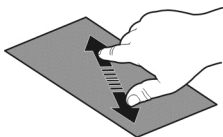

Uw foto's weergeven als diavoorstelling

Selecteer een foto en **Opties** > **Diavoorstelling** > **Afspelen**. De diavoorstelling begint bij de geselecteerde foto.

Een video afspelen

Selecteer een map en een video.

Foto's en video's kunnen ook naar u worden verzonden vanaf een compatibel apparaat. Als u een ontvangen foto of video wilt weergeven in Foto's, moet u deze eerst opslaan.

Gemaakte foto's bewerken

Met Foto-editor kunt u effecten, tekst, illustraties of kaders aan uw foto's toevoegen.

Selecteer **Menu** > **Toepassingen** > **Foto-editor** en een foto.

Tip: Als het bestand dat u wilt bewerken, niet beschikbaar is, verplaatst u het naar de map Geluidsbestdn, Afbeeldingen, Videoclips of Muziek.

- 1 Als u effecten wilt invoegen, selecteert u de gewenste optie op de uitgebreide werkbalk.
- 2 Selecteer **Opties** > **Opslaan** om de bewerkte afbeelding op te slaan. De bewerkte foto vervangt de originele foto niet.

Selecteer **Menu** > **Foto's** als u de bewerkte foto's later wilt weergeven.

Video-editor**Informatie over Video-editor**

Selecteer **Menu > Video's en tv > Video-editor**.

U kunt foto's en video's combineren met geluiden, effecten en tekst, en deze gemakkelijk omzetten in korte films of diaprojecties.

Sla de geluidsbestanden die u in een film wilt gebruiken, op in de map Geluidsbestdn op uw apparaat.

Een film maken

Met **Storyboard** kunt u eenvoudig korte films maken van video's en foto's.

Selecteer **Menu > Video's en tv > Video-editor**.

Tip: Als de bestanden die u wilt bewerken, niet beschikbaar zijn, verplaatst u ze naar de map Geluidsbestdn, Afbeeldingen, Videoclips of Muziek.

- 1 Selecteer **Storyboard**.
- 2 Selecteer **Media selecteren** als u video's en foto's aan uw film wilt toevoegen. Veeg naar rechts of links om de geselecteerde bestanden weer te geven.
- 3 Selecteer **+** als u overgangen tussen video's en foto's wilt toevoegen.
- 4 Selecteer een video of foto als u de bewerkingsmodus wilt inschakelen. In de bewerkingsmodus kunt u de video korter maken of bepalen hoe lang een foto wordt weergegeven.
- 5 Selecteer de geluiden die u op de achtergrond wilt afspelen. Beschermde audiobestanden kunnen niet worden gebruikt.
- 6 Selecteer **Tekst toevoegen** als u tekst of ondertiteling aan uw film wilt toevoegen.
- 7 Sla de film op.

Een diavoorstelling maken

De toepassing **Video-editor** bevat sjablonen voor verschillende gelegenheden. U kunt deze gebruiken om diavoorstellingen van gebeurtenissen, zoals verjaardagen of feestjes, te maken.

Selecteer **Menu > Video's en tv > Video-editor**.

Tip: Als de bestanden die u wilt bewerken, niet beschikbaar zijn, verplaatst u ze naar de map Geluidsbestdn, Afbeeldingen, Videoclips of Muziek.

- 1 Selecteer **Diavoorstelling**.
- 2 Selecteer de sjabloon die u voor de diavoorstelling wilt gebruiken. Wanneer u een sjabloon selecteert, wordt een voorbeeld getoond.

- 3 Selecteer de foto's die u wilt gebruiken.
- 4 Selecteer de geluiden die u op de achtergrond wilt afspelen. Beschermd audiobestanden kunnen niet worden gebruikt.
- 5 Voeg een titel toe.
- 6 Bekijk uw diavoorstelling en sla deze op.

Een foto die u hebt genomen, afdrukken

U kunt uw foto's rechtstreeks afdrukken op een compatibele printer.

- 1 Gebruik een compatibele USB-gegevenskabel om uw apparaat op een printer in de modus Mediaoverdr. aan te sluiten.
- 2 Selecteer de af te drukken foto.
- 3 Selecteer **Opties > Afdrukken**.
- 4 Als u de USB-verbinding wilt gebruiken om afdrukken te maken, selecteert u **Afdrukken > Via USB**.
- 5 Selecteer **Opties > Afdrukken** om de foto af te drukken.

Tip: U kunt ook een Bluetooth-printer gebruiken. Selecteer **Afdrukken > Via Bluetooth**. Wijzig de geselecteerde printer in Bluetooth en volg de instructies op het scherm.

Tip: Als de USB-kabel is aangesloten, kunt u de USB-modus wijzigen. Selecteer  > **USB** in de rechterbovenhoek van de browserweergave.

Video's

Over video's

Met de toepassing Video's kunt u video's bekijken op uw apparaat.

Het gebruik van een packet-gegevenstoegangspunt om een video te downloaden kan de overdracht van grote hoeveelheden gegevens over het netwerk van de serviceprovider met zich meebrengen. Neem voor meer informatie over de kosten van gegevensoverdracht contact op met uw serviceprovider.

Een video afspelen

Selecteer **Menu > Video's en tv**.

Selecteer de video.

De bedieningselementen van de videospeler gebruiken

Tik op het scherm.

Uw video's kopiëren van uw apparaat naar een computer en omgekeerd

Hebt u video's opgenomen met uw apparaat die u op uw computer wilt bekijken? Of wilt u uw video's van het apparaat naar uw computer kopiëren? Gebruik een compatibele USB-gegevenskabel om uw video's van uw apparaat naar een computer en omgekeerd te kopiëren.

- 1 Gebruik een compatibele USB-gegevenskabel om uw apparaat op een computer aan te sluiten.
Als u foto's wilt kopiëren tussen een geheugenkaart in uw apparaat en een computer, moet u zorgen dat de geheugenkaart is geplaatst.
- 2 Open Nokia Ovi Suite op uw computer en volg de weergegeven instructies.

Muziek en audio

Muziekspeler

Over Muziekspeler



Selecteer **Menu** > **Muziek** > **Muz.speler**.

Met de toepassing Muz.speler kunt u naar muziek en podcasts luisteren terwijl u onderweg bent.

Tip: Haal meer muziek op bij Ovi Muziek. Selecteer **Menu** > **Muziek** > **Ovi Music**. Ga voor meer informatie over Ovi naar www.ovi.com.

Muziek afspelen

Selecteer **Menu** > **Muziek** > **Muz.speler**.

- 1 Selecteer **Opties** en de gewenste weergave. U kunt zoeken op nummer, album of genre.
Om door de albumcovers te bladeren in de albumweergave, veegt u naar links of rechts.

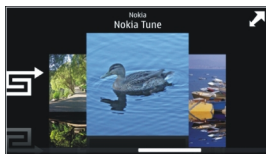

- 2 Selecteer een nummer of album.

Tip: Als u in willekeurige volgorde naar de nummers wilt luisteren, selecteert u .

Het afspelen onderbreken of hervatten

Selecteer  om het afspelen te onderbreken, en  om het afspelen te hervatten.

Een nummer terugspoelen of snel vooruitspoelen.

Houd  of  ingedrukt.

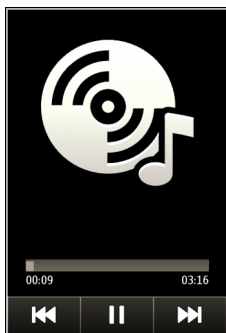

Tip: Als u naar muziek luistert, kunt terugkeren naar het startscherm, terwijl de muzikspeler op de achtergrond blijft spelen.

Een afspeellijst maken

Wilt u verschillende muziek voor verschillende stemmingen? Met afspeellijsten kunt u selecties van nummers maken, die in een bepaalde volgorde worden afgespeeld.

Selecteer **Menu > Muziek > Muz.speler.**

- 1 Selecteer **Opties > Afspeellijsten.**
- 2 Selecteer **Opties > Nieuwe afspeellijst.**
- 3 Voer een naam voor de afspeellijst in en selecteer **OK.**
- 4 Selecteer de nummers die u wilt toevoegen aan de afspeellijst, in de volgorde waarin u ze afgespeeld wilt hebben.

Als een compatibele geheugenkaart is geplaatst, wordt de afspeellijst hierop opgeslagen.

Een nummer aan een afspeellijst toevoegen

Selecteer het nummer en houd het even vast, en selecteer **Toev. aan afspeellijst** in het pop-upmenu.

Een nummer van de afspeellijst verwijderen

Selecteer het nummer in de afspeellijst en houd het even vast, en selecteer **Verwijderen** in het pop-upmenu.

Hiermee verwijdert u het nummer niet uit het apparaat, maar alleen uit de afspeellijst.

Een afspeellijst afspelen

Selecteer **Opties** > **Afspeellijsten** en de afspeellijst.

Tip: Met Muz.speler wordt automatisch een afspeellijst gemaakt voor de nummers die het vaakst worden afgespeeld, nummers die onlangs zijn afgespeeld en nummers die onlangs zijn toegevoegd.

Muziek van uw pc kopiëren

Hebt u muziek op de pc die u op uw apparaat wilt beluisteren? Nokia Ovi Suite biedt de snelste manier om muziek op uw apparaat te zetten en u kunt uw muziekcollectie er ook mee beheren en synchroniseren.

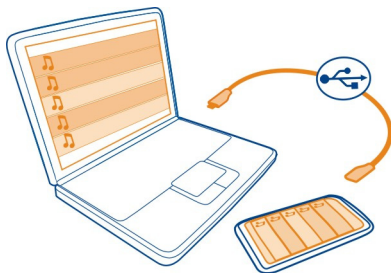

- 1 Gebruik een compatibele USB-gegevenskabel om uw apparaat op een compatibele computer aan te sluiten. Zorg ervoor dat er een compatibele geheugenkaart in uw apparaat zit.
- 2 Selecteer op uw apparaat het meldingengebied in de rechterbovenhoek en selecteer  > **Mediaoverdr..**
- 3 Open Nokia Ovi Suite op de computer en volg de weergegeven instructies. Zie voor meer informatie de gebruikershandleiding van Nokia Ovi Suite.

Download de meest recente versie van Nokia Ovi Suite van www.ovi.com/suite.

Sommige muziekbestanden zijn beschermd met digitale rechten (DRM) en kunnen niet op meer dan een apparaat worden afgespeeld.

Over Ovi Muziek

 Selecteer **Menu > Muziek > Ovi Music** of ga naar www.ovi.com.

Ovi Muziek biedt u toegang tot tracks die u kunt doorzoeken en downloaden. Blader door Ovi Muziek en ontdek nieuwe muziek en oude favorieten.

Er zijn, afhankelijk van uw het land waarin u woont, verschillende diensten en opties beschikbaar.

U moet een Nokia-account maken om muziek te kunnen downloaden.

U kunt een Nokia-account maken, lid worden van Ovi Muziek en u aanmelden bij uw account met een van de volgende opties:

- Uw mobiel apparaat
- Een compatibele webbrower
- Nokia Ovi Player
- Nokia Ovi Suite

Als u al Nokia-account hebt, kunt u dat account gebruiken voor Ovi Muziek.

Beëindig de account niet als u download-tegoed of downloads hebt, of als u een abonnement voor onbeperkte downloads met uw Nokia-account hebt. Als u dat wel doet bent u alles kwijt.

Beveiligde inhoud

Inhoud, zoals foto's, video's en muziek, die is beschermd met digitale rechten (DRM), wordt geleverd met een licentie waarin uw rechten staan voor het gebruik van de inhoud.

U kunt de gegevens en status van de licenties weergeven, maar ook licenties opnieuw activeren en verwijderen.

Licenties digitale rechten beheren

Selecteer **Menu > Instellingen > Telefoon > Telefoonbeheer > Beveiligingsinstell. > Beveiligde inhoud**.

Geluiden opnemen

U kunt de recorder van uw apparaat gebruiken om natuurgeluiden, zoals een fluitende vogels, en spraakmemo's op te nemen. U kunt de opgenomen geluidsclips naar uw vrienden verzenden.

Selecteer **Menu > Toepassingen > Kantoor > Recorder**.

Een geluidsclip opnemen

Selecteer .

Opname stoppen

Selecteer . De geluidsclip wordt automatisch opgeslagen in de map Geluidsbestndn in de toepassing Bestandsbeheer.

Een opgenomen geluidsclip als audiobericht verzenden

Selecteer **Opties** > **Verzenden**.

FM-radio

Informatie over FM-radio



Selecteer **Menu** > **Muziek** > **Radio**.

U kunt met uw apparaat naar FM-radiozenders luisteren. U hoeft alleen maar een hoofdtelefoon aan te sluiten en een zender te selecteren!

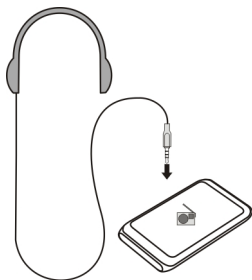

Radiozenders zoeken en opslaan

Zoek naar uw favoriete radiozenders en sla deze op, zodat u er later makkelijk naar kunt luisteren.

Selecteer **Menu** > **Muziek** > **Radio**.

Selecteer  >  op de werkbalk.

U kunt automatisch laten zoeken naar radiozenders of handmatig een frequentie instellen. De eerste keer dat u de FM-radio opent, zoekt de toepassing automatisch naar radiozenders die u kunt ontvangen op uw locatie.

Naar alle beschikbare zenders zoeken

- 1 Selecteer  op de werkbalk.
- 2 Als u alle gevonden zenders wilt opslaan, selecteert u  op de werkbalk. Als u een enkele zender wilt opslaan, selecteert u de zendernaam en houdt u deze even vast, en selecteert u **Opslaan** in het pop-upmenu.

Handmatig een frequentie instellen



- 1 Selecteer  **Handm. afstemmen** op de werkbalk.
- 2 Gebruik de pictogrammen met de pijl omhoog en omlaag om een frequentie in te voeren.

Naar de radio luisteren



U kunt onderweg van uw favoriete FM-radiozenders genieten.

Selecteer **Menu > Muziek > Radio**.

Naar een opgeslagen zender luisteren

Selecteer   op de werkbalk en selecteer een zender in de lijst.

Naar de volgende of vorige opgeslagen zender gaan

Veeg naar rechts of naar links. U kunt ook  of  selecteren.



Naar een andere beschikbare zender zoeken

Veeg omhoog of omlaag. U kunt ook  of  selecteren en even vasthouden.

Via de luidspreker naar de radio luisteren

Selecteer **Opties > Luidspreker inschakelen**. U moet evengoed een hoofdtelefoon aangesloten hebben.

U kunt oproepen plaatsen en beantwoorden terwijl u naar de radio luistert. De radio wordt automatisch gedempt tijdens een actieve oproep.

Tip: U kunt muziek opzoeken en kopen bij Ovi Muziek door   te selecteren in de werkbalk.

De kwaliteit van de radio-uitzending is afhankelijk van de dekking van de radiozender in het gebied.



De volgorde van opgeslagen zenders in de lijst wijzigen

U kunt de volgorde van de opgeslagen zenders in de lijst wijzigen zodat uw favoriete zenders bovenaan komen.

Selecteer **Menu > Muziek > Radio**.

De zenders die u hebt opgeslagen, worden weergegeven in de Zenderlijst.

Een zender verplaatsen in de lijst

- 1 Selecteer    op de werkbalk.
- 2 Selecteer een zendernaam en houd deze even vast, en selecteer **Verplaatsen** in het pop-upmenu.
- 3 Selecteer de nieuwe plaats in de lijst.

Kaarten

Naar een bestemming navigeren



Selecteer **Menu > Kaarten**.

Kaarten laat u zien wat er zich in de buurt bevindt, helpt u uw route te plannen en begeleidt u naar uw bestemming, gratis. U kunt:

- Plaatsen, straten en diensten zoeken
- De weg vinden met navigatie-instructies
- Uw favoriete locaties en routes op uw mobiele apparaat synchroniseren met de internetdienst van Ovi Kaarten
- Weersverwachtingen en andere lokale informatie controleren, indien beschikbaar

Tip: U kunt ook met de internetdienst Ovi Kaarten op uw pc een route plannen en de route naar uw apparaat kopiëren. Ga voor meer informatie naar www.ovi.com.

Sommige diensten zijn niet in alle landen beschikbaar, en worden mogelijk alleen in bepaalde talen aangeboden. De beschikbare diensten kunnen per netwerk verschillen. Neem voor meer informatie contact op met uw netwerkserviceprovider.

Bij het gebruik van de dienst of het downloaden van inhoud worden mogelijk grote hoeveelheden gegevens overgebracht, wat kan leiden tot kosten voor gegevensverkeer.

Bijna alle digitale cartografie is niet helemaal accuraat en volledig. Vertrouw nooit uitsluitend op de cartografie die u voor dit apparaat hebt gedownload.



Bepaalde inhoud wordt aangeleverd door derden en niet door Nokia. Deze inhoud kan onjuistheden bevatten en is mogelijk niet altijd beschikbaar.

Mijn positie

Uw locatie en de kaart weergeven

Bekijk uw huidige locatie op de kaart en blader door kaarten van verschillende steden en landen.

Selecteer **Menu > Kaarten en Kaart**.

 geeft uw huidige positie aan, indien beschikbaar. Als het apparaat uw positie aan het zoeken is, knippert . Als uw positie niet beschikbaar is, geeft  uw laatst bekende positie aan.

Als nauwkeurige positiebepaling niet beschikbaar is, geeft een ronde cirkel rond het positiebepalingspictogram het algemene gebied aan waarin u zich waarschijnlijk bevindt. In dichtbevolkte gebieden is de nauwkeurigheid van de schatting groter en is de rode cirkel kleiner dan in de dunner bevolkte gebieden.

Door de kaarten bladeren

Sleep de kaart met uw vinger. De kaart is standaard naar het noorden gericht.

Uw huidige of laatst bekende locatie weergeven

Selecteer  .

In- of uitzoomen

Selecteer + of -.

Tip: Als u wilt zoomen, kunt u ook twee vingers op de kaart plaatsen en uw vingers uit elkaar schuiven om in te zoomen of naar elkaar toe schuiven om uit te zoomen. Niet alle apparaten ondersteunen deze functie.

Als u naar een gebied bladert dat niet voorkomt op de plattegronden die op het apparaat zijn opgeslagen en er een actieve gegevensverbinding is, worden automatisch nieuwe plattegronden gedownload.

Selecteer in het hoofdmenu de optie  > **Internet > Verbinding > Offline** als u wilt voorkomen dat nieuwe plattegronden automatisch worden gedownload.

De kaartdekking verschilt per land en regio.

Kaart



- 1 Geselecteerde locatie
- 2 Indicatorgebied
- 3 Point of interest (bijvoorbeeld een treinstation of een museum)
- 4 Informatiegebied.
- 5 Kompas

De weergave van de kaart wijzigen.

Bekijk de kaart in verschillende modi, zodat u gemakkelijk kunt vaststellen waar u zich bevindt.

Selecteer **Menu > Kaarten en Kaart**.

Selecteer  en een van de volgende opties:

Kaartweergave — In de standaardkaartweergave zijn details, zoals locatienamen of wegnummers, eenvoudig te lezen.

Satellietweergave — Gebruik satellietbeelden voor een gedetailleerde weergave.

Omgevingsweergave — Overzie in één oogopslag het soort terrein. Dit is bijvoorbeeld handig wanneer u onbestraat terrein doorkruist.

3D-weergave — Voor een meer realistische weergave kunt u het perspectief van de kaart wijzigen.

Herkenningspunten — Geef belangrijke gebouwen en attracties weer op de kaart.

Nachtmodus — Dim de kleuren van de kaart. Wanneer u in het donker rijdt, is de kaart gemakkelijker te lezen in deze modus.

Vervoerslijnen — Bekijk geselecteerde openbaar vervoersdiensten zoals metro- of tramroutes.

De beschikbare opties en functies kunnen per regio verschillen. De opties die niet beschikbaar zijn, worden gedimd weergegeven.

Kaarten downloaden en bijwerken

U kunt kosten voor mobiele overdracht vermijden door de meest recente plattegronden en bestanden met gesproken instructies naar uw computer te downloaden. Daarna kunt u ze naar uw apparaat overbrengen en daar opslaan.

Gebruik de toepassing Nokia Ovi Suite om de meest recente plattegronden en bestanden met gesproken instructies naar uw compatibele computer te downloaden. Ga naar www.ovi.com als u Nokia Ovi Suite op uw compatibele computer wilt downloaden en installeren.

Tip: Sla vóór een reis nieuwe plattegronden op uw apparaat op zodat u de kaarten zonder internetverbinding kunt raadplegen wanneer u in het buitenland reist.

Als u een oudere versie van de toepassing Kaarten op uw apparaat hebt geïnstalleerd en deze vervolgens bijwerkt naar de meest recente versie, worden de land- en streekkaarten verwijderd. Open en sluit de toepassing Kaarten voordat u Nokia Ovi Suite gebruikt om nieuwe land- en streekkaarten te downloaden.

Zorg dat de nieuwste versie van Nokia Ovi Suite op uw computer is geïnstalleerd.

Het kompas gebruiken

Als het kompas geactiveerd is, draaien zowel de pijl van het kompas als de kaart automatisch dezelfde kant op als de bovenkant van uw apparaat.

Selecteer **Menu > Kaarten en Per auto**.

Het kompas activeren

Selecteer .

Het kompas deactiveren

Selecteer  opnieuw. De kaart is naar het noorden gericht.

Als het kompas gekalibreerd moet worden is het rood.

Het kompas kalibreren

Draai het apparaat in een continue beweging rond alle assen totdat het kompas groen wordt.



De nauwkeurigheid van het kompas is beperkt. Elektromagnetische velden, metalen objecten of andere externe omstandigheden kunnen de nauwkeurigheid van het kompas nadelig beïnvloeden. Het kompas moet altijd goed worden geijkt.

Over positiebepalingsmethoden

Kaarten geeft uw locatie op de kaart weer met behulp van op GPS, A-GPS, WLAN of netwerk-gebaseerde (cel-id) positiebepaling.

Het GPS (Global Positioning System) is een op satellieten gebaseerd navigatiesysteem dat wordt gebruikt om een locatie te berekenen. Assisted GPS (A-GPS) is een netwerkdienst die u GPS-gegevens verzendt en zo de snelheid en nauwkeurigheid van de positiebepaling verbetert.

WLAN-positiebepaling verbetert de nauwkeurigheid van de positiebepaling wanneer GPS-signalen niet beschikbaar zijn, met name wanneer u binnenshuis bent of zich tussen hoge gebouwen bevindt.

Met netwerk-gebaseerde (cel-id) positiebepaling, wordt de positie bepaald via het antennesysteem waarmee uw mobiele apparaat op dat moment is verbonden.

Om netwerkservicekosten te vermijden, kunt u A-GPS, WLAN en netwerk-gebaseerde (cel-id) positiebepaling uitschakelen in de positiebepalingsinstellingen van uw apparaat. Het berekenen van uw locatie kan dan wel veel langer duren. Raadpleeg de gebruikershandleiding voor uw apparaat voor meer informatie over positiebepalingsinstellingen.

De beschikbaarheid en kwaliteit van GPS-signalen kunnen negatief worden beïnvloed door uw locatie, de positie van satellieten, gebouwen, natuurlijke obstakels, weersomstandigheden en wijzigingen met betrekking tot GPS-satellieten door de regering van de Verenigde Staten. GPS-signalen zijn in gebouwen of onder de grond mogelijk niet beschikbaar.

GPS moet niet worden gebruikt voor exacte plaatsbepaling en u moet nooit uitsluitend op de locatiegegevens van de GPS-ontvanger en mobiele netwerken vertrouwen.

De tripmeter is mogelijk niet nauwkeurig, afhankelijk van de beschikbaarheid en kwaliteit van uw GPS-verbinding.

 **Opmerking:** In sommige landen kunnen beperkingen gelden voor het gebruik van WLAN. In Frankrijk mag WLAN bijvoorbeeld uitsluitend binnenshuis worden gebruikt. Neem voor meer informatie contact op met de lokale autoriteiten.

Afhankelijk van de beschikbare positiebepalingmethoden kan de nauwkeurigheid van positiebepaling variëren van enkele meters tot enkele kilometers.

Zoeken

Een locatie zoeken

Kaarten helpt u bij het vinden van specifieke locaties en bedrijven.

Selecteer **Menu > Kaarten en Kaart > Zoeken**.

- 1 Voer trefwoorden in, zoals een straatnaam of plaatsnaam.
- 2 Selecteer .
- 3 Selecteer een item in de lijst met voorgestelde overeenkomsten.
De locatie wordt weergegeven op de kaart.

Teruggaan naar de lijst met voorgestelde overeenkomsten

Selecteer **Zoeken**.

Tip: In de zoekweergave kunt u ook selecteren uit de lijst met eerder opgeslagen trefwoorden.

Andere soorten plaatsen in de buurt zoeken

Selecteer **Categorieën** en een categorie, zoals winkelen, accommodatie of transport.

Als er geen zoekresultaten worden gevonden, controleert u de spelling van de trefwoorden. Wanneer u online zoekt, kunnen problemen met de internetverbinding ook invloed hebben op de resultaten.

Als u kaarten van het gebied waarin u zoekt, op uw apparaat hebt opgeslagen, kunt u ook zoekresultaten ophalen zonder actieve internetverbinding. Zo bespaart u kosten voor gegevensoverdracht, maar de zoekresultaten zijn mogelijk wel beperkt.

Locatiedetails weergeven

Zoek indien mogelijk meer informatie over een specifieke locatie of plaats, bijvoorbeeld een hotel of restaurant.

De beschikbare opties kunnen per regio verschillen. U hebt een actieve internetverbinding nodig als u alle beschikbare plaatsgegevens wilt weergeven.

Selecteer **Menu > Kaarten en Kaart > Zoeken**.

Details van een plaats weergeven

Een plaats zoeken Selecteer de plaats en het informatiegebied.

Een plaats beoordelen

Een plaats zoeken Selecteer de plaats, het informatiegebied, **Score** en de beoordeling in sterren. Als u een plaats bijvoorbeeld 3 van de 5 sterren wilt toekennen, selecteert u de derde ster.

Wanneer u ontdekt dat een plaats niet bestaat of onjuiste gegevens of details bevat, bijvoorbeeld de verkeerde contactinformatie of locatie, doet u er goed aan dit aan Nokia te rapporteren.

Onjuiste plaatsinformatie melden

Selecteer de plaats, het informatiegebied **Rapporteren** en de juiste optie.

Favorieten

Een plaats of route opslaan of weergeven

Sla een adres, interessante plaats of route op zodat u deze later snel kunt gebruiken.

Selecteer **Menu > Kaarten**.

Een plaats opslaan

- 1 Selecteer **Kaart**.
- 2 Tik op de locatie. Selecteer **Zoeken** als u een adres of plaats wilt zoeken.
- 3 Tik op het informatiegebied van de locatie.
- 4 Selecteer **Opslaan**.

Een route opslaan

- 1 Selecteer **Kaart**.
- 2 Tik op de locatie. Selecteer **Zoeken** als u een adres of plaats wilt zoeken.
- 3 Tik op het informatiegebied van de locatie.
- 4 Als u nog een routepunt wilt toevoegen, selecteert u **Navigeren > Toevoegen aan route**.
- 5 Selecteer **Nieuw routepunt toevoegen** en de juiste optie.
- 6 Selecteer **Route wgv. > Opties > Route opslaan**.

Een opgeslagen plaats weergeven

Selecteer in de hoofdweergave **Favorieten** > **Plaatsen**, de plaats en **Weergeven op kaart**.

Een opgeslagen route weergeven

Selecteer in de hoofdweergave **Favorieten** > **Routes** en de route.

Plaatsen of routes weergeven en ordenen

Gebruik uw **Favorieten** om snel toegang te krijgen tot de plaatsen en routes die u hebt opgeslagen.

Groep de plaatsen en routes in een verzameling, bijvoorbeeld bij het plannen van een reis.

Selecteer **Menu** > **Kaarten en Favorieten**.

Een opgeslagen plaats op de kaart weergeven

- 1 Selecteer **Plaatsen**.
- 2 Ga naar de plaats.
- 3 Selecteer **Weergeven op kaart**.

Als u wilt teruggaan naar de lijst met opgeslagen plaatsen, selecteert u **Lijst**.

Een verzameling maken

Selecteer **Nieuwe collectie** en geef een verzamelingnaam op.

Een opgeslagen plaats toevoegen aan een collectie

- 1 Selecteer **Plaatsen** en de plaats.
- 2 Selecteer **Collecties beheren**.
- 3 Selecteer **Nieuwe collectie** of een bestaande verzameling.

Als u routes moet verwijderen gaat u naar de internetdienst **Ovi Kaarten** op www.ovi.com.

Een plaats naar een vriend verzenden

Wanneer u uw vrienden wilt laten zien waar een plaats zich op de kaart bevindt, kunt u de plaats naar uw vrienden verzenden.

Selecteer **Menu** > **Kaarten en Kaart** > **Mijn positie**.

Als u de plaats op de kaart wilt weergeven, hoeven uw vrienden geen mobiel Nokia-apparaat te hebben. Een actieve internetverbinding is echter wel vereist.

- 1 Selecteer een plaats en het informatiegebied.
- 2 Selecteer **Delen** > **Via SMS delen** of **Via e-mail delen**.

Er wordt een e-mail- of SMS-bericht met een koppeling naar de locatie op de kaart naar uw vriend verzonden.

Uw Favorieten synchroniseren

Plan een reis op uw computer via de website van Kaarten, synchroniseer de opgeslagen plaatsen en routes met uw mobiele apparaat en geef de route weer terwijl u onderweg bent.

U moet aangemeld zijn bij uw Nokia-account om plaatsen of routes tussen uw mobiele apparaat en de internetdienst Kaarten te synchroniseren.

Opgeslagen plaatsen en routes synchroniseren

Selecteer **Favorieten** > **Synchroniseren met Ovi**. Als u nog geen Nokia-account hebt, wordt u gevraagd er een te maken.

U kunt uw apparaat zo instellen, dat uw favorieten automatisch worden gesynchroniseerd, wanneer u de toepassing Kaarten opent of sluit.

Favorieten automatisch synchroniseren

Selecteer  > **Synchronisatie** > **Synchronisatie** > **Bij het opstart. en afsl.**

Voor synchronisatie is een actieve internetverbinding vereist en het synchroniseren kan de overdracht van grote hoeveelheden gegevens via het netwerk van uw serviceprovider met zich meebrengen. Neem meer informatie over de kosten van gegevensoverdracht contact op met uw serviceprovider.

Ga naar www.ovi.com als u de internetdienst Kaarten wilt gebruiken.

Rijden en wandelen

Gesproken begeleiding krijgen

Als gesproken begeleiding beschikbaar is, helpt deze u een bestemming te bereiken zodat u zelf van de reis kunt genieten.

Selecteer **Menu** > **Kaarten en Per auto of Lopen**.

Wanneer u wandel- of autonavigatie de eerste keer gebruikt, wordt u gevraagd de taal van de gesproken begeleiding te selecteren en de juiste bestanden te downloaden.

Als u een taal selecteert die straatnamen bevat, worden de straatnamen eveneens uitgesproken. Het is mogelijk dat voor uw taal geen gesproken begeleiding bestaat.

De taal van de gesproken begeleiding wijzigen

Selecteer in de hoofdweergave  en **Navigatie** > **Per auto-begeleiding** of **Te voet-begeleiding** en de juiste optie.

Gesproken begeleiding deactiveren

Selecteer in de hoofdweergave  en **Navigatie** > **Per auto-begeleiding** of **Te voet-begeleiding** en **Geen**.

De gesproken begeleiding voor autonavigatie herhalen

Selecteer in de navigatieweergave **Opties** > **Herhalen**.

Het volume van de gesproken begeleiding voor autonavigatie aanpassen

Selecteer in de navigatieweergave **Opties** > **Volume**.

Navigatiesysteem

Als u tijdens het rijden navigatie-instructie nodig hebt, helpt Kaarten u uw bestemming te bereiken.

Selecteer **Menu** > **Kaarten** en **Per auto**.

Naar een bestemming rijden

Selecteer **Best. inst.** en de juiste optie.

Naar huis rijden

Selecteer **Naar huis rijden**.

U kunt beginnen te rijden zonder een bestemming in te stellen. De kaart volgt uw locatie en verkeersinformatie wordt automatisch weergegeven, als deze beschikbaar is. Selecteer **Bestemming** als u later de bestemming wilt instellen.

De kaart draait standaard in de richting waarin u rijdt.

De kaart naar het noorden richten

Selecteer . Selecteer  als u de kaart weer wilt richten in de richting waarin u rijdt.

Wanneer u de eerste keer **Naar huis rijden** of **Naar huis lopen** selecteert, wordt u gevraagd uw thuislocatie op te geven.

Uw thuislocatie wijzigen

- 1 Selecteer  in de hoofdweergave.
- 2 Selecteer **Navigatie** > **Thuislocatie** > **Opn. defin.**

3 Selecteer de juiste optie.

Weergaven wijzigen tijdens navigatie

Veeg naar links om **2D-weergave**, **3D-weergave**, **Pijlweerg.** of **Routeoverzicht** te selecteren.

Houd u aan alle lokale wetgeving. Houd tijdens het rijden altijd uw handen vrij om het voertuig te besturen. De verkeersveiligheid dient uw eerste prioriteit te hebben terwijl u rijdt.

Navigatieweergave



- 1 Route
- 2 Uw locatie en richting
- 3 Informatiebalk (snelheid, afstand, tijd)

Verkeers- en veiligheidsinformatie opvragen

Verbeter uw rijervaring met actuele informatie over verkeersproblemen, rijbaanhulp en waarschuwingen omtrent snelheidslimieten, als deze beschikbaar zijn voor uw land of regio.

Selecteer **Menu** > **Kaarten** en **Per auto**.

Verkeersproblemen weergeven op de kaart

Tijdens de navigatie selecteert u **Opties** > **Verkeersinf.**. De gebeurtenissen worden weergegeven als driehoekjes en lijnen.

Verkeersinformatie bijwerken

Selecteer **Opties** > **Verkeersinf.** > **Verkeersinfo bijwerken.**

Als de betreffende functie is ingeschakeld, kan tijdens de navigatie de locatie van flitspalen worden aangegeven. In sommige landen is het gebruik van dergelijke informatie verboden of aan regels gebonden. Nokia is niet verantwoordelijk voor de betrouwbaarheid van de gegevens over de locaties van flitspalen of voor de consequenties van het gebruik van deze gegevens.

Navigatiesysteem voor voetgangers

Wanneer u navigatie-instructies nodig hebt om een route te voet af te leggen, wijst Kaarten u de weg langs kruispunten, parken, voetgangerszones en zelfs winkelcentra.

Selecteer **Menu** > **Kaarten en Lopen.**

Lopen naar een bestemming

Selecteer **Best. inst.** en de juiste optie.

Naar huis lopen

Selecteer **Naar huis lopen.**

U kunt beginnen te lopen zonder een bestemming in te stellen.

De kaart is standaard naar het noorden gericht.

Draai de kaart in de richting waarin u loopt.

Selecteer . Selecteer  als u de kaart weer wilt naar het noorden wilt richten.

Wanneer u de eerste keer **Naar huis rijden** of **Naar huis lopen** selecteert, wordt u gevraagd uw thuislocatie op te geven.

Uw thuislocatie wijzigen

- 1 Selecteer  in de hoofdweergave.
- 2 Selecteer **Navigatie** > **Thuislocatie** > **Opn. defin..**
- 3 Selecteer de juiste optie.

Een route plannen

Plan uw reis, stel uw route samen en geef deze weer op de kaart voordat u vertrekt.

Selecteer **Menu** > **Kaarten en Kaart** > **Mijn positie.**

Een route maken

- 1 Tik op de locatie van het beginpunt. Selecteer **Zoeken** als u een adres of plaats wilt zoeken.
- 2 Tik op het informatiegebied van de locatie.
- 3 Selecteer **Navigeren > Toevoegen aan route**.
- 4 Als u nog een routepunt wilt opnemen, selecteert u eerst **Nieuw routepunt toevoegen** en vervolgens de gewenste optie.

De volgorde van de routepunten wijzigen

- 1 Selecteer een routepunt.
- 2 Selecteer **Verplaatsen**.
- 3 Tik op de plaats waarnaar u het routepunt wilt verplaatsen.

De locatie van een routepunt bewerken

Tik op het routepunt en selecteer **Bewerken** en de gewenste optie.

De route op de kaart weergeven

Selecteer **Route wgv.**

Navigeren naar de bestemming

Selecteer **Route wgv. > Opties > Rit starten of Wandeling starten**.

De route-instellingen hebben betrekking op de navigatie-instructies en de manier waarop de route op de kaart wordt weergegeven.

De instellingen van een route wijzigen

- 1 Open het tabblad Instellingen in de routeplanningsweergave. U kunt vanuit de navigatieweergave naar de routeplanningsweergave gaan door **Opties > Routepunten of Lijst met routepunten** te selecteren.
- 2 Stel de transportmodus in op **Per auto** of **Te voet**. Als u **Te voet** selecteert, worden straten met eenrichtingsverkeer beschouwd als normale straten en kunt u ook wandelpaden en routes door, bijvoorbeeld, parken en winkelcentra gebruiken.
- 3 Selecteer de gewenste optie.

De modus Lopen selecteren

Open het tabblad Instellingen, stel de transportmodus in op **Te voet** en selecteer **Voorkeursroute > Straten of Rechte lijn**. **Rechte lijn** is handig bij locaties van de weg af omdat hiermee de looprichting wordt aangegeven.

De snellere of kortere route gebruiken

Open het tabblad Instellingen, stel de transportmodus in op **Per auto** en selecteer **Routeselectie > Snellere route of Kortere route**.

De geoptimaliseerde route gebruiken

Open het tabblad Instellingen, stel de transportmodus in op **Per auto** en selecteer **Routeselectie > Geoptimaliseerd**. De geoptimaliseerde route combineert de voordelen van de kortere en de snellere route.

U kunt ook aangeven dat u bijvoorbeeld snelwegen, tolwegen of verboden wilt toestaan of uitsluiten.

Feedback bij Kaarten

Werk mee aan het verbeteren van de toepassing Kaarten en stuur ons uw feedback.

Selecteer **Menu > Kaarten**.

- 1 Selecteer **?** > **Feedback**.
- 2 Selecteer hoe u Kaarten zou aanbevelen aan anderen.
U kunt ook uw redenen opgeven. De feedback is anoniem.
- 3 Selecteer **Indienen**.

U hebt een actieve internetverbinding nodig om feedback te kunnen geven.

Nadat u uw feedback bij de huidige versie van Kaarten hebt verzonden, is de optie niet meer beschikbaar.

Onjuiste kaartinformatie melden

Als u merkt dat informatie op de kaart niet correct is of ontbreekt, kunt u dit melden bij Nokia.

Selecteer **Menu > Kaarten en Meer > Map Reporter**.

De dienst is mogelijk niet beschikbaar voor uw land of regio. U hebt een internetverbinding nodig om onjuiste of ontbrekende informatie te melden.

U kunt bijvoorbeeld de volgende problemen melden:

- ontbrekende of onjuiste straatnamen
- afgezette straten of straten die niet geschikt zijn om door te lopen
- onjuiste beperkingen of snelheidslimieten

U kunt tijdens het melden meer details toevoegen.

Tijdbeheer

Klok

Over de klok



Selecteer **Menu > Toepassingen > Klok**.

Een alarm instellen en aanpassen, en lokale tijden in verschillende landen en steden opzoeken.

Datum en tijd instellen

Selecteer in het startscherm de klok en **Opties > Instellingen > Tijd of Datum**.

Tip: Als u de datum en tijd wilt weergeven terwijl het scherm en het toetsenblok zijnvergrendeld, houdt u de menu-toets ingedrukt.

Een alarm instellen

U kunt uw apparaat gebruiken als wekker.

Selecteer de klok in het startscherm.

- 1 Selecteer **Nieuw alarm**.
- 2 Stel de tijd voor het alarm in en voer een beschrijving in.
- 3 Als u bijvoorbeeld wilt instellen dat de wekker elke dag op dezelfde tijd afgaat, selecteert u **Herhalen**.

Een alarm verwijderen

Selecteer het alarm en houd dit even vast, en selecteer vervolgens **Alarm verwijderen** in het pop-upmenu.

Een alarm in sluimerstand zetten

Wanneer de wekker gaat, kunt u het alarmsignaal op sluimerstand zetten. Hierdoor wordt het alarm voor een opgegeven tijd onderbroken.

Wanneer de wekker gaat, selecteert u **Snooze**.

De sluimertijd instellen

- 1 Selecteer op het startscherm de klok.
- 2 Selecteer **Opties > Instellingen > Snoozetijd alarm** en stel de tijdsduur in.

Tip: U kunt een alarm ook in de sluimerstand zetten door uw apparaat met het scherm naar beneden te draaien.

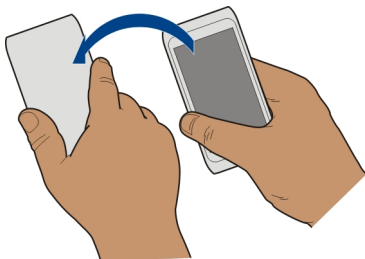

Draaibediening voor sluimeren activeren

Selecteer **Menu > Instellingen en Telefoon > Sensorinstellingen > Alarmen dempen > Aan**.

De datum en tijd automatisch bijwerken

U kunt uw apparaat zodanig instellen dat datum, tijd en tijdzone automatisch worden aangepast.

Selecteer in het startscherm de klok en **Opties > Instellingen > Automat. tijdaanpassing > Aan**.

Automatische tijdaanpassing is een netwerkdienst.

De tijdzone wijzigen tijdens het reizen

U kunt de klok instellen op de plaatselijke tijd wanneer u naar het buitenland reist.

Selecteer de klok op het startscherm en open het tabblad Wereldklok.

Een locatie toevoegen

Selecteer **Opties > Locatie toevoegen** en een locatie.

Uw huidige locatie instellen

Selecteer een locatie en houd deze even vast, en selecteer **InstInn als huidige locatie** in het pop-upmenu.

De tijd op uw apparaat wordt aangepast aan de geselecteerde locatie. Controleer of de tijd klopt.

De tijd controleren in verschillende steden

Als u de tijd van verschillende locaties wilt weergeven, moet u deze aan het tabblad Wereldklok toevoegen. U kunt ook foto's aan de locaties toevoegen, zoals bijvoorbeeld

van een vriend die in de stad in kwestie woont, of het uitzicht vanaf uw favoriete toeristische attractie.

Selecteer de klok op het startscherm en open het tabblad Wereldklok.

Een locatie toevoegen

Selecteer **Opties** > **Locatie toevoegen** en een locatie. U kunt maximaal 15 locaties toevoegen.

Een foto toevoegen voor een locatie

Houd een locatie geselecteerd en selecteer in het pop-upmenu **Afbeelding wijzigen** en een foto.

Agenda

Over de agenda

12 Selecteer **Menu** > **Agenda**.

Met de agenda van uw apparaat kunt u uw afspraken op orde houden.

Een agenda-item toevoegen

Sla uw belangrijke afspraken als agenda-items op in uw agenda.

Selecteer de datum op het startscherm.

- 1 Selecteer (**Tik om een item te maken**) of tik op het gebied onder een item als er bestaande items zijn. Het agenda-itemtype is standaard vergadering.
- 2 Vul de velden in.
- 3 Als u het agenda-item met regelmatige tussenpozen wilt herhalen, selecteert u  en het tijdsinterval. Selecteer **Herhalen tot** en geef de einddatum op.
- 4 Selecteer **Gereed**.

Tip: U kunt ook een agenda-item toevoegen in de dagweergave. Selecteer de starttijd en houd deze vast. Sleep vervolgens de pijlen om de duur in te stellen.

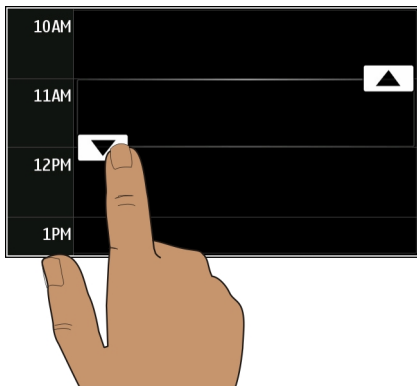

Uw weekagenda weergeven

U kunt in verschillende weergaven door uw agenda-items bladeren. Gebruik de weekweergave als u een helder overzicht wilt van alle items voor een bepaalde week.

Selecteer de datum op het startscherm.

Selecteer het gewenste weeknummer.

Tip: Als u de afmeting van het zichtbare gebied wilt vergroten of verkleinen, plaatst u twee vingers op het scherm en schuift u ze uit elkaar of naar elkaar toe.

In verschillende weergaven door uw agenda bladeren

Wilt u all uw agenda-items voor een bepaalde dag zien? U kunt in verschillende weergaven door uw agenda-items bladeren.

Selecteer de datum op het startscherm.



Selecteer **Opties** > **Weergave wijzigen** en de gewenste weergave.

Tip: Als u in de juiste weergave naar de vorige of volgende dag, week of maand wilt gaan, veegt u naar links of rechts.

Een taak toevoegen aan uw takenlijst

Hebt u belangrijke klussen te doen op uw werk, bibliotheekboeken die teruggebracht moeten worden of een gebeurtenis die u wilt bijwonen? U kunt taken toevoegen aan uw agenda. Als u een bepaalde deadline moet halen, kunt u een herinnering instellen.

Selecteer de datum op het startscherm.

- 1 Selecteer (**Tik om een item te maken**) of tik op het gebied onder een item als er bestaande items zijn.
- 2 Selecteer het veld voor het itemtype  en selecteer **Taak** als het itemtype.
- 3 Vul de velden in.
- 4 Als u een herinnering voor de taak wilt toevoegen, selecteert u .
- 5 Selecteer **Gereed**.

Een vergaderverzoek verzenden

U kunt vergaderverzoeken maken en deze naar de deelnemers verzenden.

Selecteer de datum op het startscherm.

Voordat u een nieuw vergaderverzoek kunt maken en verzenden, moet u een mailbox instellen.

- 1 Selecteer in de agendaweergave een agenda-item en houd het vast, en selecteer **Verzenden** > **Via e-mail** in het pop-upmenu.
- 2 De deelnemers aan de vergadering toevoegen als ontvanger van de mail met het verzoek.
- 3 Als u het verzoek wilt verzenden, selecteert u .

Een verjaardag onthouden

U kunt een herinnering toevoegen voor verjaardagen en andere speciale dagen. De herinneringen worden elk jaar herhaald.

Selecteer de datum op het startscherm.

- 1 Ga naar de gewenste datum en selecteer (**Tik om een item te maken**) of tik op het gebied onder een item als er bestaande items zijn.
- 2 Selecteer het veld voor het itemtype  en selecteer **Speciale dag** als het itemtype.
- 3 Vul de velden in en selecteer **Gereed**.

Aparte agenda's bijhouden voor werk en vrije tijd

U kunt meer dan één agenda gebruiken. U kunt een agenda maken voor uw vrije tijd en een voor uw werk.

Selecteer de datum op het startscherm.

Een nieuwe agenda maken

- 1 Selecteer **Opties** > **Agenda's beheren**.

- 2 Selecteer **Opties** > **Nieuwe agenda maken**.
- 3 Voer een naam in en bepaal een kleurcode voor de agenda.
- 4 Bepaal de zichtbaarheid van de agenda. Als een agenda verborgen is, worden de agenda-items en herinneringen niet weergegeven in verschillende agendaweergaven of op het startscherm.
- 5 Selecteer **Gereed**.

De instellingen van een agenda wijzigen

- 1 Selecteer de gewenste agenda in de weergave Agenda's beheren.
- 2 Wijzig de naam, kleur en zichtbaarheid.
- 3 Selecteer **Gereed**.

Een item toevoegen aan een bepaalde agenda

- 1 Terwijl u een agenda-item toevoegt, selecteert u  en de agenda.
- 2 Selecteer **Gereed**.

Kleurcodes geven aan tot welke agenda een item behoort.

De locatie toevoegen aan een agenda-item

Hebt u een afspraak in een plaats die u nog nooit hebt bezocht? U kunt de locatiegegevens toevoegen aan uw agenda-item.

Selecteer de datum op het startscherm.

- 1 Selecteer **(Tik om een item te maken)** of tik op het gebied onder een item als er bestaande items zijn.
- 2 Selecteer  **Locatie toevoegen** en selecteer de locatie in de toepassing Kaarten. In dit tekstveld kunt u ook handmatig de locatie invoeren.
- 3 Selecteer **Gereed**.

Office

Quickoffice

Over Quickoffice



Selecteer **Menu** > **Toepassingen** > **Kantoor** > **Quickoffice**.

Quickoffice bestaat uit de volgende onderdelen:

- Quickword voor het weergeven van Microsoft Word-documenten
- Quicksheet voor het weergeven van Microsoft Excel-werkbladen
- Quickpoint voor het weergeven van Microsoft PowerPoint-presentaties

Niet alle bestandsindelingen en functies worden ondersteund.

Selecteer **Updates en upgrades** om de versie met editor van Quickoffice te kopen.

Microsoft Word-, Excel- en PowerPoint-documenten lezen

U kunt Microsoft Office-documenten weergeven, zoals Word-documenten, Excel-worksheets of PowerPoint-presentaties.

Selecteer **Menu > Toepassingen > Kantoor > Quickoffice**.

Een bestand openen

Selecteer **Bestanden doorzkn** en het geheugen waar het bestand is opgeslagen. Blader vervolgens naar de juiste map en selecteer het bestand.

Bestanden sorteren

Selecteer **Opties > Sorteren op**.

Niet alle indelingen en functies worden ondersteund.

PDF-documenten lezen



Met Adobe Reader kunt u PDF-documenten lezen.

Selecteer **Menu > Toepassingen > Kantoor > Adobe Reader**.

Een bestand openen

Selecteer het geheugen waarin het bestand is opgeslagen, blader naar de juiste map en selecteer het bestand.

Berekeningen maken



Selecteer **Menu > Toepassingen > Kantoor > Rekenm..**

- 1 Geef het eerste getal voor de berekening op.
- 2 Selecteer een functie, bijvoorbeeld optellen of aftrekken.
- 3 Geef het tweede getal voor de berekening op.
- 4 Selecteer =.

De uitkomst van een berekening opslaan of ophalen

Selecteer **Opties > Geheugen > Opslaan of Oproepen**.

Notities schrijven

Informatie over Notities



Selecteer **Menu > Toepassingen > Kantoor > Notities**.

U kunt notities schrijven, zoals vergadermemo's, en ontvangen plattetekstbestanden (TXT-bestanden) opslaan in de toepassing Notities.

Een boodschappenlijst maken

Boodschappenlijstjes op papier zijn makkelijk kwijt te raken. In plaats van uw boodschappenlijstjes op papier te schrijven, kunt u ze met Notities maken. Zo hebt u de lijst altijd bij u! U kunt de lijst bijvoorbeeld ook naar een familielid verzenden.

Selecteer **Menu > Toepassingen > Kantoor > Notities**.

- 1 Selecteer **Opties > Nieuwe notitie**.
- 2 Voer tekst in het notitieveld in.

De lijst verzenden

Open de notitie en selecteer **Opties > Verzenden** en de verzendmethode.

Woorden vertalen van de ene taal in de andere



Hiermee kunt u woorden van de ene in de andere taal vertalen. Niet alle talen worden ondersteund.

Selecteer **Menu > Toepassingen > Kantoor > Woordenbk**.

- 1 Voer tekst in het zoekveld in. Er worden suggesties voor te vertalen woorden weergegeven.
- 2 Selecteer het woord in de lijst.

De bron- of doeltaal wijzigen

Selecteer **Opties > Talen > Bron of Doel**.

Meer talen van internet downloaden

Selecteer **Opties > Talen > Talen downloaden**.

Engels is vooraf geïnstalleerd en daar kunt u twee talen aan toevoegen.

ZIP-bestanden openen of maken

U kunt bestanden openen en uitpakken vanuit ZIP-bestanden. U kunt ook nieuwe ZIP-bestanden maken om bestanden op te slaan en te comprimeren.



Selecteer **Menu > Toepassingen > Kantoor > Zip**.

U kunt de ZIP-bestanden opslaan in het apparaatgeheugen of op een geheugenkaart.

Toegang krijgen tot het intranet van uw bedrijf



U kunt het apparaat gebruiken om verbinding te maken met het intranet van uw bedrijf.

Selecteer **Menu > Toepassingen > Kantoor > Intranet**.

- 1 Selecteer **Opties > Instellingen**. Neem voor de toepasselijke instellingen contact op met de systeembeheerder. U moet ook een VPN-toegangspunt definiëren.
- 2 Maak verbinding met het intranet.

Tip: Als u verschillende intranetbestemmingen, zoals extranets van partners, hebt gedefinieerd in Verbindingsinstellingen, selecteert u **Handmatige verbinding** om te definiëren welk intranet u wilt doorbladeren.

Connectiviteit

Internetverbindingen

Instellen hoe uw apparaat verbinding maakt met internet

Uw apparaat zoekt automatisch naar, en maakt verbinding met een beschikbaar bekend netwerk wanneer een netwerkverbinding nodig is. De selectie vindt plaats op basis van de verbindingsinstellingen, tenzij er toepassings specifieke instellingen gelden.

Selecteer **Menu > Instellingen en Connectiviteit > Instellingen**.

Automatisch overschakelen op een bekende WLAN-verbinding indien beschikbaar

Selecteer **Overschakelen naar WLAN > Alleen bek. WLAN's**.

U kunt ook handmatig verbinding maken met WLAN's door de WLAN-wizard te gebruiken.

Alleen een WLAN-verbinding gebruiken

Als u WLAN-verbindingen wilt wanneer u zich binnen uw thuisnetwerk bevindt, selecteert u **Geg.gebruik in eigen land > Alleen WLAN**. Als u WLAN-verbindingen wilt wanneer u zich buiten uw thuisnetwerk bevindt, selecteert u **Gegev.gebr. in buitenland > Alleen WLAN**.

Automatisch een packet-gegevensverbinding gebruiken wanneer u zich binnen uw thuisnetwerk bevindt

Selecteer **Geg.gebruik in eigen land > Automatisch**.

Als u wilt instellen dat er om bevestiging wordt gevraagd voor het verbinden, selecteert u **Geg.gebruik in eigen land** > **Altijd vragen**.

Om bevestiging vragen voordat er buiten uw thuisnetwerk een packet-gegevensverbinding wordt gebruikt

Selecteer **Gegev.gebr. in buitenland** > **Altijd vragen**.

Als u wilt instellen dat er automatisch verbinding wordt gemaakt door het apparaat, selecteert u **Gegev.gebr. in buitenland** > **Automatisch**. Verbindingen openen in het buitenland kan leiden tot aanzienlijk hogere kosten voor gegevensoverdracht.

De prioriteit van het toegangspunt voor de internetverbinding wijzigen

- 1 Selecteer **Bestemmingen** > **Internet**.
- 2 Selecteer een toegangspunt en houd het vast. Selecteer vervolgens **Prioriteit wijzigen** in het pop-upmenu.
- 3 Tik op de positie in de lijst waarnaar u het toegangspunt wilt verplaatsen.

Voorbeeld: Als een WLAN-toegangspunt boven een toegangspunt voor packet-gegevens wordt gerangschikt, zal het apparaat altijd proberen met het WLAN-toegangspunt te verbinden en alleen met het toegangspunt voor packet-gegevens verbinden als het WLAN-toegangspunt niet beschikbaar is.

Een nieuw toegangspunt te maken

Selecteer **Opties** > **Nieuw toegangspunt**.

Draadloos LAN

Informatie over WLAN-verbindingen

 Selecteer **Menu** > **Instellingen en Connectiviteit** > **WLAN**.

De WLAN-wizard helpt u verbinding te maken met een draadloos lokaal netwerk (WLAN) en uw WLAN-verbindingen te beheren.

 **Belangrijk:** Schakel encryptie in om de beveiliging van uw WLAN-verbinding te vergroten. Het gebruik van encryptie verkleint het risico van onbevoegde toegang tot uw gegevens.

 **Opmerking:** In sommige landen kunnen beperkingen gelden voor het gebruik van WLAN. In Frankrijk mag WLAN bijvoorbeeld uitsluitend binnenshuis worden gebruikt. Neem voor meer informatie contact op met de lokale autoriteiten.

Thuis verbinding maken met een WLAN

Om te besparen op gegevenskosten kunt u thuis verbinding maken met uw WLAN-netwerk om op het web te surfen met uw apparaat.

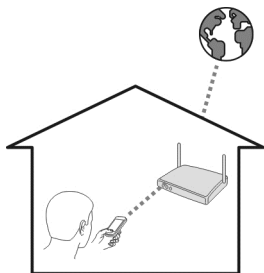

- 1 Selecteer **Menu > Instellingen en Connectiviteit > WLAN**.
- 2 Selecteer uw eigen WLAN-verbinding en houd deze even vast, en selecteer **Browsen starten** in het pop-upmenu.

Als uw WLAN beveiligd is, voert u de toegangscode in. Als uw WLAN verborgen is, selecteert u **Anders (vrbrgrn netw.)** en voert u de netwerknaam (Service Set Identifier, SSID) in.

De WLAN-verbinding sluiten

Selecteer de verbinding en houd deze even vast, en selecteer **WLAN-verb. verbreken** in het pop-upmenu.

Onderweg verbinding maken met een WLAN

Wanneer u niet thuis bent, kunt u op een praktische manier internetten door verbinding te maken met een WLAN. Maak in openbare gelegenheden, bijvoorbeeld een bibliotheek of internetcafé, verbinding met openbare WLAN's.

- 1 Selecteer **Menu > Instellingen en Connectiviteit > WLAN**.
- 2 Selecteer de gewenste WLAN-verbinding en houd deze even vast, en selecteer **Browsen starten** in het pop-upmenu.

Bluetooth

Bluetooth-connectiviteit

 Selecteer **Menu > Instellingen en Connectiviteit > Bluetooth**.

Via Bluetooth kunt u een draadloze verbinding tot stand brengen met andere compatibele apparaten, zoals mobiele telefoons, computers, headsets en carkits.

U kunt met deze verbinding vanaf uw apparaat items verzenden, bestanden van uw compatibele pc overbrengen en met een compatibele printer bestanden afdrukken.

Aangezien apparaten met draadloze Bluetooth-technologie communiceren via radiogolven, hoeft er geen 'direct zicht' te bestaan tussen de apparaten. De twee apparaten mogen maximaal 10 meter van elkaar zijn verwijderd, hoewel de verbinding wel hinder kan ondervinden van obstakels, zoals muren of andere elektronische apparaten.

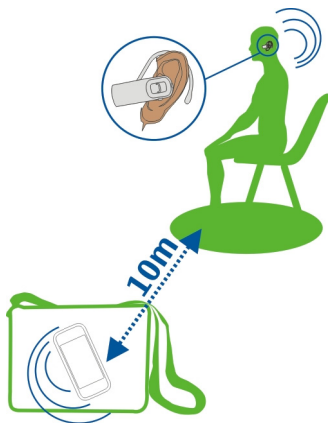

Als het apparaat is vergrendeld, zijn alleen verbindingen met geautoriseerde apparaten mogelijk.

Een draadloze hoofdtelefoon aansluiten

Met een draadloze hoofdtelefoon kunt u ook gesprekken aannemen als uw apparaat niet direct binnen handbereik is, en hebt u uw handen vrij, bijvoorbeeld om tijdens een gesprek te blijven werken op uw computer. Draadloze hoofdtelefoons zijn apart verkrijgbaar.

- 1 Selecteer **Menu > Instellingen en Connectiviteit > Bluetooth > Aan**.
- 2 Schakel de hoofdtelefoon in.
- 3 Open het tabblad **Gekoppelde apparaten** om de hoofdtelefoon aan uw apparaat te koppelen.
- 4 Selecteer de hoofdtelefoon.

Als de hoofdtelefoon niet wordt weergegeven in de lijst, selecteert u **Opties > Nw gekoppeld apparaat** om ernaar te zoeken.

- 5 Misschien moet u een toegangscode invoeren. Raadpleeg de gebruikershandleiding van de hoofdtelefoon voor meer informatie.

Een afbeelding of andere inhoud naar een ander apparaat verzenden via Bluetooth

U kunt Bluetooth gebruiken om afbeeldingen, video's, visitekaartjes, agenda-items en andere inhoud naar compatibele apparaten van vrienden en naar uw computer te verzenden.

Er kunnen verschillende Bluetooth-verbindingen tegelijkertijd actief zijn. Als u bijvoorbeeld een compatibele headset hebt aangesloten, kunt u tegelijkertijd bestanden verzenden naar een ander compatibel apparaat.

- 1 Selecteer het item zoals bijvoorbeeld een afbeelding en houd het ingedrukt. Selecteer **Verzenden** > **Via Bluetooth** in het pop-upmenu.
- 2 Selecteer het apparaat waarmee u wilt verbinden. Als het gewenste apparaat niet wordt weergegeven, selecteert u **Meer apparaten** om ernaar te zoeken. Tijdens het zoeken worden Bluetooth-apparaten die binnen het bereik vallen weergegeven.
- 3 Als voor het andere apparaat een toegangscode vereist is, voert u deze in. De toegangscode, die u zelf mag definiëren, moet in beide apparaten worden ingevoerd. Sommige apparaten hebben een vaste toegangscode. Raadpleeg de gebruikershandleiding van het apparaat voor meer informatie. De toegangscode is alleen geldig voor de huidige verbinding.
- 4 Als u vaak verbinding maakt met een bepaald apparaat, kunt u het als geautoriseerd instellen door tijdens het koppelen het autorisatieverzoek **Apparaat toestaan automatisch verbinding te maken?** te bevestigen. Als een apparaat is geautoriseerd, hoeft u niet elke keer de toegangscode in te voeren.

Verbinding maken met een carkit via de externe SIM-modus

In de externe SIM-modus kan een compatibele carkit de SIM-kaart van uw apparaat gebruiken.

Selecteer **Menu** > **Instellingen** en **Connectiviteit** > **Bluetooth**.

Voordat de externe SIM-modus kan worden geactiveerd, moeten het apparaat en de accessoire worden gekoppeld. Start de koppeling vanuit de carkitaccessoire.

- 1 Selecteer **Bluetooth** > **Aan** om Bluetooth te activeren.
- 2 Selecteer **Externe SIM-modus** > **Aan** om de externe SIM-modus in uw apparaat te activeren.
- 3 Activeer Bluetooth in de carkitaccessoire.

Wanneer de externe SIM-modus is geactiveerd, wordt **Externe SIM-modus** op het startscherm weergegeven. De verbinding met het draadloze netwerk wordt verbroken en u kunt geen SIM-kaartdiensten of -functies meer gebruiken waarvoor dekking van het draadloze netwerk is vereist.

Als het draadloze apparaat in de externe SIM-modus staat, kunt u alleen gesprekken voeren of ontvangen via compatibele en aangesloten toebehoren, zoals een carkit.

U kunt in deze modus alleen alarmnummers kiezen.

De externe SIM-modus deactiveren

Houd de aan/uit-toets  ingedrukt en selecteer **Externe SIM sluiten**.

Een apparaat blokkeren

U kunt voorkomen andere apparaten een Bluetooth-verbinding met uw apparaat tot stand brengen.

Selecteer **Menu > Instellingen en Connectiviteit > Bluetooth**.

Open het tabblad **Gekoppelde apparaten**, houd het apparaat dat u wilt blokkeren geselecteerd en selecteer in het pop-upmenu **Blokkeren**.

Een apparaat verwijderen uit de lijst met geblokkeerde apparaten.

Open het tabblad **Geblokkeerde apparaten**, houd het apparaat dat u wilt verwijderen geselecteerd en selecteer in het pop-upmenu **Verwijderen**.

Als u een koppelingsverzoek van een ander apparaat wilt weigeren, wordt u gevraagd of u het apparaat wilt toevoegen aan de lijst met geblokkeerde apparaten.

Uw apparaat beschermen

Als Bluetooth is geactiveerd op uw apparaat, kunt u zelf bepalen wie uw apparaat kan vinden en wie hiermee verbinding kan maken.

Selecteer **Menu > Instellingen en Connectiviteit > Bluetooth**.

Voorkomen dat anderen uw apparaat detecteren

Selecteer **Waarneemb. telefoon > Verborgen**.

Als uw apparaat verborgen is, kunnen anderen het niet detecteren. Gekoppelde apparaten kunnen echter nog steeds verbinding maken met uw apparaat.

Bluetooth deactiveren

Selecteer **Bluetooth > Uit**.

Maak geen koppelingen met een onbekend apparaat en accepteer hiervan ook geen verbindingsoverzoeken. Zo kunt u uw apparaat vrijwaren van schadelijke inhoud.

USB-gegevenskabel

Een foto of andere inhoud kopiëren van uw apparaat naar een computer en omgekeerd

U kunt een USB-gegevenskabel gebruiken om foto's en andere inhoud te kopiëren van de computer naar uw apparaat en omgekeerd.

- 1 Om ervoor te zorgen dat Mediaoverdr. is ingesteld als de USB-modus, selecteert u **Menu > Instellingen en Connectiviteit > USB > Mediaoverdr..**
- 2 Gebruik een compatibele  gegevenskabel om uw apparaat op een computer aan te sluiten.
Het apparaat wordt als een draagbaar apparaat weergegeven op de computer. Als de modus Mediaoverdr. niet werkt op uw computer, maakt u in plaats daarvan gebruik van de modus Massaopslag.
- 3 Gebruik Bestandsbeheer op de computer om de inhoud te kopiëren.

De USB-modus wijzigen

De beste resultaten bij het kopiëren van inhoud of het synchroniseren van uw apparaat met uw computer krijgt u door de juiste USB-modus te activeren bij gebruik van een USB-gegevenskabel bij het maken van verbinding met verschillende apparaten.

Selecteer **Menu > Instellingen en Connectiviteit > USB** en maak een keuze uit de volgende opties:

 **Nokia Ovi Suite** — Verbind uw apparaat met een compatibele computer waarop Nokia Ovi Suite is geïnstalleerd. In deze modus kunt u uw apparaat synchroniseren met Ovi Suite en andere functies van Ovi Suite gebruiken.

Deze modus wordt automatisch geactiveerd wanneer u de toepassing Ovi Suite opent.

 **Massaopslag** — Verbind uw apparaat met een compatibele computer waarop Nokia Ovi Suite niet is geïnstalleerd. Uw apparaat wordt herkend als USB-flashgeheugen. U kunt uw apparaat ook verbinden met andere apparaten, zoals een stereo-installatie thuis of in de auto, waarop u een USB-station kunt aansluiten.

Terwijl het apparaat in deze modus is aangesloten op een computer, kunt u wellicht enkele toepassingen ervan niet gebruiken.

De geheugenkaart in uw apparaat is niet toegankelijk voor het andere apparaat.

 **Mediaoverdr.** — Verbind uw apparaat met een compatibele computer waarop Nokia Ovi Suite niet is geïnstalleerd. Muziek die wordt beschermd via Digital Rights Management (DRM) moet in deze modus worden overgebracht. Bepaalde

thuisentertainmentsystemen en printers kunnen eveneens in deze modus worden gebruikt.

 **Pc verb. met net** — Verbind uw apparaat met een compatibele computer en gebruik het apparaat als een draadloze modem. Er wordt automatisch een verbinding tot stand gebracht tussen de computer en internet.

Tip: Als de USB-kabel is aangesloten, kunt u de USB-modus in de meeste weergaven wijzigen. Selecteer  > USB in de rechterbovenhoek.

Een USB-apparaat voor massaopslag aansluiten

Met de USB OTG-adapter (On-The-Go) kunt u een compatibele USB-geheugenstick of vaste schijf op uw apparaat aansluiten.

Een geheugenstick aansluiten

- 1 Sluit de micro-USB-kant van de USB OTG-adapter (apart verkrijgbaar) aan op de USB-aansluiting van uw apparaat.
- 2 Sluit een geheugenstick aan op de USB OTG-adapter.

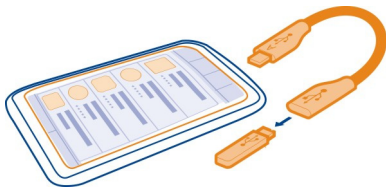

De toepassing Bestandsbeheer wordt geopend en de geheugenstick wordt weergegeven als massageheugen.

Een bestand kopiëren of verplaatsen

Houd in Best.beheer het te kopiëren of verplaatsen bestand ingedrukt en selecteer in het pop-upmenu de gewenste optie en de doelmap.

Als u een vaste schijf aansluit die meer dan 200mA aan stroom vereist, gebruik dan een externe stroombron voor de vaste schijf.

VPN-verbindingen

Selecteer Menu > Instellingen en Connectiviteit > Instellingen > VPN.

U hebt een VPN-verbinding (Virtual Private Network) nodig om bijvoorbeeld op het intranet van uw bedrijf te surfen of om uw zakelijke e-mails op afstand te openen.

In VPN-beleid is gedefinieerd hoe gegevens zijn gecodeerd en hoe uw apparaat door uw bedrijf wordt geverifieerd. Als u de VPN-client, -certificaten en -beleidsregels wilt configureren, moet u contact opnemen met de IT-afdeling van uw organisatie. Nadat u een beleid hebt geïnstalleerd, wordt automatisch een VPN-verbindingmethode aan een intranetbestemming toegevoegd.



Zoek voor meer informatie op mobiele VPN op www.nokia.com.

Een netwerkverbinding verbreken

Als meerdere toepassingen gebruikmaken van een internetverbinding, kunt u de toepassing Verbindingsbeheer gebruiken om enkele of alle netwerkverbindingen te verbreken.

Selecteer **Menu > Instellingen en Connectiviteit > Verbindingsbeheer**.

Selecteer de verbinding en houd deze even vast, en selecteer **Verbinding verbreken** in het pop-upmenu.

In de weergave met actieve gegevensverbindingen kunt u uw huidige netwerkverbindingen zien.  geeft een packet-gegevensverbinding aan, en  geeft een WLAN-verbinding (draadloos lokaal netwerk) aan.

Verbindingsgegevens weergeven

Selecteer de verbinding en houd deze even vast, en selecteer **Details** in het pop-upmenu.

Vervolgens wordt er meer informatie weergegeven, zoals de hoeveelheid overgedragen gegevens en de verbindingduur.

Tip: In de meeste weergaven opent u de toepassing Verbindingsbeheer door het meldingengebied in de rechterbovenhoek te selecteren en  > **Verbindingsbeheer** te selecteren.

Uw bestanden op een extern station opslaan

Als u een back-up wilt maken van uw gegevens of ruimte wilt besparen op uw apparaat, kunt u een extern station gebruiken om uw bestanden op te slaan en te beheren.

Selecteer **Menu > Instellingen en Connectiviteit > Externe stations**.

U kunt de instellingen voor het externe station ontvangen in een configuratiebericht van uw serviceprovider. Open het bericht en sla de instellingen op.

Voor deze service worden mogelijk kosten in rekening gebracht. Neem contact op met uw serviceprovider voor informatie over de beschikbaarheid en mogelijke kosten.

Verbinding maken met een extern station

Selecteer het externe station en houd dit even vast, en selecteer **Verbinden** in het pop-upmenu.

Een nieuw extern station toevoegen

- 1 Selecteer **Opties > Nieuw station**.
- 2 Voer de naam van het externe station in.
- 3 Voer het webadres van het externe station in, inclusief het poortnummer.
- 4 Selecteer **Toegangspunt > Door gebruiker gedef.** als u het toegangspunt wilt instellen dat moet worden gebruikt om verbinding te maken met het externe station. Als u **Vragen indien nodig** selecteert, moet u altijd de bestemming of het toegangspunt opgeven wanneer de toepassing verbinding maakt met het netwerk.
- 5 Voer uw gebruikersnaam en wachtwoord in als dit wordt vereist door het externe station.

De instellingen van een bestaand extern station wijzigen

Selecteer **Externe stations** en het gewenste station.

Gebruik de toepassing **Bestandsbeheer** om uw externe stations te openen en uw opgeslagen bestanden te beheren.

Apparaatbeheer

Uw apparaatsoftware en toepassingen up-to-date houden

Informatie over apparaatsoftware en toepassingsupdates

Met updates voor apparaatsoftware en toepassingen krijgt u de beschikking over nieuwe functies en verbeterde functies voor uw apparaat. Het bijwerken van de software kan ook de apparaatprestaties verbeteren.

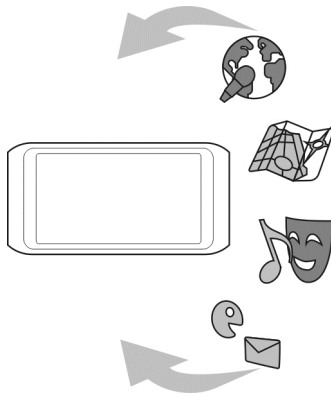

Het wordt aanbevolen een back-up te maken van persoonlijke gegevens voordat u de apparaatsoftware bijwerkt.



Waarschuwing:

Tijdens het installeren van een software-update kunt u het apparaat niet gebruiken, zelfs niet om een alarmnummer te bellen, totdat de installatie voltooid is en het apparaat opnieuw is ingeschakeld.

Bij het gebruik van de dienst of het downloaden van inhoud worden mogelijk grote hoeveelheden gegevens overgebracht, wat kan leiden tot kosten voor gegevensverkeer.

Zorg ervoor dat de batterij van het apparaat voldoende capaciteit heeft of dat de lader is aangesloten voordat u begint met bijwerken.

Na de update zijn de instructies in de gebruikershandleiding mogelijk niet meer up-to-date.

De apparaatsoftware en toepassingen op uw apparaat bijwerken



U kunt controleren of er updates beschikbaar zijn voor uw apparaatsoftware of voor afzonderlijke toepassingen en deze vervolgens downloaden en op uw apparaat installeren (netwerkdienst). U kunt uw apparaat ook zo instellen dat er automatisch op updates wordt gecontroleerd en dat u wordt geïnformeerd wanneer er belangrijke of aanbevolen updates beschikbaar zijn.

Selecteer **Menu > Toepassingen > Instrumenten > Sw-update.**

Als er beschikbare updates zijn, selecteert u de updates die u wilt downloaden en installeren, en selecteert u .

Uw apparaat zo instellen dat er automatisch wordt gecontroleerd op updates

Selecteer **Opties > Instellingen > Aut. controle op updates.**

Apparaatsoftware bijwerken vanaf de pc

U kunt de pc-toepassing Nokia Ovi Suite gebruiken om uw apparaatsoftware bij te werken. U hebt een compatibele pc, een internetverbinding met hoge snelheid en een compatibele USB-gegevenskabel nodig om het apparaat te verbinden met de pc.

Bezoek www.ovi.com/suite als u meer informatie wilt en als u de toepassing Nokia Ovi Suite wilt downloaden.

Bestanden beheren

Informatie over Bestandsbeheer



Selecteer **Menu > Toepassingen > Kantoor > Best.beheer.**

Met Bestandsbeheer kunt u bestanden op uw apparaat zoeken, beheren en openen. U kunt ook bestanden op een compatibele geheugenkaart in uw apparaat weergeven en beheren.

De bestanden weergeven die zijn opgeslagen op uw apparaat

Selecteer **Menu > Toepassingen > Kantoor > Best.beheer** en het gewenste geheugen.

De mappen in de basis van het geheugen worden weergegeven.

Bestanden indelen

U kunt nieuwe mappen maken om uw bestanden te beheren. Hierdoor wordt het eenvoudiger om een back-up te maken of uw inhoud te uploaden. Binnen mappen kunt u kopiëren, verplaatsen of bestanden en submappen verwijderen.

Selecteer **Menu > Toepassingen > Kantoor > Best.beheer.**

Een nieuwe map maken

Selecteer **Opties > Nieuwe map** in de map waarin u een submap wilt maken.

Een bestand kopiëren of verplaatsen naar een map

Selecteer het bestand en houd het even vast, en selecteer de gewenste optie in het pop-upmenu.

Een bestand uit een map verwijderen

Selecteer het bestand en houd het even vast, en selecteer de gewenste optie in het pop-upmenu.

Tip: Selecteer **Opties > Meerdere items mark.** als u meerdere bestanden tegelijkertijd wilt kopiëren, verplaatsen of verwijderen.

Back-ups van bestanden maken

Selecteer **Menu > Toepassingen > Kantoor > Best.beheer en Back-up en herstel.**

Het wordt aanbevolen regelmatig een back-up van het apparaatgeheugen te maken op een compatibele computer of een geheugenkaart.

Tip: Als u inhoud met DRM-beveiliging heeft, kunt u met Nokia Ovi Suite een back-up van zowel de licenties als de inhoud op uw computer maken.

Uw geheugenkaart beveiligen met een wachtwoord.

Wilt u uw geheugenkaart beschermen tegen ongeautoriseerd gebruik? U kunt een wachtwoord instellen om de gegevens te beveiligen.

- 1 Selecteer **Menu > Toepassingen > Kantoor > Best.beheer.**
- 2 Selecteer de geheugenkaart en houd deze even vast.
- 3 Selecteer **Wachtw. instellen** in het pop-upmenu en voer een wachtwoord in. Houd het wachtwoord geheim en bewaar het op een veilige plaats, niet bij de geheugenkaart.

Een geheugenkaart formatteren

Wilt u alle inhoud van uw geheugenkaart verwijderen? Wanneer u een geheugenkaart formateert, worden alle gegevens erop verwijderd.

- 1 Selecteer **Menu > Toepassingen > Kantoor > Best.beheer.**
- 2 Selecteer de geheugenkaart en houd deze even vast, en selecteer **Formatteren** in het pop-upmenu.

Beschikbaar geheugen vergroten voor meer inhoud

Wilt u het beschikbare apparaatgeheugen vergroten, zodat u meer toepassingen kunt installeren en meer inhoud kunt toevoegen?

Breng gegevens over naar een compatibele geheugenkaart (indien beschikbaar) of naar een compatibele computer.

U kunt ook het volgende verwijderen, als u het niet langer nodig hebt:

- SMS-, multimedia- en e-mailberichten
- Contactitems en -gegevens
- Toepassingen
- Installatiebestanden (.SIS of .SISX) van geïnstalleerde toepassingen. Maak een back-up van de bestanden op een compatibele computer.
- Foto's en video's in Foto's. Maak een back-up van de bestanden op een compatibele computer.

Tip: Als er verlopen proef- of demotoepassingen zijn geïnstalleerd, verwijdert u deze.

Toepassingen beheren

Informatie over Toepassingsbeheer

Selecteer  en **Menu** > **Instellingen Toepassingsbeheer**.

Met Toepassingsbeheer kunt u informatie over geïnstalleerde toepassingen bekijken, toepassingen verwijderen en installatie-instellingen opgeven.

U kunt de volgende soorten toepassingen installeren:

- Java™ ME-toepassingen die de bestandsextensie .JAD of .JAR hebben
- Toepassingen die compatibel zijn met het Symbian-besturingssysteem en de bestandsextensie .SIS of .SISX hebben
- Widgets die de bestandsextensie .WGZ hebben

Installeer alleen toepassingen die compatibel zijn met uw apparaat.

Een toepassing van uw apparaat verwijderen

U kunt geïnstalleerde toepassingen, die u niet langer wilt bewaren of gebruiken, verwijderen om de beschikbare hoeveelheid geheugen te vergroten.

Selecteer **Menu** > **Instellingen en Toepassingsbeheer**.

- 1 Selecteer **Geïnstall. toepass..**
- 2 Selecteer de te verwijderen toepassing en houd deze even vast, en selecteer **Verwijderen** in het pop-upmenu.

Als u een toepassing verwijdert, kunt u deze alleen opnieuw installeren als u het originele installatiebestand of een volledige back-up van de verwijderde toepassing hebt. U kunt misschien geen bestanden meer openen die zijn gemaakt met een verwijderde toepassing.

Als een geïnstalleerde toepassing afhankelijk is van een verwijderde toepassing, werkt de geïnstalleerde toepassing misschien niet meer. Raadpleeg de gebruikersdocumentatie van de geïnstalleerde toepassing voor meer informatie.

De installatiebestanden kunnen grote hoeveelheden geheugen in beslag nemen en ervoor zorgen dat u geen andere bestanden meer kunt opslaan. Gebruik Nokia Ovi Suite om een back-up van de installatiebestanden te maken op een compatibele pc. Vervolgens verwijdert u de installatiebestanden uit het geheugen van het apparaat via Bestandsbeheer.

Inhoud synchroniseren

Informatie over synchronisatie

 Selecteer **Menu > Instellingen en Connectiviteit > Gegevensoverdr. > Synchronisatie**.

Met de toepassing Synchronisatie kunt u uw contacten, notities en andere inhoud synchroniseren tussen uw apparaat en een externe server. Na de synchronisatie hebt u op de server een back-up van uw belangrijke gegevens.



Inhoud synchroniseren tussen uw apparaat en een externe server

Wilt u uw agenda, notities en andere inhoud in een back-up en bij de hand hebben, of u nu achter uw computer zit of onderweg bent met uw mobiele apparaat? Met de toepassing Synchronisatie kunt u belangrijke inhoud synchroniseren tussen uw apparaat en een externe server.

Selecteer **Menu > Instellingen en Connectiviteit > Gegevensoverdr. > Synchronisatie**.

U kunt de synchronisatie-instellingen ontvangen in een configuratiebericht van uw serviceprovider. De synchronisatie-instellingen worden opgeslagen als synchronisatieprofiel. Wanneer u de toepassing opent, wordt het standaard synchronisatieprofiel of eerder gebruikte synchronisatieprofiel weergegeven.

Inhoudstypen opnemen of uitsluiten

Selecteer een inhoudstype.

Gegevens synchroniseren

Selecteer **Opties** > **Synchroniseren**.

Informatie over Ovi-synchronisatie



Selecteer **Menu** > **Toepassingen** > **Instrum.** > **Ovi-synchr..**

Met Ovi-synchronisatie kunt u contacten, agenda-items en notities synchroniseren tussen uw apparaat en Ovi by Nokia. Zo hebt u altijd een back-up van uw belangrijke inhoud. U hebt een Nokia-account nodig om Ovi-synchronisatie te kunnen gebruiken. Als u nog geen Nokia-account hebt, kunt u er een maken op www.ovi.com.

Als u Ovi-synchr. gebruikt om uw contacten automatisch te synchroniseren, maakt u geen gebruik van andere diensten voor synchronisatie, zoals Mail for Exchange, omdat dit conflicten kan veroorzaken.

Een back-up plaatsen bij Ovi

Wilt u een back-up van uw agenda-items, notities en andere inhoud op uw apparaat bij Ovi plaatsen? Met de toepassing Ovi-synchronisatie kunt u de inhoud handmatig of automatisch synchroniseren tussen uw apparaat en Ovi.

Selecteer **Menu** > **Toepassingen** > **Instrum.** > **Ovi-synchr..**

Als u de toepassing voor het eerst opent, helpt de synchronisatie-wizard u om de instellingen op te geven en te selecteren welke inhoud u wilt synchroniseren.

Te synchroniseren inhoud opgeven

Selecteer **Opties** > **Synchr. instell.** > **Items voor synchr..**

Handmatig synchroniseren

Selecteer **Synchroniseren**.

Automatisch synchroniseren

- 1 Selecteer **Opties** > **Synchr. instell.** > **Autom. synchronisatie** om automatische synchronisatie te activeren.
- 2 Selecteer **Opties** > **Synchr. instell.** > **Gepland synchr.interval** om op te geven hoe vaak er moet worden gesynchroniseerd.

Contacten of foto's kopiëren tussen apparaten

Met de toepassing **Telef. overdracht** kunt u Bluetooth gebruiken voor het gratis synchroniseren van twee compatibele Nokia-apparaten en kopiëren van inhoud van het ene naar het andere apparaat.

Selecteer **Menu > Instellingen > Connectiviteit > Gegevensoverdr. > Telefoonoverdracht.**

1 Selecteer een van de volgende opties:



— Synchroniseer inhoud tussen twee apparaten.



— Kopieer inhoud vanaf een ander apparaat.



— Kopieer inhoud naar een ander apparaat.

2 Selecteer het apparaat waarmee u verbinding wilt maken en koppel de apparaten. Bluetooth moet worden geactiveerd.

3 Als voor het andere apparaat een toegangscode vereist is, voert u deze in. De toegangscode, die u zelf mag definiëren, moet in beide apparaten worden ingevoerd. Sommige apparaten hebben een vaste toegangscode. Raadpleeg de gebruikershandleiding van het apparaat voor meer informatie.

De toegangscode is alleen geldig voor de huidige verbinding.

4 Selecteer de inhoud en **OK**.

Tip: Als u de details opslaat, is het gemakkelijker om dezelfde inhoud later opnieuw uit te wisselen met hetzelfde apparaat.

Uw apparaat beschermen

Uw apparaat zo instellen dat het automatisch wordt vergrendeld

Wilt u uw apparaat beveiligen tegen ongeautoriseerd gebruik? Geef een blokkeringscode op en stel uw apparaat in op automatisch uitschakelen wanneer u het niet gebruikt.

1 Selecteer **Menu > Instellingen en Telefoon > Telefoonbeheer > Beveiligingsinstell. > Telefoon en SIM-kaart.**

2 Selecteer **Blokkeringscode** en voeg een blokkeringscode in. Er zijn minimaal vijf tekens vereist en u mag getallen, symbolen, hoofdletters en kleine letters gebruiken.

Houd de blokkeringscode geheim en bewaar deze op een veilige plaats, niet bij uw apparaat. Als u de blokkeringscode bent vergeten en uw apparaat is geblokkeerd, is extra service nodig. Er kunnen extra kosten in rekening worden gebracht en alle persoonlijke gegevens in uw apparaat kunnen worden gewist. Neem contact op met een Nokia Care-centrum of de leverancier van het apparaat.

3 Selecteer **Per. autom. blokk. telefn** en geef op na hoeveel tijd het apparaat automatisch moet worden vergrendeld.

Uw apparaat handmatig vergrendelen

Houd de aan/uit-toets  ingedrukt en selecteer **Blokkeer telefoon**.

Voer de blokkeringscode in.

Uw apparaat ontgrendelen

Druk op de aan/uit-toets  of de menu-toets en selecteer **Ontgrndln**.

Voer de blokkeringscode in.

Tip: Houd # ingedrukt als u tussen het numerieke en alfanumerieke toetsenblok wilt schakelen.

Uw apparaat op afstand vergrendelen

Bent u uw apparaat vergeten op het werk en wilt u het vergrendelen om onbevoegd gebruik te voorkomen? U kunt uw apparaat op afstand vergrendelen met een vooraf gedefinieerde SMS. U kunt uw geheugenkaart ook op afstand vergrendelen.

Op afstand blokkeren inschakelen

- 1 Selecteer **Menu > Instellingen en Telefoon > Telefoonbeheer > Beveiligingsinstell. > Telefoon en SIM-kaart > Telef. op afstand vergr. > Ingeschakeld**.
- 2 Voer de tekst voor het bericht in. Deze kan 5-20 tekens lang zijn en zowel uit hoofdletters als kleine letters bestaan.
- 3 Voer dezelfde tekst nogmaals in ter verificatie.
- 4 Voer de blokkeringscode in.

Het bericht verzenden

Als u uw apparaat extern wilt vergrendelen, schrijft u de vooraf gedefinieerde tekst en verzendt u deze als SMS naar uw apparaat.

Als u het apparaat wilt ontgrendelen, hebt u de blokkeringscode nodig.

Meer informatie vinden

Ondersteuning

Als u meer wilt weten over het gebruik van uw product of als u niet zeker weet hoe het apparaat functioneert, gaat u naar de volgende website www.nokia.com/support. Met een mobiel apparaat gaat u naar nokia.mobi/support. U kunt ook de handleiding in het apparaat lezen. Selecteer **Menu > Toepassingen > Gebr.handl..**

Als u hiermee het probleem niet kunt oplossen, gaat u als volgt te werk:

- Start het apparaat opnieuw op. Houd de aan/uit-toets  en de menu-toets circa 8 seconden ingedrukt. Het apparaat trilt drie keer en wordt uitgeschakeld. Als u het

apparaat weer wilt inschakelen, houdt u de aan/uit-toets  ingedrukt totdat het apparaat trilt.

- De oorspronkelijke fabrieksinstellingen herstellen
- Uw apparaatsoftware bijwerken

Als het probleem nog steeds niet is opgelost, neemt u contact op met Nokia om het apparaat te laten repareren. Ga naar www.nokia.com/repair. Maak altijd een back-up van de apparaatgegevens voordat u het apparaat laat repareren.

Toegangscodes



<p>PIN- of PIN2-code (4-8 cijfers)</p>	<p>Deze beschermen uw SIM-kaart tegen ongeautoriseerd gebruik of zijn nodig om toegang te krijgen tot bepaalde functies.</p> <p>U kunt uw apparaat zo instellen dat er wordt gevraagd om de PIN-code wanneer u het inschakelt.</p> <p>Neem contact op met uw serviceprovider als ze niet zijn meegeleverd bij uw SIM-kaart of wanneer u de codes bent vergeten.</p> <p>Als u drie maal op rij de verkeerde code invoert, moet u de code opheffen met de PUK- of PUK2-code.</p>
<p>PUK- of PUK2-code (8 cijfers)</p>	<p>Deze zijn nodig om de blokkering van een PIN- of PIN2-code op te heffen.</p> <p>Neem contact op met uw serviceprovider als ze niet zijn meegeleverd bij uw SIM-kaart.</p>
<p>IMEI-nummer (15 cijfers)</p>	<p>Deze wordt gebruikt voor het identificeren van geldige apparaten in het netwerk. Het nummer kan ook worden gebruikt om bijvoorbeeld gestolen apparaten te blokkeren.</p> <p>Bel *#06# om uw IMEI-nummer te bekijken.</p>
<p>Blokkeringscode (beveiligingscode) (min. 4 cijfers of tekens)</p>	<p>Dit helpt u om uw apparaat tegen ongeautoriseerd gebruik te beveiligen.</p> <p>U kunt het apparaat zo instellen dat wordt gevraagd naar de blokkeringscode die u heeft opgegeven.</p> <p>Houd de code geheim en bewaar deze op een veilige plaats, niet bij het apparaat.</p>

Als u de code bent vergeten en het apparaat is geblokkeerd, is extra service nodig. Er kunnen extra kosten in rekening worden gebracht en alle persoonlijke gegevens in uw apparaat kunnen worden gewist.

Neem voor meer informatie contact op met een Nokia Care-centrum of de leverancier van uw apparaat.

Problemen oplossen

Als uw apparaat niet meer reageert

Start het apparaat opnieuw op. Houd de aan/uit-toets  en de menu-toets circa 8 seconden ingedrukt. Het apparaat trilt drie keer en wordt uitgeschakeld. Als u het apparaat weer wilt inschakelen, houdt u de aan/uit-toets  ingedrukt totdat het apparaat trilt.

Er is geen inhoud verwijderd, bijvoorbeeld contacten of berichten.

Oorspronkelijke instellingen herstellen

Als uw apparaat niet goed werkt, kunt u de oorspronkelijke waarde van bepaalde instellingen herstellen.

- 1 Beëindig alle actieve oproepen en verbindingen.
- 2 Selecteer **Menu > Instellingen en Telefoon > Telefoonbeheer > Fabrieksinstellingen > Herstellen**.
- 3 Voer de blokkeringscode in.

Dit heeft geen gevolgen voor documenten of bestanden die op uw apparaat zijn opgeslagen.

Nadat de oorspronkelijke waarden zijn hersteld, wordt het apparaat uitgeschakeld en vervolgens weer ingeschakeld. Dit kan langer duren dan normaal.

Als het apparaatgeheugen vol is

Als de volgende berichten op het apparaat worden weergegeven, moet u toepassingen sluiten of items verplaatsen of verwijderen:

- **Onvoldoende geheugen voor bewerking. Wis eerst enkele gegevens.**
 - **Geheugen bijna vol. Verwijder gegevens uit het telefoongeheugen.**
- 1 Zorg dat alle toepassingen zijn gesloten. Selecteer **Opties > Open toepassingen**. Selecteer voor elke toepassing die u wilt sluiten het pictogram X in de rechterbovenhoek van de pagina.

- 2 Verplaats inhoud die u wilt houden naar een compatibele geheugenkaart (indien beschikbaar) of naar een compatibele computer. Installeer toepassingen op de geheugenkaart in plaats van in het apparaatgeheugen, indien mogelijk.
- 3 Verwijder items een voor een, en begin met de kleinste items.

Als de berichtenindicator knippert

Als de berichtenindicator  in het startscherm knippert, is het maximum aantal berichten bereikt dat op het apparaat kan worden opgeslagen. Verwijder of verplaats een aantal berichten.

Het aantal berichten dat kan worden opgeslagen op de SIM-kaart, is aanzienlijk lager dan het aantal dat kan worden opgeslagen op de geheugenkaart. Met Nokia Ovi Suite kunt u berichten op een compatibele computer opslaan.

Als een contact tweemaal voorkomt in de lijst met contacten

Als een contact tweemaal voorkomt in de lijst met contacten, kunt u de twee contacten samenvoegen. Selecteer **Opties** > **Contacten samenvoegen**.

Onleesbare tekens tijdens het browsen

Als er onleesbare tekens worden weergegeven, selecteert u **Menu** > **Web en**  >  > **Pagina** > **Standaardcodering** en de juiste codering voor de tekenset van de taal.

Uw apparaat klaarmaken om te recyclen

Als u een nieuw apparaat koopt of uw apparaat om een andere reden wilt afdanken, adviseert Nokia u uw apparaat te recyclen. Verwijder eerst alle persoonlijke informatie en inhoud van uw apparaat.

Alle inhoud verwijderen en standaardinstellingen herstellen

- 1 Maak op een compatibele geheugenkaart (indien beschikbaar) of op een compatibele computer een back-up van de inhoud die u wilt houden.
- 2 Sluit alle actieve verbindingen en oproepen.
- 3 Selecteer **Menu** > **Instellingen en Telefoon** > **Telefoonbeheer** > **Fabrieksinstellingen** > **Gegevens verw. en herst.**
- 4 Uw apparaat wordt automatisch uitgeschakeld en vervolgens weer ingeschakeld. Controleer zorgvuldig of alle persoonlijke inhoud, zoals contacten, foto's, muziek, video's, notities, berichten, e-mailberichten, presentaties, spelletjes en andere geïnstalleerde toepassingen zijn verwijderd.
Inhoud en informatie die zijn opgeslagen op de geheugenkaart of SIM-kaart, worden niet verwijderd.

Product- en veiligheidsinformatie

Netwerkdiensten en kosten

Uw apparaat is goedgekeurd voor gebruik in een WCDMA 850, 900, 1700, 1900, 2100 en GSM/EDGE 850, 900, 1800, 1900 MHz netwerken. Om het apparaat te kunnen gebruiken, moet u beschikken over een abonnement bij een serviceprovider.

Voor het gebruik van netwerkdiensten en het downloaden van content naar uw apparaat is verbinding met een netwerk vereist. Mogelijk worden kosten voor gegevensverkeer in rekening gebracht. Voor sommige productfuncties is netwerkondersteuning vereist en mogelijk moet u zich hierop abonneren.

Uw apparaat onderhouden

Behandel uw apparaat, batterij, lader en toebehoren met zorg. De volgende tips kunnen u helpen om de garantie te behouden.

- Houd het apparaat droog. Neerslag, vochtigheid en allerlei soorten vloeistoffen of vocht kunnen mineralen bevatten die corrosie van elektronische schakelingen veroorzaken. Mocht uw apparaat nat worden, laat het apparaat dan opdrogen.
- Gebruik of bewaar het apparaat niet op stoffige of vuile plaatsen. Bewegende onderdelen en elektronische onderdelen kunnen beschadigd raken.
- Bewaar het apparaat niet bij zeer hoge temperaturen. Hoge temperaturen kunnen de levensduur van het apparaat bekorten, de batterij beschadigen en kunststoffen doen vervormen of smelten.
- Bewaar het apparaat niet bij zeer lage temperaturen. Wanneer het apparaat weer opwarmt tot de normale temperatuur, kan binnen in het apparaat vocht ontstaan, waardoor elektronische schakelingen beschadigd kunnen raken.
- Probeer het apparaat niet open te maken op een andere manier dan in de gebruikershandleiding wordt voorgeschreven.
- Niet-goedgekeurde aanpassingen kunnen het apparaat beschadigen en kunnen in strijd zijn met de regelgeving met betrekking tot radioapparaten.
- Laat het apparaat niet vallen en stoot of schud niet met het apparaat. Een ruwe behandeling kan de interne elektronische schakelingen en mechaniek beschadigen.
- Het oppervlak van het apparaat mag alleen worden gereinigd met een zachte, schone, droge doek.
- Verf het apparaat niet. Verf kan de bewegende onderdelen van het apparaat blokkeren en de correcte werking belemmeren.
- Houd het apparaat uit de buurt van magneten en magneetvelden.
- Om ervoor te zorgen dat uw belangrijke gegevens veilig zijn opgeborgen, moet u deze op minstens twee afzonderlijke plaatsen bewaren, bijvoorbeeld op uw apparaat, geheugenkaart of computer, of belangrijke informatie noteren.

Bij langdurig gebruik kan het apparaat warm aanvoelen. In de meeste gevallen is dit normaal. Als u vermoedt dat het apparaat niet naar behoren werkt, brengt u het naar het dichtstbijzijnde bevoegde servicepunt

Recycling

Breng uw gebruikte elektronische producten, batterijen en verpakkingsmateriaal altijd terug naar hiervoor geëigende verzamelpunten. Op deze manier helpt u het ongecontroleerd weggooien van afval tegen te gaan en bevordert u het hergebruik van materialen. Voor milieu-informatie en het recyclen van uw Nokia-producten kijkt u op www.nokia.com/werecycle of voor een mobiel apparaat op nokia.mobi/werecycle.

Symbool van een doorgestreepte container



Het symbool van de doorgestreepte container op uw product, in de documentatie of op de verpakking wil zeggen dat alle elektrische en elektronische producten, batterijen en accu's na afloop van de levensduur voor gescheiden afvalverzameling

moeten worden aangeboden. Dit geldt voor de Europese Unie. Bied deze producten niet aan bij het gewone huisvuil. Raadpleeg www.nokia.com/ecodeclaration voor meer informatie over de milieu-aspecten van uw apparaat.

Batterijen en opladers

Informatie over de batterij en de lader

Dit apparaat heeft een interne oplaadbare batterij die niet kan worden verwijderd. Probeer de batterij niet uit het apparaat te verwijderen, want hierdoor kunt u het apparaat beschadigen. Breng het apparaat naar het dichtstbijzijnde bevoegde servicepunt om de batterij te laten vervangen.

Dit apparaat is bedoeld voor gebruik met een van de volgende laders: AC-10. Het exacte modelnummer van de lader is afhankelijk van het type stekker. Het stekkertype wordt aangeduid met een van de volgende codes: E, X, AR, U, A, C, K, of B.

De batterij kan honderden keren worden opgeladen en ontladen maar na verloop van tijd treedt slijtage op. Wanneer de gespreksduur en stand-byduur aanmerkelijk korter zijn dan normaal, brengt u het apparaat naar het dichtstbijzijnde bevoegde servicepunt om de batterij te laten vervangen.

Veiligheid van de batterij



Opmerking: De batterij in uw apparaat kan niet worden verwijderd, dus raadpleeg de verklaringen die van toepassing zijn op de batterij van uw apparaat.

Wanneer u een lader of accessoire loskoppelt, moet u aan de stekker trekken, niet aan het snoer.

Wanneer u de lader niet gebruikt, moet u deze loskoppelen van het stopcontact en het apparaat. Houd een volledig opgeladen batterij niet gekoppeld aan de lader, omdat de levensduur van de batterij kan afnemen wanneer deze wordt overladen. Als een volledig opgeladen batterij niet wordt gebruikt, wordt deze na verloop van tijd automatisch ontladen.

Bewaar de batterij altijd op een temperatuur tussen 15°C en 25°C. Bij extreme temperaturen nemen de capaciteit en levensduur van de batterij af. Een apparaat met een warme of koude batterij kan gedurende bepaalde tijd onbruikbaar zijn.

Onopzettelijke kortsluiting kan optreden wanneer een metalen voorwerp in aanraking komt met de metalen strips op de batterij. Kortsluiting kan schade veroorzaken aan de batterij of aan het voorwerp waarop deze is aangesloten.

Gooi batterijen niet in het vuur. De batterijen kunnen dan ontploffen. Verwerk batterijen in overeenstemming met de lokale regelgeving. Lever batterijen indien mogelijk in voor recycling. Gooi batterijen niet weg met het huishoudafval.

U mag nooit geheugencellen of batterijen ontmantelen, erin snijden of ze openen, platdrukken, verbuigen, doorboren of slopen. Als een batterij lekt, mag u de vloeistof niet in aanraking laten komen met de huid of ogen. Als dat toch gebeurt, moet u onmiddellijk uw huid en ogen met water afspoeien of medische hulp zoeken.

Wijzig de batterij niet, verwerk deze niet tot een ander product, en probeer er geen vreemde voorwerpen in te brengen. Bescherm de batterij en dompel deze niet onder in water of andere vloeistoffen. Batterijen kunnen ontploffen als deze beschadigd raken.

Gebruik de batterij en lader alleen voor de doelen waarvoor ze bestemd zijn. Onjuist gebruik of gebruik van niet-goedgekeurde batterijen of laders kan het risico van brand, explosie of een ander gevaar met zich meebrengen, en kan de goedkeuring of garantie doen vervallen. Als u denkt dat de batterij of lader beschadigd is, moet u deze ter inspectie naar een servicepunt brengen voordat u deze opnieuw gebruikt. Gebruik nooit een beschadigde batterij of lader. Gebruik de lader alleen binnenshuis.

Aanvullende veiligheidsinformatie

Alarmnummer kiezen

Een alarmnummer kiezen

- 1 Zorg ervoor dat het apparaat is ingeschakeld.
- 2 Controleer of de signaalontvangst voldoende is. Mogelijk moet u ook de volgende stappen uitvoeren:

- Een SIM-kaart plaatsen.
 - Oproepbeperkingen opheffen die op uw apparaat zijn ingesteld, zoals het blokkeren van oproepen, vaste nummers of gesloten gebruikersgroepen.
 - Ervoor zorgen dat het profiel Offline of Vlucht van het apparaat niet actief is.
 - Als het scherm en de toetsen van het apparaat vergrendeld zijn, ontgrendelt u deze.
- 3 Druk zo vaak als nodig is op de eindtoets om het scherm leeg te maken.
 - 4 Selecteer Bellen.
 - 5 Toets het alarmnummer in voor het gebied waar u zich bevindt. Alarmnummers verschillen per locatie.
 - 6 Druk op de beltoets.
 - 7 Geef de benodigde informatie zo nauwkeurig mogelijk op. Beëindig het gesprek pas wanneer u daarvoor toestemming hebt gekregen.



Belangrijk: Als uw apparaat netgesprekken ondersteunt, moet u zowel internet als mobiele gesprekken activeren. Het apparaat kan alarmnummers zowel via het mobiele netwerk als via uw internetprovider proberen te kiezen. Verbindingen kunnen niet onder alle omstandigheden worden gegarandeerd. Vertrouw nooit alleen op een draadloze telefoon voor het tot stand brengen van essentiële communicatie, bijvoorbeeld bij medische noodgevallen.

Kleine kinderen

Het apparaat en toebehoren zijn geen speelgoed. Ze kunnen kleine onderdelen bevatten. Houd deze buiten het bereik van kleine kinderen.

Medische apparatuur

Het gebruik van radiozendapparatuur, dus ook van draadloze telefoons, kan het functioneren van onvoldoende beschermde medische apparatuur nadelig beïnvloeden. Raadpleeg een arts of de fabrikant van het medische apparaat om vast te stellen of het apparaat voldoende is beschermd tegen externe RF-energie. Schakel uw apparaat uit wanneer dat wordt voorgeschreven door instructies, bijvoorbeeld in ziekenhuizen.

Geïmplanteerde medische apparaten

Om mogelijke storing van geïmplanteerde medische apparatuur zoals een pacemaker of een geïmplanteerde defibrillator te voorkomen, raden fabrikanten van medische apparatuur aan om draadloze apparaten altijd op minimaal 15,3 centimeter afstand te houden. Personen met dergelijke apparaten moeten met het volgende rekening houden:

- Houd het draadloze apparaat altijd op meer dan 15,3 centimeter afstand van het medische apparaat.
- Draag het draadloze apparaat niet in een borstzak.
- Houd het draadloze apparaat tegen het oor aan de andere kant van het lichaam dan de kant waar het medische apparaat zit.
- Schakel het draadloze apparaat uit als er enige reden is om te vermoeden dat er een storing plaatsvindt.
- Volg de instructies van de fabrikant van het geïmplanteerde medische apparaat.

Als u vragen hebt over het gebruik van het draadloze apparaat wanneer u een geïmplanteed medisch apparaat hebt, neemt u contact op met uw zorginstelling.

Gehoör



Waarschuwing:

Wanneer u de headset gebruikt, kan uw vermogen om geluiden van buitenaf te horen negatief worden beïnvloed. Gebruik de headset niet wanneer dit uw veiligheid in gevaar kan brengen.

Sommige draadloze apparaten kunnen storingen in sommige gehoorapparaten veroorzaken.

Nikkel



Opmerking: Het oppervlak van dit apparaat bevat geen nikkel in de gemetalliseerde delen. Het oppervlak van dit apparaat bevat roestvrij staal.

Het apparaat beschermen tegen schadelijke inhoud

Uw apparaat kan worden blootgesteld aan virussen en andere schadelijke inhoud. Neem de volgende voorzorgsmaatregelen:

- Wees voorzichtig met het openen van berichten. Berichten kunnen schadelijke software bevatten of anderszins schadelijk zijn voor het apparaat of de computer.
- Wees voorzichtig bij het aanvaarden van verbindingsverzoeken, browsen op internet of downloaden van content. Sta geen verbindingen toe met Bluetooth-apparaten van bronnen die u niet vertrouwt.
- Installeer en gebruik alleen diensten en software van bronnen die u vertrouwt en die adequate beveiliging en bescherming bieden.
- Installeer antivirus- en andere beveiligingssoftware op het apparaat en eventuele aangesloten computers. Gebruik slechts één antivirustoepassing tegelijk. Het gebruik van meer dan één antivirustoepassing kan een negatieve invloed hebben op de prestaties en werking van het apparaat en/of de computer.
- Als u vooraf geïnstalleerde bladwijzers en koppelingen naar websites van derden opent, moet u voorzorgsmaatregelen treffen. Nokia onderschrijft deze sites niet en aanvaardt er geen verantwoordelijkheid voor.

Gebruiksomgeving

Dit apparaat voldoet aan de richtlijnen voor blootstelling aan radiosignalen in de normale positie aan het oor of wanneer het apparaat minstens 1,5 centimeter (5/8 inch) van het lichaam wordt gehouden. Een draagtas, riemclip of houder voor het dragen van het apparaat op het lichaam mag geen metaal bevatten en moet het apparaat op de eerder genoemde afstand van het lichaam houden.

Voor het verzenden van gegevensbestanden of berichten is een goede verbinding met het netwerk vereist. De verzending van gegevensbestanden of berichten kan vertraging oplopen zolang een dergelijke verbinding niet beschikbaar is. Houd u aan de instructies voor de afstand tot het lichaam totdat de verzending voltooid is.

Voertuigen

Radiosignalen kunnen elektronische systemen in gemotoriseerde voertuigen die verkeerd geïnstalleerd of onvoldoende afgeschermd zijn, zoals elektronische systemen voor brandstofinjectie, antiblokkeerremmen en systemen voor elektronische snelheidsregeling of airbags negatief beïnvloeden. Raadpleeg voor meer informatie de fabrikant van uw voertuig of van de hierin geïnstalleerde apparatuur.

Het apparaat mag alleen door bevoegd personeel in een auto worden gemonteerd. Ondeskundige installatie of reparatie kan risico's opleveren en de garantie ongeldig maken. Controleer regelmatig of de draadloze apparatuur in de auto nog steeds goed bevestigd is en naar behoren functioneert. Vervoer of bewaar geen brandbare vloeistoffen, gassen of explosieve materialen in dezelfde ruimte als het apparaat of de bijbehorende onderdelen of toebehoren. Vergeet niet dat in een noodsituatie de airbag in een auto met zeer veel kracht wordt opgeblazen. Plaats uw apparaat of toebehoren daarom nooit in de ruimte vóór de airbag.

Schakel uw apparaat uit voordat u aan boord van een vliegtuig gaat. Het gebruik van mobiele apparaten kan gevaarlijk zijn voor de werking van het vliegtuig en is mogelijk illegaal.

Explosiegevaarlijke omgevingen

Schakel het apparaat uit in een omgeving met een mogelijk explosieve atmosfeer. Volg alle aanwezige instructies op. Vonken kunnen in een dergelijke omgeving een explosie of brand veroorzaken die kan resulteren in letsel of de dood. Schakel het apparaat uit op plekken waar brandstoffen worden getankt, zoals op benzinstations. Houd u aan de beperkingen in gebieden waar brandstof wordt opgeslagen en gedistribueerd, bij chemische bedrijven of waar explosiewerkzaamheden worden uitgevoerd. Gebieden met een mogelijk explosieve atmosfeer worden meestal, maar niet altijd, als zodanig aangeduid. Hiertoe

behoren ook omgevingen waar u wordt aangeraden uw automotor uit te zetten, het benedendeks-gedeelte op boten, plaatsen voor overdracht en opslag van chemische stoffen en omgevingen waar de lucht chemische stoffen of deeltjes bevat zoals metaalkorreltjes, -stof of -poeders. Informeer bij de fabrikanten van voertuigen die op vloeibare gassen rijden (zoals propaan of butaan) om te bepalen of dit apparaat in de omgeving daarvan veilig kan worden gebruikt.

Informatie over certificatie (SAR)

Dit mobiele apparaat voldoet aan richtlijnen voor blootstelling aan radiogolven.

Dit mobiele apparaat is een radiozender en -ontvanger. Het is zo ontworpen dat de grenzen voor blootstelling aan radiogolven die worden aanbevolen door internationale richtlijnen, niet worden overschreden. Deze richtlijnen zijn ontwikkeld door de onafhankelijke wetenschappelijke organisatie ICNIRP en bevatten veiligheidsmarges om de veiligheid van alle personen te waarborgen, ongeacht hun leeftijd en gezondheidstoestand.

De blootstellingsrichtlijnen voor mobiele apparatuur worden uitgedrukt in de maateenheid SAR (Specific Absorption Rate). De SAR-limiet in de richtlijnen van het ICNIRP is 2,0 W/kg (watt/kilogram) gemiddeld over tien gram lichaamsweefsel. Bij tests voor SAR worden de standaardposities gebruikt, waarbij het apparaat in alle gemeten frequentiebanden het hoogst toegestane energieniveau gebruikt. Het werkelijke SAR-niveau van een werkend apparaat kan onder de maximumwaarde liggen, omdat het apparaat zo is ontworpen dat niet meer energie wordt gebruikt dan nodig is om verbinding te maken met het netwerk. De hoeveelheid benodigde energie kan wijzigen afhankelijk van een aantal factoren, zoals de afstand tot een zendmast waarop u zich bevindt.

De hoogste SAR-waarde onder de ICNIRP-richtlijnen voor gebruik van het apparaat bij het oor is 0,94 W/kg .

Het gebruik van toebehoren met het apparaat kan resulteren in andere SAR-waarden. SAR-waarden kunnen variëren, afhankelijk van nationale rapportage-eisen, testeisen en de netwerkband. Meer informatie over SAR kunt u vinden onder "product information" op www.nokia.com.

Copyright- en andere vermeldingen

CONFORMITEITSVERKLARING

CE 0434 Ⓢ

Hierbij verklaart NOKIA CORPORATION dat het product RM-707 in overeenstemming is met de essentiële vereisten en andere relevante bepalingen van Europese richtlijn 1999/5/EG. Een exemplaar van de conformiteitsverklaring kunt u vinden op de volgende website: http://www.nokia.com/phones/declaration_of_conformity/.

© 2011 Nokia. Alle rechten voorbehouden.

Nokia, Nokia Connecting People en X7 zijn handelsmerken of gedeponeerde handelsmerken van Nokia Corporation. Nokia tune is een geluidsmerk van Nokia Corporation. Namen van andere producten en bedrijven kunnen handelsmerken of handelsnamen van de respectievelijke eigenaren zijn.

Reproductie, overdracht, distributie of opslag van de gehele of gedeeltelijke inhoud van dit document in enige vorm zonder voorafgaande schriftelijke toestemming van Nokia is verboden. Nokia voert een beleid dat gericht is op voortdurende ontwikkeling. Nokia behoudt zich het recht voor zonder voorafgaande kennisgeving wijzigingen en verbeteringen aan te brengen in de producten die in dit document worden beschreven.



Java and all Java-based marks are trademarks or registered trademarks of Sun Microsystems, Inc.

Dit product is gelicentieerd onder de MPEG-4 Visual Patent Portfolio-licentie (i) voor privé- en niet-commercieel gebruik in verband met informatie die is gecodeerd volgens de visuele norm MPEG-4, door een consument in het kader van een privé- en niet-commerciële activiteit, en (ii) voor gebruik in verband met MPEG-4-video materiaal dat door een gelicentieerde videoaanbieder is verstrekt. Voor ieder ander gebruik is of wordt expliciet noch impliciet een licentie verstrekt. Aanvullende informatie, waaronder informatie over het gebruik voor promotionele doeleinden, intern gebruik en commercieel gebruik, is verkrijgbaar bij MPEG LA, LLC. Zie <http://www.mpegla.com>.

Voor zover maximaal toegestaan op grond van het toepasselijke recht, zal Nokia of een van haar licentiehouders onder geen omstandigheid aansprakelijk zijn voor enig verlies van gegevens of inkomsten of voor enige bijzondere, incidentele of indirecte schade of gevolgschade van welke oorzaak dan ook.

De inhoud van dit document wordt zonder enige vorm van garantie verstrekt. Tenzij vereist krachtens het toepasselijke recht, wordt geen enkele garantie gegeven betreffende de nauwkeurigheid, betrouwbaarheid of inhoud van dit document, hetzij uitdrukkelijk hetzij impliciet, daaronder mede begrepen maar niet beperkt tot impliciete garanties betreffende de verkoopbaarheid en de geschiktheid voor een bepaald doel. Nokia behoudt zich te allen tijde het recht voor zonder voorafgaande kennisgeving dit document te wijzigen of te herroepen.

Reverse engineering van de software in het apparaat is verboden voor zover maximaal is toegestaan op grond van het toepasselijke recht. Voor zover deze gebruikershandleiding beperkingen bevat aangaande verklaringen, garanties, schadevergoedingsplichten en aansprakelijkheden van Nokia, gelden deze beperkingen op dezelfde wijze voor verklaringen, garanties, schadevergoedingsplicht en aansprakelijkheden van Nokia-licentiegevers.

De beschikbaarheid van producten, functies, toepassingen en diensten kan per regio verschillen. Neem voor meer informatie contact op met uw Nokia-dealer of uw serviceprovider. Dit apparaat bevat mogelijk onderdelen, technologie of software die onderhevig zijn aan wet- en regelgeving betreffende export van de VS en andere landen. Ontwijking in strijd met de wetgeving is verboden.

Nokia biedt geen garantie en neemt geen verantwoordelijkheid voor de functionaliteit, inhoud of ondersteuning voor toepassingen van derden die bij uw apparaat worden geleverd. Door een toepassing te gebruiken erkent u dat deze zonder enige vorm van garantie wordt verstrekt. Nokia doet geen toezeggingen, biedt geen garantie en neemt geen verantwoordelijkheid voor de functionaliteit, inhoud of ondersteuning voor toepassingen van derden die bij uw apparaat worden geleverd.

MEDEDELING FCC/INDUSTRY CANADA

Uw apparaat veroorzaakt mogelijk televisie- of radiostoringen (bijvoorbeeld wanneer u een telefoon gebruikt in de nabijheid van ontvangstapparatuur). De FCC of Industry Canada kunnen u verplichten het gebruik van uw telefoon te stoppen als dergelijke storingen niet kunnen worden verholpen. Neem voor assistentie contact op met uw lokale servicepunt. Dit apparaat voldoet aan deel 15 van de FCC-regels. De werking is afhankelijk van de volgende twee voorwaarden: (1) Dit apparaat mag geen schadelijke storingen veroorzaken en (2) dit apparaat moet storingen van buitenaf accepteren, ook wanneer deze een ongewenste werking tot gevolg kunnen hebben. Alle veranderingen of aanpassingen die niet uitdrukkelijk door Nokia zijn goedgekeurd, kunnen het recht van de gebruiker om met deze apparatuur te werken tenietdoen.

Dit product is door Anatel erkend in overeenstemming met de procedures in Resolutie nr. 242/2000 en voldoet aan de toepasselijke technische richtlijnen, waaronder de SAR-limieten (Specific Absorption Rate) voor blootstelling aan elektrische, magnetische en elektromagnetische radiofrequentievelden, in overeenstemming met Resolutie nr. 303/2002 en nr. 533/2009.

Sommige handelingen en functies zijn afhankelijk van de SIM-kaart en/of het netwerk, van de MMS-ondersteuning of van de compatibiliteit tussen de apparatuur en de bestandsindelingen van het materiaal. Voor sommige diensten wordt een aparte toeslag in rekening gebracht.

Index

A

aanraakscherm	21, 25, 26
achtergrond	35
afbeeldingen	
— bewerken	68
— locatiegegevens	65
— weergeven	67
Zie <i>foto's</i>	
afdrukken	70
afspeellijsten	72
agenda	93, 94, 95, 96
Agenda	64
antennes	9
apparaat	
— in/uitschakelen	17, 118
— instellen	19
— opnieuw inschakelen	118
apparaat in/uitschakelen	17
apparaat in-/uitschakelen	17
apparaten	
— instellen	17
audioberichten	52, 53

B

back-up van gegevens maken	111
batterij	14
— energie besparen	31
— opladen	15, 16
beltonen	32, 33, 43, 50
berichten	52, 53, 119
— audio	53
— conversaties	54
— verzenden	52
berichtlezer	55
bestandsbeheer	110, 111
beveiligingscode	117
blogs	60

blokkeren	
— apparaat	104, 115
— op afstand	116
— scherm	10
— toetsen	10
blokkeren, oproepen	45
blokkeren op afstand	115, 116
blokkeringscode	115, 117
Bluetooth	101, 102, 103, 104
bookmarks	60
browser	
Zie <i>webbrowser</i>	

C

cachegeheugen	59
camera	
— foto's nemen	64, 65
— foto's versturen	67
— opnemen, video's	66
Camera	64
— foto's nemen	66
— locatiegegevens	65
contacten	48
— beltonen	50
— bewerken	48
— favorieten	49
— foto's	50
— groepen	51
— in sociale netwerken	62, 63
— kopiëren	18, 51, 114
— opslaan	48, 49
— problemen oplossen	119
— synchroniseren	52, 113
— toevoegen	48
— verzenden	51, 103
— widgets	37
— zoeken	38
copyrightbescherming	74

D

datum en tijd	92
---------------	----

de batterij opladen	15, 16	help	19
delen, online	63	Het profiel Offline	30
diavoorstelling	69		
doorschakelen, oproepen	44	I	
downloads	37	IMEI-nummer	117
— thema's	34	in/uitschakelen	118
DRM (Digital Rights Management)	74	in-/uitschakelen	118
		inbox, berichten	53
E		indicatoren	28
e-mail	58	inhoud kopiëren	17, 18, 19, 71, 73, 105, 114
— instellen	57	inhoud overdragen	18, 19, 71, 73, 105, 114
— lezen en beantwoorden	57	installeren, toepassingen	112
— mailbox	57	instellingen	
<i>Zie mail</i>		— herstellen	118
externe stations	107	— taal	55
		— toegangspunten	99
F		instellingen herstellen	118
favorieten	49	internet	
feeds, nieuws	60	<i>Zie webbrowser</i>	
feestdag, items	95	internetoproepen	42
films	69	internetverbinding	99
FM-radio	75, 76	intranet	61, 99
foto's			
— afdrukken	70	J	
— delen	63	Java-toepassingen	112
— kopiëren	18, 105, 114		
— nemen	64, 65, 66	K	
— verzenden	67, 103	Kaarten	77
<i>Zie foto's</i>		— bladeren	77
Foto-editor	68	— downloaden van kaarten	80
		— Favorieten	84
G		— feedback geven	90
gebruikershandleiding	19	— gesproken begeleiding	85
gegevensverbindingen	107	— kompas	80
— Bluetooth	101	— locatiegegevens	82
geheugen	110, 119	— locaties delen	84
— vrijmaken	111, 118	— locaties zoeken	82
geheugenkaart	12, 111	— melden	90
		— navigatie	86, 88
H		— opgeslagen plaatsen weergeven	83
headset	9		

— opgeslagen routes weergeven	83	Nokia-account	18
— opslaan, plaatsen	83	Nokia-ondersteuningsinformatie	116
— opslaan, routes	83	Nokia Ovi Player	74
— plaatsen ordenen	84	Nokia Ovi Suite	19, 74
— positiebepaling	81	Notities	98
— routes	86		
— routes ordenen	84	O	
— routes plannen	88	office-toepassingen	96
— schermelementen	79, 87	ondersteuning	19, 116
— synchroniseren	85	oorspronkelijke instellingen herstellen	118
— verkeersinformatie	87	Opladen via USB	15
— wandelroutes	88	opnemen	
— wijzigen, weergaven	79	— geluiden	74
kabelverbinding	105	— oproepen	43
kantoortoepassingen	97	— video's	66
klok	91, 92	opnieuw inschakelen	118
		oproepen	44
		— beperken	45, 46
L		— conferentie	39
licenties	74	— doorschakelen	44
locatiegegevens	65, 96	— internetoproepen	42
Logboek	44	— laatst gekozen	43
luidspreker	10	— plaatsen	38, 39
		Ovi-account	
M		<i>Zie Nokia-account</i>	
mail	56	Ovi by Nokia	18, 52
— bijlagen	58	Ovi-diensten	18
— maken	58	Ovi-diensten van Nokia	18
— verzenden	58	Ovi Mail	56
— widgets	59	Ovi Music Unlimited	74
mailbox		Ovi Muziek	74
— voice	44	Ovi Suite	
meerdere taken tegelijk uitvoeren	24	<i>Zie Nokia Ovi Suite</i>	
menu's	37	Ovi-synchronisatie	114
Mijn kaart	51	Ovi Winkel	
MMS (Multimedia Message Service)	52	— downloads	37
multimediaberichten	52	— kopen	37
muziek	71, 73		
— afspeellijsten	72	P	
		persoonlijke instellingen, apparaat	19, 33, 34, 35, 36
N			
nieuwsfeeds	60		

pictogrammen	28
PIN-codes	117
problemen oplossen	119
profielen	32, 33, 34
— aanpassen	33
— maken	33
— offline	30
— personaliseren	33
PUK-codes	117

Q

Quickoffice	96, 97
-------------	--------

R

radio	75, 76
RDS (Radio Data System)	75, 76
Rekenmachine	97

S

sensorinstellingen	43
signalen	
— personaliseren	33
SIM-kaart	51
— plaatsen	11
— verwijderen	11
SMS (Short Message Service)	52
SMS-berichten	52
snelkeuze	40
sneltoetsen	23, 36, 37
sociale netwerken	61, 62, 63, 64
software	112
software-updates	108, 109, 110
speakerphone	10
spraakopdrachten	41
spraakoproepen	
— <i>Zie oproepen</i>	
startscherm	23, 34, 35, 36, 37, 59
statusupdates	63
stil profiel	33
symbolen	119
synchronisatie	52, 113, 114

T

taalinstellingen	55
taken	94
tekstinvoer	25, 26, 27, 28
telefoonboek	
— <i>Zie contacten</i>	
Telefoonoverdracht	18, 114
thema's	34
tijd en datum	92
toegangscode	117
toepassingen	24, 37, 109, 112
toetsenblok	26
toetsenbord	25
toetsen en onderdelen	7, 8, 9
toetsen vergrendelen	10

U

updates	
— apparaatsoftware	108, 109, 110
— toepassingen	108, 109
USB-verbinding	105, 106

V

verbindingen	107
vergaderitems	93, 95
vergaderverzoeken	58
vergrendelingscode	115
verjaardag, items	95
video's	70
— afspelen	70
— bekijken	67
— bewerken	69
— delen	46, 47, 63
— kopiëren	18, 71, 105, 114
— locatiegegevens	65
— opnemen	66
— verzenden	67, 103
virtueel toetsenblok	26
virtueel toetsenbord	25
visitekaartjes	51, 103
volumeregeling	10

VPN (Virtual Private Network)	106
-------------------------------	-----

W

Waardebon voor Ovi Muziek	74
webbrowser	59, 119
— bookmarks	60
— browsen, pagina's	59
— cachegeheugen	59
— intranet	61, 99
webfeeds	60
webverbinding	99
wekker	91
wereldklok	92
widgets	36, 37, 59
WLAN (draadloos lokaal netwerk)	100, 101
woordenboek	98

Z

ZIP-bestanden	98
zoeken	30
— contacten	38
— radiozenders	75