

Gebruikershandleiding Nokia E7-00

Uitgave 1.0

Inhoudsopgave	
Veiligheid	5
Aan de slag	7
Toetsen en onderdelen	7
Het volume van een telefoongesprek, nummer of video wijzigen	11
De toetsen en het scherm vergrendelen of ontgrendelen	11
Zaklantaarn	12
De SIM-kaart plaatsen of verwijderen	12
Uw apparaat opladen	14
Antennelocaties	16
Headset	16
Het apparaat in- of uitschakelen	17
Nokia-account en Ovi-diensten van Nokia	17
Apparaat instellen	18
Contacten of foto's van uw oude apparaat kopiëren	18
Ovi Store van Nokia bezoeken	19
De gebruikershandleiding op het apparaat gebruiken	19
Nokia Ovi Suite installeren op uw pc	20
Basistoepassing	21
Handelingen aanraakscherm	21
Interactieve elementen van het startscherm	24
Schakelen tussen geopende toepassingen	25
Tekst invoeren	25
Sneltoetsen	30
Scherm-symbolen	31
Het waarschuwingslampje laten knipperen bij gemiste oproepen of berichten	33
Op uw apparaat en op het internet zoeken	33
Uw apparaat offline gebruiken	34
Levensduur van de batterij verlengen	34
Het apparaat aanpassen	35
Profielen	35
Het thema wijzigen	37
Startscherm	37
Uw toepassingen indelen	39
Telefoon	40
Een telefoonnummer bellen	40
Een contact zoeken	40
Een contact bellen	40
Een video-oproep plaatsen	41
Een conferentiegesprek voeren	42
De nummers bellen die u het meest gebruikt	43
Met uw stem een nummer kiezen	43
Oproepen plaatsen via internet	44
Het laatst gekozen nummer bellen	45
Een telefoongesprek opnemen	45
Dempen door te draaien	46
Gemiste oproepen weergeven	46
Uw voicemailbox bellen	47
Oproepen doorschakelen naar uw voicemailbox of naar een ander telefoonnummer	47
Voorkomen dat er oproepen worden geplaatst of ontvangen	47
Alleen oproepen naar bepaalde nummers toestaan	48
Video delen	49
Contacten	51
Informatie over Contacten	51
Telefoonnummers en e-mailadressen opslaan	51
Het nummer van een ontvangen oproep of bericht opslaan	51

Snel contact opnemen met uw belangrijkste contacten	52
Een foto voor een contact toevoegen	52
Een beltoon instellen voor een specifiek contact	53
Uw contactgegevens verzenden via Mijn kaart	53
Een contactgroep maken	53
Een bericht verzenden aan een groep mensen	54
Contacten kopiëren van de SIM-kaart naar uw apparaat	54
Een back-up van uw contacten plaatsen bij Ovi by Nokia	54

Berichten 55

Informatie over Berichten	55
Een bericht verzenden	55
Een audiobericht verzenden	56
Berichten ontvangen	56
Een conversatie weergeven	57
Een SMS-bericht beluisteren	57
De taal wijzigen	58

E-mail 58

Over e-mail	58
Een gratis e-mailaccount van Ovi van Nokia krijgen	59
Een mailbox toevoegen	59
E-mail lezen	59
Een e-mail verzenden	60
E-mails openen van het startscherm	60

Internet 61

Informatie over Web	61
Op internet surfen	61
Een favoriet toevoegen	62
Abonneren op een webfeed	62
Gebeurtenissen in de buurt ontdekken	62

Sociale netwerken 63

Over Sociale netwerken	63
De statusupdates van uw vrienden in één weergave bekijken	64
Uw status plaatsen op socialenetwerkdiensten	64
Uw online vrienden koppelen aan hun contactgegevens	64
De statusupdates van uw vrienden weergeven in het startscherm	65
Een foto of video uploaden naar een dienst	65
Uw locatie als onderdeel van uw statusupdate delen	65
Contact opnemen met een vriend van een socialenetwerkdienst	66
Een gebeurtenis toevoegen aan de agenda van uw apparaat	66

Camera 67

Informatie over Camera	67
Een foto nemen	67
Locatiegegevens opslaan bij uw foto's en video's	67
Een foto in het donker nemen	68
Fototips	68
Een video opnemen	68
Een foto verzenden	69

Uw foto's en video's 69

Informatie over Foto's	69
Foto's en video's weergeven	69
Gemaakte foto's bewerken	70
Video-editor	70
Een foto die u hebt genomen, afdrukken	72
Foto's en video's op een tv weergeven	72

Video's en tv 75

Video's	75
Naar Web TV kijken	75

Muziek en audio	76	Bestanden beheren	114
Muziekspeler	76	Beschikbaar geheugen vergroten voor meer inhoud	116
Muziek kopen van Ovi Muziek van Nokia	79	Toepassingen beheren	116
Beveiligde inhoud	79	Inhoud synchroniseren	117
Geluiden opnemen	79	Contacten of foto's kopiëren tussen apparaten	119
FM-radio	80	Uw apparaat beschermen	119
Kaarten	82	Meer informatie vinden	121
Overzicht van Kaarten	82	Ondersteuning	121
Mijn positie	82	Toegangscodes	121
Plaatsen zoeken	87	Problemen oplossen	122
Favorieten	88	Als uw apparaat niet meer reageert	122
Locatie delen	90	Oorspronkelijke instellingen herstellen	122
Rijden en wandelen	91	Wat te doen als het geheugen vol is?	122
Tijdbeheer	96	Knipperende berichtenindicator	123
Klok	96	Een contact staat twee keer in de contactenlijst	123
Agenda	98	Onleesbare tekens tijdens het browsen	123
Office	100	Uw apparaat klaarmaken om te recyclen	123
Quickoffice	100	Bescherm het milieu	124
PDF-documenten lezen	102	Energie besparen	124
Berekeningen maken	102	Recyclen	124
Notities schrijven	102	Product- en veiligheidsinformatie	125
Woorden vertalen van de ene taal in de andere	103	Index	132
ZIP-bestanden openen of maken	103		
Connectiviteit	103		
Internetverbindingen	103		
Draadloos LAN	105		
Bluetooth	106		
USB-gegevenskabel	109		
VPN-verbindingen	111		
Een netwerkverbinding verbreken	111		
Uw bestanden op een extern station opslaan	112		
Apparaatbeheer	113		
Uw apparaatsoftware en toepassingen up-to-date houden	113		

Veiligheid

Lees deze eenvoudige richtlijnen. Het niet opvolgen van de richtlijnen kan gevaarlijk of onwettig zijn. Lees de volledige gebruikershandleiding voor meer informatie.

SCHAKEL HET APPARAAT UIT IN GEBIEDEN WAARBINNEN EEN GEBRUIKSVERBOD GELDT



Schakel het apparaat uit wanneer het gebruik van mobiele telefoons niet is toegestaan of wanneer dit storingen of gevaar kan opleveren, bijvoorbeeld in vliegtuigen, in de nabijheid van medische apparatuur, brandstof, chemicaliën of gebieden waar explosieven worden gebruikt.

VERKEERSVEILIGHEID HEEFT VOORRANG



Houdt u aan de lokale wetgeving. Houd tijdens het rijden uw handen vrij om uw voertuig te besturen. De verkeersveiligheid dient uw eerste prioriteit te hebben terwijl u rijdt.

STORING



Alle draadloze apparaten kunnen gevoelig zijn voor storing. Dit kan de werking van het apparaat negatief beïnvloeden.

DESKUNDIG ONDERHOUD



Dit product mag alleen door deskundigen worden geïnstalleerd of gerepareerd.

OPLADERS EN ANDERE TOEBEHOREN



Gebruik alleen opladers en andere toebehoren die door Nokia zijn goedgekeurd voor gebruik met dit apparaat. Sluit geen incompatibele producten aan.

HOUD HET APPARAAT DROOG



Het apparaat is niet waterbestendig. Houd het apparaat droog.

GLAZEN ONDERDELEN



De voorkant van het apparaat is van glas gemaakt. Dit glas kan breken als het apparaat op een hard oppervlak valt of als er veel kracht op wordt uitgeoefend. Als het glas breekt, moet u de glazen onderdelen van het apparaat niet aanraken of proberen het gebroken glas uit het apparaat te verwijderen. Gebruik het apparaat niet totdat het glazen onderdeel door bevoegd personeel vervangen is.

GEHOORSCHADE VOORKOMEN



Luister naar een hoofdtelefoon met een gematigd geluidsvolume. Houd het apparaat niet dicht bij uw oor wanneer de luidspreker in gebruik is.

Aan de slag

Toetsen en onderdelen

Bovenkant

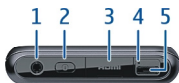

- 1 Nokia AV-aansluiting (3,5 mm)
- 2 Aan/uit-toets **Ⓚ**
- 3 HDMI™ -aansluiting
- 4 Batterij-indicator
- 5 USB-aansluiting

Voorkant



- 1 Oorstukje
- 2 Lichtsensor
- 3 Menutoets
- 4 Tweede cameralens

Achterkant



- 1 Flitser
- 2 Cameralens
- 3 Luidspreker
- 4 Microfoon

Zijkanten

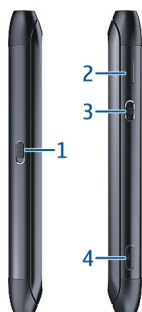

- 1 Toetsvergrendelingsschakelaar/zaklantaarntoets
- 2 SIM-kaartsleuf
- 3 Volume-/zoomtoets
- 4 Cameratoets 

Onderkant





1 Microfoon

Toetsenbord

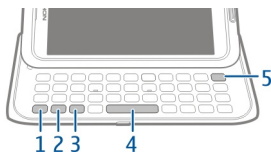
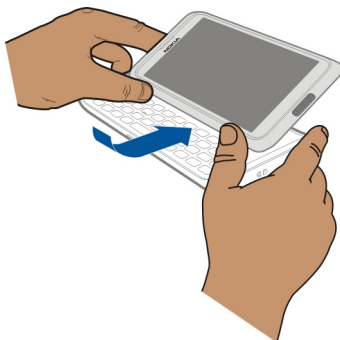
Uw apparaat is uitgerust met een volledig toetsenbord. Als u het toetsenbord wilt openen, duwt u het aanraakscherm omhoog. Het scherm verandert automatisch van staand in liggend zodra u het toetsenbord opent.



-  Functietoets. Als u speciale tekens die op de boven aan de toetsen staan, wilt invoegen, drukt u op de functietoets en drukt u vervolgens op de bijbehorende toets. Als u meerdere speciale tekens na elkaar wilt invoegen, drukt u tweemaal op de functietoets. Als u terug wilt gaan naar de normale modus, drukt u op de functietoets.
-  Shift-toets. Als u wilt schakelen tussen de modus voor hoofdletters en de modus voor kleine letters, drukt u tweemaal op de shift-toets. Als u één hoofdletter in een kleine letter wilt wijzigen of één kleine letter in een hoofdletter, drukt u eenmaal op de shift-toets en drukt u vervolgens op de gewenste letter.

- 3 Sym-toets. Als u speciale tekens wilt invoegen die niet op het toetsenbord worden weergegeven, drukt u op de sym-toets en selecteert u het gewenste teken. Als u de schrijftaal wilt veranderen, houdt u de shift-toets ingedrukt, drukt u vervolgens op de sym-toets en selecteert u de gewenste taal.
- 4 Spatietoets
- 5  Backspace-toets. Als u een teken wilt wissen, drukt u op de backspace-toets. Als u meerdere tekens wilt wissen, houdt u de backspace-toets ingedrukt.

Een variatie van een letter invoegen

U kunt bijvoorbeeld letters met accenten invoegen. Als u **á** wilt invoegen, houdt u de sym-toets ingedrukt en drukt u vervolgens herhaaldelijk op **A** totdat de gewenste letter wordt weergegeven. De volgorde en beschikbaarheid van letters is afhankelijk van de geselecteerde schrijftaal.

Een cijfer of speciaal teken invoegen dat boven aan een toets staat

Houd de gewenste toets ingedrukt.

HDMI-adapter

Uw favoriete foto's en HD-video's delen en rechtstreeks vanaf de tv op internet browsen. Sluit de adapter op uw apparaat aan en sluit vervolgens een compatibele HDMI-kabel aan zodat u het allemaal op het grote scherm kunt zien.



USB OTG-adapter

Sluit de USB OTG-adapter (On-The-Go) aan om een compatibele USB-geheugenstick of harde schijf te doorzoeken. U kunt dan foto's, video's, documenten en andere inhoud overbrengen van uw apparaat naar het externe geheugen, en omgekeerd. Een handige manier om een back-up te maken van uw belangrijkste bestanden.



Het volume van een telefoongesprek, nummer of video wijzigen

Gebruik de volumetoets.

U kunt het volume wijzigen tijdens een oproep of wanneer een toepassing actief is.

Dankzij de ingebouwde luidspreker kunt u vanaf een korte afstand spreken en luisteren zonder dat u het apparaat aan uw oor hoeft te houden.

De luidspreker activeren of deactiveren tijdens een gesprek

Selecteer  of .

De toetsen en het scherm vergrendelen of ontgrendelen

Om te voorkomen dat u per ongeluk iemand belt terwijl de telefoon in uw zak of tas zit, kunt u de toetsen en het scherm van de telefoon vergrendelen.

Verschuif de vergrendelingschakelaar.



Tip: Als de vergrendelingschakelaar niet bereikbaar is, drukt u op de menu-toets en selecteert u **OntgrndIn** om de vergrendeling weer op te heffen.

De toetsen en het scherm instellen op automatisch vergrendelen

- 1 Selecteer **Menu > Instellingen en Telefoon > Weergave > Time-out scherm/tts.blok..**

12 Aan de slag

- 2 Geef op hoe lang het moet duren voordat het scherm en de toetsen automatisch worden vergrendeld.

Zaklantaarn

U kunt de flitser van de camera gebruiken als zaklantaarn. Verschuif de vergrendelingschakelaar en houd deze twee seconden ingedrukt om de zaklantaarn in- of uit te schakelen.

De zaklantaarn kan alleen worden gebruikt in het startscherm. U kunt de zaklantaarn ook inschakelen in het startscherm wanneer het apparaat of het scherm en de sleutels zijn vergrendeld.

Schijn mensen niet met de zaklantaarn in de ogen.

De SIM-kaart plaatsen of verwijderen

Plak geen etiketten op uw SIM-kaart.



Belangrijk: Gebruik in dit apparaat geen mini-UICC SIM-kaarten (ook wel micro-SIM-kaarten genoemd), micro-SIM-kaarten met een adapter of SIM-kaarten met een mini-UICC-uitsnede (zie afbeelding). Een micro-SIM-kaart is kleiner dan de standaard SIM-kaart. Dit apparaat ondersteunt het gebruik van micro-SIM-kaarten niet en gebruik van incompatibele SIM-kaarten kan mogelijk de kaart of het apparaat beschadigen en gegevens op de kaart aantasten.



De SIM-kaart plaatsen

- 1 Verwijder de SIM-kaarthouder uit het apparaat.

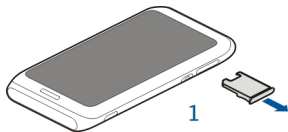

- 2 Draai de SIM-kaart om.

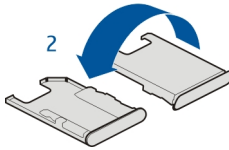

- 3 Zorg dat het contactgebied naar boven is gericht en plaats de SIM-kaart in de SIM-kaarthouder.

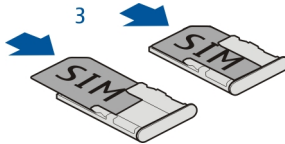

- 4 Draai de SIM-kaarthouder om en plaats deze terug in het apparaat.

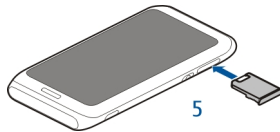
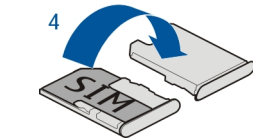

De SIM-kaart verwijderen

- 1 Het apparaat uitschakelen.
- 2 Verwijder de SIM-kaarthouder uit het apparaat.
- 3 Verwijder de SIM-kaart.
- 4 Draai de SIM-kaarthouder om.
- 5 Plaats de SIM-kaarthouder terug in het apparaat.

Uw apparaat opladen Informatie over de batterij

Uw apparaat heeft een interne oplaadbare batterij die niet kan worden verwijderd. Gebruik alleen laders die door Nokia zijn goedgekeurd en bestemd zijn voor dit apparaat. U kunt ook een compatibele USB-gevevenskabel gebruiken om uw apparaat op te laden.

Probeer niet de batterij uit het apparaat te verwijderen. Breng het apparaat naar het dichtstbijzijnde bevoegde servicepunt om de batterij te laten vervangen.

Bij bevoegde leveranciers kunt u soms ook de batterij laten vervangen.



Belangrijk: De batterij mag alleen door deskundigen of een bevoegd servicepunt worden vervangen. Vervanging van batterijen door niet-bevoegden kan mogelijk de garantie ongeldig maken.

Als de batterij bijna leeg is, schakelt het apparaat over op de modus voor energiebesparing. Als u deze modus voor energiebesparing wilt uitschakelen, drukt u op **ⓘ** en selecteert u **Energiespaarst. uitschkn.** Als de modus voor energiebesparing ingeschakeld is, kunt u de instellingen van bepaalde toepassingen mogelijk niet wijzigen.

De batterij opladen

Uw batterij is in de fabriek gedeeltelijk opgeladen, maar moet wellicht opnieuw worden opgeladen voordat u het apparaat voor het eerst kunt inschakelen.

Als het apparaat aangeeft dat de batterij leeg raakt, doet u het volgende:

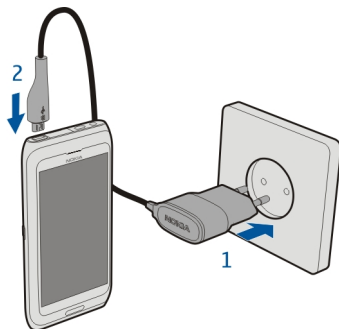

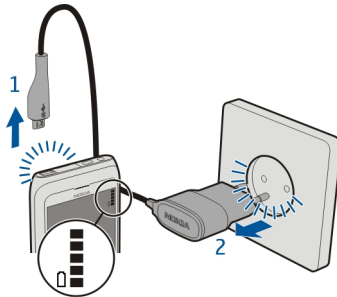

2

U hoeft de batterij niet een specifieke tijd op te laden en u kunt het apparaat tijdens het opladen gebruiken.

Als de batterij volledig ontladen is, kan het enkele minuten duren voordat de batterij-indicator op het scherm wordt weergegeven en u weer met het apparaat kunt bellen.

Als u de batterij lange tijd niet hebt gebruikt, is het mogelijk dat u de lader moet aansluiten, ontkoppelen en vervolgens opnieuw moet aansluiten om het opladen te starten.

Batterij opladen via USB

Uw batterij is leeg, maar u hebt geen oplader bij u? Gebruik een compatibele USB-kabel om uw apparaat op een compatibel apparaat zoals een computer aan te sluiten.

Voorkom schade aan de aansluiting voor de oplader door voorzichtig te zijn bij het insteken of uittrekken van de kabel van de oplader.

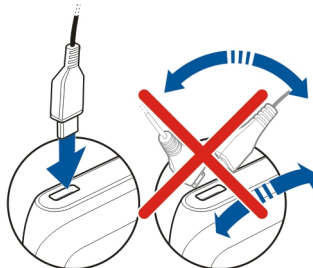

Als u verbonden bent met een computer, kunt u uw apparaat synchroniseren tijdens het opladen.

Opladen via de USB duurt wellicht langer in het begin en werkt mogelijk niet als u een USB-hub zonder vermogen gebruikt. Uw apparaat wordt sneller opgeladen wanneer het is aangesloten op een stopcontact.

Wanneer de batterij wordt opgeladen, brandt het lichtje van de batterij-indicator naast de USB-connector. Als de batterij bijna leeg is, knippert de batterij-indicator. Het kan even duren voordat het opladen begint.

Antennelocaties

Vermijd onnodig contact met het gebied rond de antenne als de antenne aan het zenden of ontvangen is. Contact met antennes kan de kwaliteit van de communicatie nadelig beïnvloeden en kan tijdens gebruik leiden tot een hoger stroomverbruik en tot een kortere levensduur van de batterij.



Headset

U kunt een compatibele headset of hoofdtelefoon bij uw apparaat gebruiken.

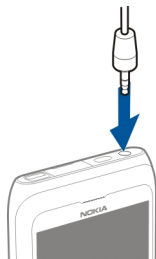

Het apparaat in- of uitschakelen

Houd  ingedrukt.



Nokia-account en Ovi-diensten van Nokia

Als u uw apparaat voor het eerst inschakelt, kunt u een Nokia-account maken waarmee u toegang kunt krijgen tot Ovi-diensten van Nokia.

Met Ovi-diensten en uw Nokia-account kunt u bijvoorbeeld het volgende doen:

- De statussen van uw vrienden in verschillende sociale netwerkdiensten bekijken
- Spelletjes, toepassingen, video's, foto's, thema's en beltonen downloaden vanuit Ovi Winkel
- De weg vinden naar allerlei locaties met de gratis wandel- en autonavigatie
- Een back-up maken van uw contacten en uw contacten beheren via de Ovi-internetdienst





Ga voor meer informatie over Ovi naar www.ovi.com.

Als u later een Nokia-account wilt maken, probeert u met uw apparaat toegang te krijgen tot een Ovi-dienst zodat u wordt gevraagd om een account te maken.

Apparaat instellen

Als u bepaalde basisinstellingen voor uw apparaat wilt definiëren, selecteert u de **Install. v tel. snelkoppeling**  die zich op een van de startschermen bevindt. Schakel naar een ander startscherm door naar links of naar rechts te vegen.

U kunt het volgende doen:

-  Contacten, foto's en andere inhoud van uw vorige Nokia-apparaat kopiëren
-  Uw apparaat aanpassen door de beltoon en het thema te wijzigen
-  E-mail instellen
-  De apparaatsoftware bijwerken
-  Instellingen voor actie van schuif aanpassen

Als u de instellingen later wilt definiëren, kunt u ook **Menu > Toepassingen > Instrum. > Install. v tel.** selecteren.

Contacten of foto's van uw oude apparaat kopiëren

Wilt u belangrijke informatie kopiëren vanaf uw vorige compatibele Nokia-apparaat en snel gebruik gaan maken van uw nieuwe apparaat? Gebruik de toepassing **Tel.overdracht** om gratis items zoals contacten, agenda-items en foto's naar uw nieuwe apparaat te kopiëren.

Selecteer **Menu > Toepassingen > Instrum. > Install. v tel. en Gegevensoverdr.**



Als uw oude Nokia-apparaat niet beschikt over de toepassing **Tel.overdracht**, verzendt uw nieuwe apparaat deze in een bericht. Open het bericht op het oude apparaat en volg de instructies.

- 1 Selecteer het apparaat waarmee u verbinding wilt maken en koppel de apparaten. Bluetooth moet worden geactiveerd.
- 2 Als voor het andere apparaat een toegangscode vereist is, voert u deze in. De toegangscode, die u zelf mag definiëren, moet in beide apparaten worden ingevoerd. Sommige apparaten hebben een vaste toegangscode. Raadpleeg de gebruikershandleiding van het apparaat voor meer informatie.
De toegangscode is alleen geldig voor de huidige verbinding.
- 3 Selecteer de inhoud en OK.

Ovi Store van Nokia bezoeken

 Selecteer **Menu** > **Winkel**.

Uit Ovi Store van Nokia kunt u het volgende downloaden:

- Toepassingen
- Thema's, achtergronden, afbeeldingen en video's
- Beltonen
- Mobiele spelletjes

Sommige items zijn gratis, voor de aanschaf van andere items moet u via uw creditcard of telefoonrekening betalen. Welke betaalmethoden beschikbaar zijn, hangt af van het land waar u woont en van het netwerk van uw serviceprovider. Via Ovi Store kunt u over inhoud beschikken die compatibel is met uw mobiele apparaat en die aan uw interesses en locatie voldoet.

Ga voor meer informatie naar www.ovi.com.

De gebruikershandleiding op het apparaat gebruiken

Selecteer **Menu** > **Toepassingen** > **Gebr.handl.**

De gebruikershandleiding openen vanuit een toepassing

Selecteer **Opties** > **Gebruikershandleiding**. Dit is niet vanuit elke toepassing mogelijk.

Zoeken in de gebruikershandleiding

Selecteer **Opties** > **Zoeken** wanneer de gebruikershandleiding is geopend en voer een letter of een woord in het zoekveld in.

Schakelen tussen de gebruikershandleiding en een toepassing

Houd de menu-toets ingedrukt, veeg over het scherm naar links of rechts en selecteer de gewenste toepassing.

 geeft een koppeling naar een webpagina aan. Mogelijk worden onder aan de instructies koppelingen weergegeven naar verwante onderwerpen.

Nokia Ovi Suite installeren op uw pc

Met de pc-toepassing Nokia Ovi Suite kunt u inhoud op uw apparaat beheeren en deze synchroniseren met uw computer. U kunt ook uw apparaat bijwerken met de meest recente software en kaarten downloaden.

Download de meest recente versie van Nokia Ovi Suite van www.ovi.com/suite.

Als u geen verbinding kunt maken met internet, dan installeert u Nokia Ovi Suite en Nokia Ovi Player vanaf uw apparaat als volgt:

- 1 Gebruik een compatibele USB-gegevenskabel om uw apparaat op de computer aan te sluiten.

Als u Windows XP of Windows Vista op uw computer gebruikt, stelt u de USB-modus van uw apparaat in op **Massaopslag**: selecteer op uw apparaat het meldingengebied in de rechterbovenhoek en selecteer  > **USB** > **Massaopslag**.

Het massageheugen van het apparaat wordt als verwisselbare schijf weergegeven op uw pc.

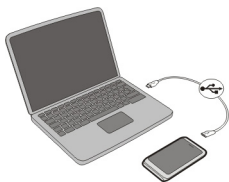

- 2 Selecteer **Nokia Ovi Suite installeren** op uw computer.

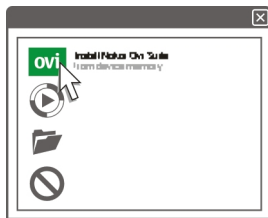

Als het installatievenster niet automatisch wordt geopend, opent u het installatiebestand handmatig. Selecteer **Map voor weergeven van bestanden openen** en dubbelklik op **Install_Nokia_Ovi_Suite.exe**.



- 3 Volg de instructies.
- 4 Als u Windows XP of Windows Vista op uw computer gebruikt en de installatie voltooid is, stelt u de USB-modus van uw apparaat in op **Mediaoverdr.**: selecteer op uw apparaat het meldingengebied in de rechterbovenhoek en selecteer  > **USB > Mediaoverdr.**

Ga voor meer informatie over Nokia Ovi Suite naar www.ovi.com/suite.

Als u wilt weten welke besturingssystemen door Nokia Ovi Suite worden ondersteund, gaat u naar www.nokia.com/support.

Basistoepassing

Handelingen aanraakscherm

Als u met de gebruikersinterface wilt werken, tikt u op het aanraakscherm of tikt u op het aanraakscherm en houdt u dit even vast.

Een toepassing of ander schermelement openen

Tik op de toepassing of het element.

Snel naar functies gaan

Tik op het item en houd dit vast. Er wordt een pop-upmenu met de beschikbare opties geopend. Als u bijvoorbeeld een afbeelding wilt verzenden of een alarm wilt verwijderen, tikt u hierop en houdt u dit even vast en selecteert u de gewenste optie in het pop-upmenu.



Als u op het startscherm tikt en dit even vasthoudt, wordt de bewerkingsmodus geactiveerd.



Een item slepen

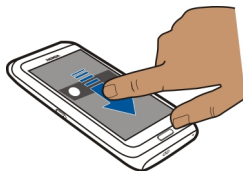

Tik op het item en houd dit vast, en veeg vervolgens met uw vinger over het scherm. Het item volgt uw vinger.

U kunt items in het startscherm of het hoofdmenu slepen als u de bewerkingsmodus hebt geactiveerd.

Vegen

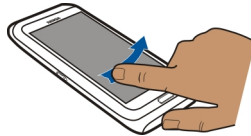

Plaats een vinger op het scherm en laat deze gestaag in de gewenste richting glijden. Wanneer u bijvoorbeeld een foto bekijkt, kunt u de volgende foto weergeven door naar links te vegen.

Door een lijst of menu bladeren

Plaats uw vinger op het scherm, schuif deze snel over het scherm en til uw vinger vervolgens snel op. De inhoud van het scherm schuift nu met dezelfde snelheid en in dezelfde richting als op het moment waarop u uw vinger optilde. Tik op een item om het item te selecteren in een bladerlijst of om de beweging te stoppen.



Inzoomen

Plaats twee vingers op een item, zoals een foto of webpagina, en spreid uw vingers.



Uitzoomen

Plaats twee vingers op een item en schuif uw vingers naar elkaar toe.

Tip: U kunt ook tweemaal op het item drukken om in of uit te zoomen.

Interactieve elementen van het startscherm

De elementen op het startscherm zijn interactief. U kunt bijvoorbeeld rechtstreeks in het startscherm de datum en tijd wijzigen, alarmen instellen, agenda-items maken of profielen bewerken.



Een alarm instellen

De klok (1) selecteren.

Profielen activeren of bewerken

Het profiel (2) selecteren.

Uw planning weergeven of bewerken.

De datum (3) selecteren.

Gemiste oproepen en ontvangen berichten bekijken

Het meldingengebied (4) selecteren.

Beschikbare WLAN's weergeven of Bluetooth-verbindingen beheren

Het meldingengebied (4) selecteren.

De verbindinginstellingen wijzigen

Het meldingengebied (4) en  selecteren.

In de meeste overige weergaven kunt u het meldingengebied (4) selecteren en de volgende taken uitvoeren:

- De verbindinginstellingen wijzigen.
- De toepassing Klok openen om een alarm in te stellen.
- De status van de batterij weergeven en de energiebesparende modus inschakelen.
- Meldingen van gemiste oproepen of ontvangen berichten weergeven.
- De wizard WLAN openen en een verbinding met een WLAN maken.
- Bluetooth-verbindingen beheren.

Schakelen tussen geopende toepassingen

U kunt toepassingen en taken, die op de achtergrond zijn geopend, bekijken en ertussen schakelen.

Houd de menu-toets ingedrukt, veeg over het scherm naar links of rechts en selecteer de gewenste toepassing.



Toepassingen die op de achtergrond worden uitgevoerd kosten extra energie en leggen beslag op het geheugen. Als u een toepassing wilt sluiten die u niet gebruikt, selecteert u .

Tip: Als u alle open toepassingen wilt sluiten, selecteert u de taakschakelaar en houdt u deze vast, en selecteert u in het pop-upmenu **Alles sluiten**.





Tekst invoeren

Toetsenbordinvoer

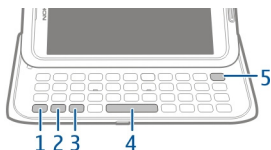
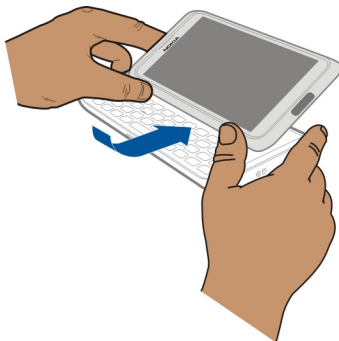
Toetsenbord

Uw apparaat is uitgerust met een volledig toetsenbord. Als u het toetsenbord wilt openen, duwt u het aanraakscherm omhoog. Het scherm verandert automatisch van staand in liggend zodra u het toetsenbord opent.



- 1  Functietoets. Als u speciale tekens die op de boven aan de toetsen staan, wilt invoegen, drukt u op de functietoets en drukt u vervolgens op de bijbehorende toets. Als u meerdere speciale tekens na elkaar wilt invoegen, drukt u tweemaal op de functietoets. Als u terug wilt gaan naar de normale modus, drukt u op de functietoets.
- 2  Shift-toets. Als u wilt schakelen tussen de modus voor hoofdletters en de modus voor kleine letters, drukt u tweemaal op de shift-toets. Als u één hoofdletter in een kleine letter wilt wijzigen of één kleine letter in een hoofdletter, drukt u eenmaal op de shift-toets en drukt u vervolgens op de gewenste letter.
- 3  Sym-toets. Als u speciale tekens wilt invoegen die niet op het toetsenbord worden weergegeven, drukt u op de sym-toets en selecteert u het gewenste teken. Als u de schrijftaal wilt veranderen, houdt u de shift-toets ingedrukt, drukt u vervolgens op de sym-toets en selecteert u de gewenste taal.
- 4  Spatietoets
- 5  Backspace-toets. Als u een teken wilt wissen, drukt u op de backspace-toets. Als u meerdere tekens wilt wissen, houdt u de backspace-toets ingedrukt.

Een variatie van een letter invoegen

U kunt bijvoorbeeld letters met accenten invoegen. Als u **á** wilt invoegen, houdt u de sym-toets ingedrukt en drukt u vervolgens herhaaldelijk op **A** totdat de gewenste letter

wordt weergegeven. De volgorde en beschikbaarheid van letters is afhankelijk van de geselecteerde schrijftaal.

Een cijfer of speciaal teken invoegen dat boven aan een toets staat

Houd de gewenste toets ingedrukt.

Aanraakinvoer

Tekst invoeren met het virtueel toetsenbord

Het virtuele toetsenbord gebruiken



Selecteer een tekst invoerveld en draai uw apparaat in de horizontale stand.



- 1 Virtueel toetsenbord
- 2 Sluittoets - Hiermee sluit u het virtuele toetsenbord.
- 3 Shift- en Caps Lock-toets - Hiermee kunt u een teken in hoofdletters invoeren wanneer u in kleine letters schrijft, of vice versa. Selecteer de toets voordat u het teken invoert. Als u de Caps Lock-modus wilt activeren, selecteert u de toets tweemaal. Een streep onder de toets geeft aan dat de Caps Lock-modus is geactiveerd.
- 4 Tekengebied - Selecteer het gewenste tekengebied, zoals cijfers, speciale tekens of accenttekens.
- 5 Pijltjestoetsen - Hiermee verplaatst u de cursor naar links of naar rechts.
- 6 Spatiebalk - Hiermee kunt u een spatie invoeren.
- 7 Invoermenu - Hiermee activeert u tekstvoorspelling of wijzigt u de schrijftaal.
- 8 Enter-toets - Hiermee kunt u de cursor naar de volgende rij of het volgende tekst invoerveld verplaatsen. Extra functies zijn gebaseerd op de huidige context. In bijvoorbeeld het webadresveld van de webbrowser fungeert de toets als het activeringspictogram.
- 9 Backspace-toets - Hiermee verwijdert u een teken.

Tekstvoorspelling inschakelen voor het virtueel toetsenbord

Tekstvoorspelling is mogelijk niet in alle talen beschikbaar.

- 1 Selecteer  > **Invoeropties** > **Voersp. inschakelen**.  wordt weergegeven.
- 2 Begin met het schrijven van een woord. Uw apparaat doet suggesties voor mogelijke woorden terwijl u schrijft. Wanneer het juiste woord wordt weergegeven, selecteert u dit.
- 3 Als het woord niet in de woordenlijst voorkomt, geeft het apparaat een alternatieve suggestie uit de woordenlijst. Als u het nieuwe woord wilt toevoegen aan de woordenlijst, selecteert u het woord dat u hebt geschreven.

De modus voor tekstvoorspelling deactiveren

Selecteer  > **Invoeropties** > **Voerspell. uitschakeln**.

De instellingen voor tekstinvoer wijzigen

Selecteer  > **Invoeropties** > **Instellingen**.

Tekst invoeren met het virtueel toetsenblok

Het virtuele toetsenblok gebruiken

Selecteer een tekstinvoerveld en draai uw apparaat in de verticale stand.



- 1 Cijfertoetsen
- 2 * - Voer een speciaal teken in of blader door de mogelijke woorden als de modus voor tekstinvoer met tekstvoorspelling is geactiveerd en het woord is onderstreept.
- 3 Shift-toets - Hiermee schakelt u van hoofdletters over op kleine letters of omgekeerd. U kunt de modus voor tekstinvoer met tekstvoorspelling activeren of

deactiveren door snel tweemaal op deze toets te drukken. U kunt omschakelen tussen de letter- en cijfermodus door op deze toets te drukken en deze ingedrukt te houden.

- 4 Sluittoets - Hiermee sluit u het virtuele toetsenblok.
- 5 Pijltjestoetsen - Hiermee verplaatst u de cursor naar links of naar rechts.
- 6 Invoermenu - Hiermee activeert u tekstvoorspelling of wijzigt u de schrijftaal.
- 7 Backspace-toets - Hiermee verwijdert u een teken.
- 8 Tekstinvoersymbool (indien beschikbaar) - Geeft aan of hoofdletters of kleine letters zijn ingeschakeld en of de cijfer- of lettermodus actief is of de modus voor tekst invoer met tekstvoorspelling is geactiveerd.

U activeert gewone tekst invoer met het virtuele toetsenblok

Selecteer # tweemaal snel.

Een teken invoeren

- 1 Selecteer herhaaldelijk een cijfertoets (1-9), totdat het gewenste teken wordt weergegeven. Er zijn meer tekens beschikbaar dan u kunt zien op de toets.
- 2 Als de volgende letter op dezelfde toets staat moet u wachten totdat de cursor weer verschijnt of u moet de cursor naar voren verplaatsen en de toets opnieuw selecteren.

Een spatie invoegen

Selecteer 0.

De cursor naar de volgende regel verplaatsen

Selecteer 0 drie keer snel.

Tekstvoorspelling inschakelen voor het virtueel toetsenblok

Tekstvoorspelling is gebaseerd op een ingebouwde woordenlijst die u zelf kunt uitbreiden. Tekstvoorspelling is niet voor alle talen beschikbaar.

- 1 Selecteer  > **Tekstvoorspell. activeren.**
- 2 Gebruik de toetsen 2-9 om het gewenste woord te schrijven. Selecteer elke toets eenmaal voor elke letter. Als u bijvoorbeeld Nokia wilt schrijven wanneer de Engelse woordenlijst is geselecteerd, selecteert u **6** voor N, **6** voor o, **5** voor k, **4** voor i en **2** voor a.
Het voorspelde woord verandert na elke toetsselectie.
- 3 Als het woord niet het gewenste woord is, selecteert u herhaaldelijk * totdat het gewenste woord wordt weergegeven. Als het woord niet in het woordenboek staat, selecteert u **Spellen**, en voert u het woord met de traditionele tekst invoer in en selecteert u **OK**.

Als ? achter het woord wordt weergegeven, staat het niet in de woordenlijst. Als u een woord aan de woordenlijst wilt toevoegen, selecteert u *, voert u het woord met de traditionele tekst invoer in en selecteert u OK.

- Als u een spatie wilt invoegen, selecteert u 0. Als u een veelgebruikt leesteken wilt invoegen, selecteert u 1 en selecteert u vervolgens herhaaldelijk * totdat het gewenste leesteken wordt weergegeven.
- Begin met het schrijven van het volgende woord.

Tekstvoorspelling deactiveren

Selecteer # tweemaal snel achter elkaar.

De schrijftaal definiëren

Selecteer Menu > Instellingen en Telefoon > Aanraakinvoer > Schrijftaal.

De taal voor het gebruik van het toetsenbord wijzigen

Selecteer  > Invoeropties > Schrijftaal.

De taal voor het gebruik van het toetsenblok wijzigen

Selecteer  > Schrijftaal.

Sneltoetsen

Door het gebruik van sneltoetsen kunt u op een efficiëntere manier met toepassingen werken.

Algemene sneltoetsen

Ctrl + A	Alles selecteren.
Ctrl + B	Een vet lettertype gebruiken.
Ctrl + C	Tekst kopiëren.
Ctrl + V	Tekst plakken.
Ctrl + X	Tekst knippen.
Shift en sym	Hiermee wijzigt u de schrijftaal.





Snelkoppelingen voor e-mail

A	Iedereen beantwoorden.
B	Omlaag gaan in de huidige weergave.
C	Een nieuw bericht maken.



D	Een bericht verwijderen.
F	Een bericht doorsturen.
H	De gebruikershandleiding op het apparaat openen.
I	De berichtenlijst uitvouwen of samenvouwen.
J	Eén scherm omhoog gaan.
K	Eén scherm omlaag gaan.
L	Een bericht markeren met een vlag.
M	Een bericht naar een andere map verplaatsen.
N	Naar het volgende bericht gaan.
O	Een e-mailbericht openen.
P	Naar het vorige bericht gaan.
R	Een bericht beantwoorden.
S	Een bericht zoeken.
T	Omhoog gaan in de huidige weergave.
U	Een e-mailbericht als gelezen of ongelezen markeren.
Z	De e-mailaccount synchroniseren.
Ctrl + S	Een bericht opslaan in de map Concepten

Schersymbolen



Algemene symbolen

	Het aanraakscherm en de sleutels zijn geblokkeerd.
	Het apparaat waarschuwt stil wanneer oproepen of berichten binnenkomen.
	U hebt een klokalarm ingesteld.
	Een geprogrammeerd profiel is geactiveerd.
	U hebt een kalendergebeurtenis gemist.











Oproepsymbolen



	Iemand heeft geprobeerd u te bellen.
2	U maakt gebruik van een tweede telefoonlijn (netwerkdienst).
	U hebt het apparaat ingesteld om inkomende oproepen door te schakelen naar een ander nummer (netwerkdienst). U hebt twee telefoonlijnen; een nummer geeft de actieve lijn aan.
	Het apparaat is gereed voor een internetoproep.
D	Er is een gegevensoproep bezig (netwerkdienst).

Berichtsymbolen









	U hebt ongelezen berichten. Als het symbool knippert, is het geheugen van de SIM-kaart misschien vol.
	U hebt nieuwe e-mail ontvangen.
	De map Outbox bevat berichten die nog verzonden moeten worden.

Netwerksymbolen

	Het apparaat is verbonden met een GSM-netwerk (netwerkdienst).
3G	Het apparaat is verbonden met een 3G-netwerk (netwerkdienst).
	U hebt een GPRS-packet-gegevensverbinding (netwerkdienst).  geeft aan dat de verbinding in de wacht staat en  dat een verbinding tot stand is gebracht.
	U hebt een EGPRS-packet-gegevensverbinding (netwerkdienst).  geeft aan dat de verbinding in de wacht staat en  dat een verbinding tot stand is gebracht.
	U hebt een 3G-packet-gegevensverbinding (netwerkdienst).  geeft aan dat de verbinding is verbroken en  dat een verbinding tot stand is gebracht.
	U hebt een HSPA-gegevensverbinding (netwerkdienst).  geeft aan dat de verbinding is verbroken en  dat een verbinding tot stand wordt gebracht.

	Er is een WLAN-verbinding beschikbaar (netwerkdienst).  geeft aan dat de verbinding is gecodeerd en  dat een verbinding niet is gecodeerd.
---	--

Verbindingssymbolen

	Bluetooth is actief.  geeft aan dat het apparaat bezig is met het verzenden van gegevens. Als het symbool knippert, probeert het apparaat verbinding te maken met een ander apparaat.
	U hebt een USB-kabel op uw apparaat aangesloten.
HDMI	U hebt een HDMI-kabel aangesloten op uw apparaat.
	GPS is actief.
	Het apparaat is bezig met synchroniseren.
	U hebt een compatibele headset op het apparaat aangesloten.
	U hebt een compatibele tv-uitvoerkabel op het apparaat aangesloten.
	U hebt een compatibele teksttelefoon op het apparaat aangesloten.

Het waarschuwingslampje laten knipperen bij gemiste oproepen of berichten

Het apparaat is voorzien van een meldingslampje in de menutoets. Als het lampje knippert, hebt u een oproep gemist of is een bericht binnengekomen.

Selecteer **Menu > Instellingen en Telefoon > Meld.indicatoren > Meldingsindicator.**

Op uw apparaat en op het internet zoeken

 Met de toepassing Zoeken kunt u elk item op uw apparaat terugvinden.

- 1 Selecteer **Menu > Toepassingen > Zoeken.**
- 2 Voer een zoekwoord in het zoekveld in of blader door de inhoudscategorieën.

Tip: U kunt een zoekwidget toevoegen aan het startscherm. Met de zoekwidget kunt u zoeken op internet. Tik op het startscherm en houd dit even vast. Selecteer vervolgens  en zoek de gewenste widget in de lijst.

Uw apparaat offline gebruiken

In omgevingen met apparatuur die gevoelig is voor radiosignalen, waar u geen oproepen mag plaatsen of ontvangen, kan het wel toegestaan zijn om uw agenda, contactenlijst en offline spelletjes te openen als u het profiel Offline activeert.

Selecteer in het startscherm het profiel en **Offline**.

Wanneer het profiel Offline is geactiveerd, is de verbinding met het mobiele netwerk gesloten. Er worden geen radiofrequentiesignalen tussen het apparaat en het mobiele netwerk uitgewisseld. Als u probeert een bericht te verzenden, wordt het in de outbox geplaatst en pas verzonden wanneer een ander profiel wordt geactiveerd.

U kunt uw apparaat ook zonder SIM-kaart gebruiken. Als u de SIM-kaart verwijdert, wordt het profiel Offline geactiveerd.



Belangrijk: In het profiel Offline kunt u geen oproepen doen of ontvangen en kunnen ook andere functies waarvoor netwerkdekking vereist is, niet worden gebruikt. U kunt mogelijk nog wel het alarmnummer kiezen dat in het apparaat is geprogrammeerd. Als u wilt bellen, moet u eerst een ander profiel kiezen.

Wanneer u het profiel Offline gebruikt, kunt u nog wel een WLAN (draadloos LAN) gebruiken, bijvoorbeeld om uw e-mails te lezen of te internetten. U kunt ook een Bluetooth-verbinding gebruiken. Zorg dat u aan de veiligheidseisen voldoet wanneer u WLAN- of Bluetooth-verbindingen tot stand brengt en gebruikt.

Levensduur van de batterij verlengen

Veel functies van uw apparaat gebruiken veel energie en verkorten de levensduur van de batterij. Houd het volgende in gedachten als u energie wilt besparen:

- Laad de batterij altijd volledig op.
- Hiermee activeert u de energiebesparende modus. Druk op de aan/uit-toets en selecteer **Energiespaarst. inschkn.** De apparaatinstellingen, zoals Netwerkmodus en de screensaver, zijn geoptimaliseerd. Als u deze modus voor energiebesparing wilt uitschakelen, drukt u op de aan/uit-toets en selecteert u **Energiespaarst. uitschkn.**
- Stel uw apparaat zodanig in dat er minder vaak mail wordt opgehaald. Selecteer **Menu > Toepassingen > E-mail > Instell.**, uw mailbox en vervolgens **Synchronisatiefrequentie**. Als u extra mailboxen hebt, moet u de ophaalfrequentie misschien voor elke mailbox apart instellen.
- Schakel overbodige tonen, zoals toetstonen, uit.
- Gebruik een hoofdtelefoon met kabel in plaats van de luidspreker.
- Schakel de animatie-effecten op de achtergrond uit. Selecteer **Menu > Instellingen en Thema's > Algemeen > Opties > Thema-effecten > Uit**.

- Schakel de Grote klok screensaver uit. Selecteer **Menu > Instellingen en Thema's > Screensaver > Geen**.
- Activeer een donker thema. Selecteer **Menu > Instellingen en Thema's > Algemeen**.
- Wijzig de lengte van de time-outperiode waarna het scherm van het apparaat wordt uitgeschakeld. Selecteer **Menu > Instellingen en Telefoon > Weergave > Time-out verlichting**. Voor het afstellen van de lichtsensoren waarmee de hoeveelheid licht wordt gecontroleerd en de helderheid van het scherm wordt aangepast in de display-instellingen, selecteert u **Lichtsensoren**.
- Als de signaalsterkte van het mobiele netwerk in uw gebied varieert, vergt dit extra batterijcapaciteit.
- Als de netwerkmodus is ingesteld op gebruik van zowel het GSM-netwerk als het 3G-netwerk (dual mode), zoekt het apparaat naar het 3G-netwerk. Als u uw apparaat zodanig wilt instellen dat alleen het GSM-netwerk wordt gebruikt, selecteert u **Menu > Instellingen en Connectiviteit > Netwerk > Netwerkmodus > GSM**.
- Deactiveer de Bluetooth-verbinding wanneer u deze niet nodig hebt. Selecteer **Menu > Instellingen en Connectiviteit > Bluetooth > Bluetooth > Uit**.
- Beëindig het zoeken op de achtergrond naar beschikbare WLAN-netwerken op uw apparaat. Selecteer **Menu > Instellingen en Connectiviteit > WLAN > Opties > Instellingen > Beschikbare WLAN tonen > Nooit**.
- Gebruik een WLAN-verbinding in plaats van een packet-gegevensverbinding (GPRS of 3G) om verbinding met internet te maken.
- Stel de packet-gegevensverbinding zodanig in dat de verbinding alleen tot stand wordt gebracht als deze vereist is. Selecteer **Menu > Instellingen en Connectiviteit > Beheerinstell. > Packet-gegevens > Packet-gegevensverbinding > Wanneer nodig**.
- Wanneer u naar muziek luistert en u geen oproepen wilt plaatsen of ontvangen, activeert u het profiel Offline.
- Sluit de toepassingen die u niet gebruikt. Houd de menu-toets ingedrukt, veeg over het scherm totdat de gewenste toepassing wordt weergegeven en selecteer .

Het apparaat aanpassen

Profielen

Informatie over profielen

 Selecteer **Menu > Instellingen en Profielen**.

Verwacht u een telefoontje maar wilt u uw telefoon niet laten overgaan? De telefoon heeft verschillende instellingsgroepen, profielen genoemd, die u voor verschillende gebeurtenissen en omgevingen kunt aanpassen. U kunt ook uw eigen profielen maken.

U kunt de profielen op de volgende manieren aanpassen:

- Wijzig de beltoon en de signaaltonen voor berichten.
- Pas het volume van bel- en toetstonen aan.
- Demp toets- en signaaltonen.
- Activeer trilsignalen.
- Stel het apparaat zo in dat de naam van de beller wordt uitgesproken.

Uw tonen aanpassen

U kunt uw apparaattonen voor elk profiel aanpassen.

Selecteer **Menu > Instellingen > Profielen**.

- 1 Selecteer het gewenste profiel.
- 2 Selecteer **Aanpassen** en de gewenste optie.

Tip: Beltonen downloaden van Ovi Winkel. Ga voor meer informatie over Ovi Winkel naar www.ovi.com.

Geluid van uw apparaat dempen

Als het stille profiel is geactiveerd, worden alle bel- en waarschuwingstonen uitgeschakeld. Activeer dit profiel als u in de bioscoop of in een vergadering bent.

Selecteer het profiel en **Stil** in het startscherm.

Uw profiel wijzigen voor vergaderingen of buitenshuis

Wanneer het profiel **Vergaderen** is geactiveerd, piept uw apparaat slechts eenmalig in plaats van over te gaan. Wanneer het profiel **Buiten** is geactiveerd, is de beltoon harder, zodat u geen oproep mist in een lawaaiige omgeving.

Selecteer het profiel en **Vergadering** of **Buiten** in het startscherm.

Een nieuw profiel maken

Hoe kunt u uw apparaat aanpassen aan uw behoeften op het werk, op school of thuis? U kunt nieuwe profielen maken voor verschillende situatie's en deze toepasselijke namen geven.

- 1 Selecteer **Menu > Instellingen > Profielen en Opties > Nieuw maken**.
- 2 Definieer uw instellingen en selecteer **Profielnaam**.
- 3 Geef een naam voor het profiel op.

Een geprogrammeerd profiel instellen

U kunt een bepaald profiel tot een bepaald tijdstip activeren, waarna het profiel wordt geactiveerd dat hiervoor werd gebruikt.

Selecteer **Menu > Instellingen > Profielen**.

- 1 Selecteer het gewenste profiel en selecteer **Tijdelijk**.
- 2 Stel de tijd in waarop het geprogrammeerde profiel moet verlopen.

Het thema wijzigen

 Met Thema's kunt u de kleuren en het uiterlijk van uw scherm wijzigen.

Selecteer **Menu > Instellingen > Thema's**.

Selecteer **Algemeen** en een thema.

Sommige thema's bevatten animatie-effecten op de achtergrond. Als u energie wilt besparen, selecteert u **Algemeen > Opties > Thema-effecten > Uit**.

Tip: Thema's downloaden van Ovi Winkel. Ga voor meer informatie over Ovi Winkel naar www.ovi.com.

Startscherm

Over het startscherm

In het startscherm kunt u snel uw meest gebruikte toepassingen openen en snelkoppelingen voor diverse functies maken. U kunt uw favoriete contacten weergeven en hen snel bellen, conversaties met hen starten of berichten naar hen verzenden. U kunt ook toepassingen bedienen, bijvoorbeeld Muziek.

U kunt meer dan een startschermpagina hebben, bijvoorbeeld aparte startschermen voor werk en privé.

De elementen op het startscherm zijn interactief. Als u bijvoorbeeld de klok selecteert, wordt de toepassing **Klok** geopend.

Vooraf gedefinieerde startschermen

Uw toestel heeft aparte startschermen voor uw zakelijke en persoonlijke behoeften, en een scherm voor uw internetkoppelingen. U kunt de schermen naar wens aanpassen.



Veeg naar links of rechts om naar een ander startscherm over te schakelen. ●●● geeft het startscherm aan dat momenteel wordt weergegeven.

Het startscherm aan uw voorkeuren aanpassen

Wilt u uw favoriete landschap of foto's van uw familie op de achtergrond van het startscherm zien? U kunt deze achtergrond wijzigen en de items op het startscherm herschikken om het aan uw voorkeuren aan te passen.

Tip: Als u meer dan één startscherm hebt, kunt u ertussen schakelen terwijl u aan het bewerken bent en tegelijkertijd al uw startschermen personaliseren.

De achtergrond wijzigen

- 1 Tik op het startscherm en houd dit vast.
- 2 Selecteer **Opties** > **Achtergrond wijzigen** > **Afbeelding**.
- 3 Selecteer de gewenste foto.
- 4 Selecteer **Gereed**.

Tip: U kunt meer achtergrondaafbeeldingen downloaden in de Ovi Winkel van Nokia. Ga voor meer informatie over Ovi Winkel naar www.ovi.com.

Items op het startscherm herschikken

- 1 Tik op het startscherm en houd dit vast.
- 2 Sleep de items en zet ze in een nieuwe locatie neer.

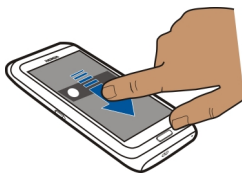

- 3 Selecteer **Gereed**.

Items aan het startscherm toevoegen

Wilt u uw favoriete toepassingen direct vanaf het startscherm kunnen openen? U kunt snelkoppelingen maken voor de functies die u het meest gebruikt. U kunt ook minitoepassingen (widgets) toevoegen waarin nuttige informatie wordt weergegeven, zoals de huidige weersomstandigheden.

U kunt snelkoppelingen toevoegen voor toepassingen, webbookmarks of acties, zoals het schrijven van een bericht.

Een snelkoppeling toevoegen aan het startscherm

- 1 Tik op het startscherm en houd dit vast.
- 2 Selecteer de snelkoppelingenwidget en **Instellingen**.
- 3 Selecteer de snelkoppeling die u wilt definiëren en selecteer **Bookmark of Toepassing** en het gewenste item.
- 4 Selecteer **Terug > Gereed**.

Tip: Als u een snelkoppeling wilt verwijderen, vervangt u deze door een andere.

Een widget toevoegen aan het startscherm

- 1 Tik op het startscherm en houd dit vast.
- 2 Selecteer  en de gewenste widget in de lijst.
- 3 Selecteer **Gereed**.

Tip: Selecteer **Winkel** om meer widgets te downloaden.

Bij het gebruik van de dienst of het downloaden van inhoud worden mogelijk grote hoeveelheden gegevens overgebracht, wat kan leiden tot kosten voor gegevensverkeer.

Sommige startschermwidgets verbinden mogelijk automatisch met internet. Selecteer **Opties > Widgets nr offl. modus** om dit te voorkomen.

Een widget van het startscherm verwijderen

- 1 Tik op het startscherm en houd dit vast.
- 2 Selecteer de widget en selecteer **Verwijderen** in het pop-upmenu.
- 3 Selecteer **Gereed**.

Uw toepassingen indelen

Wilt u uw meest gebruikte toepassingen sneller kunnen openen? In het hoofdmenu kunt u uw toepassingen indelen en minder gebruikte toepassingen in mappen verbergen.

Druk op de menutoets en selecteer **Opties > Indelen**.

Een nieuwe map maken

Selecteer **Opties** > **Nieuwe map**.



Een toepassing naar een map verplaatsen

Selecteer de toepassing en houd deze even vast, en selecteer **Verplaatsen naar map** en de nieuwe map in het pop-upmenu.

Tip: U kunt toepassingen en mappen ook slepen.

Telefoon

Een telefoonnummer bellen

- 1 In het startscherm selecteert u **Bellen** om de kiesfunctie te openen. Vervolgens voert u het telefoonnummer in.
Als u het ++-teken wilt invoeren, dat wordt gebruikt voor internationale oproepen, selecteert u twee keer *.
- 2 Selecteer  om de oproep te plaatsen.
- 3 Selecteer  om de oproep te beëindigen.

Een contact zoeken

U kunt zoeken naar een contactpersoon die u in de lijst met contacten hebt opgeslagen.

Open het toetsenbord in het startscherm en begin de voor- of achternaam van het contact te typen. U kunt ook zoeken op bedrijfsnaam.

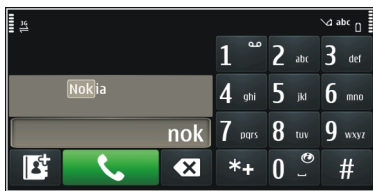

Het zoeken naar een contact stoppen

Selecteer **Opties** > **Contact zoeken** > **Uit** in de beltoepassing.

Een contact bellen

Selecteer **Menu** > **Contacten**.

- 1 Geef de eerste letters of tekens van de voor- of achternaam op in het zoekveld om naar een contact te zoeken.

- 2 Selecteer het contact.
- 3 Selecteer **Spraakoproep** in de contactkaart.
- 4 Houd **Spraakoproep** geselecteerd als het contact meerdere telefoonnummers heeft en selecteer het gewenste nummer.

Een video-oproep plaatsen

Wanneer u een video-oproep plaatst (netwerkdienst), kunt u een tweezijdige live video van uzelf en de ontvanger van de oproep zien.

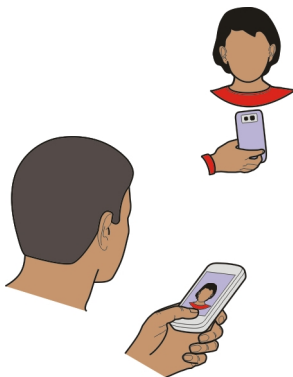

U moet zich in een 3G-netwerk bevinden om een video-oproep te kunnen plaatsen.

Neem contact op met uw serviceprovider voor informatie over de beschikbaarheid en kosten.

Video-oproepen zijn alleen mogelijk tussen twee partijen. Video-oproepen zijn niet mogelijk als een andere spraak-, video- of gegevensoproep actief is.

- 1 Selecteer **Menu** > **Contacten** en zoek naar een contact.
- 2 Selecteer het contact en selecteer in de contactkaart **Video-oproep**.



De tweede camera aan de voorzijde van uw apparaat wordt standaard gebruikt voor video-oproepen. Het starten van een video-oproep kan enige tijd duren. Als de oproep mislukt, bijvoorbeeld omdat video-oproepen niet worden ondersteund door het netwerk of omdat het ontvangende apparaat niet compatibel is, wordt u gevraagd of u een gewone oproep wilt plaatsen of een bericht wilt verzenden.

De video-oproep is actief wanneer u twee video's ziet en via de luidspreker het geluid hoort. Mogelijk wordt het verzenden van video geweigerd door de ontvanger

van de oproep (aangegeven door ) en hoort u alleen de stem van de beller. U ziet dan mogelijk een afbeelding of een grijs scherm.

- 3 Selecteer  om de video-oproep te beëindigen.

Symbolen

-  U ontvangt geen video (de ontvanger verstuurt geen video of het wordt door het netwerk niet overgebracht).
-  U hebt het versturen van video vanaf uw apparaat geweigerd.

Een afbeelding in plaats van live video verzenden

Selecteer **Menu** > **Instellingen en Bellen** > **Oproep** > **Afbeeld. in video-oproep**.

Als u geen live video verzendt, wordt de oproep toch als video-oproep in rekening gebracht.

Een conferentiegesprek voeren

Conferentiegesprekken tussen maximaal zes deelnemers (inclusief uzelf) worden ondersteund. Videoconferentiegesprekken worden niet ondersteund.

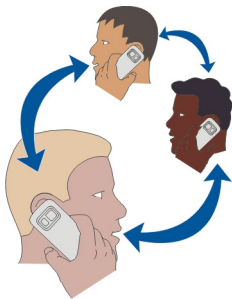

- 1 Bel de eerste deelnemer.
- 2 Als u een oproep wil doen aan een andere deelnemer, selecteert u **Opties** > **Nieuwe oproep**. De eerste oproep wordt in de wachtstand geplaatst.
- 3 Wanneer de nieuwe oproep wordt beantwoord, kunt u de eerste deelnemer aan het conferentiegesprek toevoegen door  te selecteren.

Een nieuwe deelnemer toevoegen aan een conferentiegesprek

Start een gesprek met een andere deelnemer en voeg de nieuwe oproep toe aan het conferentiegesprek.



Een privégesprek voeren met een deelnemer aan een conferentiegesprek

Selecteer .

Ga naar de deelnemer en selecteer . Het conferentiegesprek wordt in de wachtstand geplaatst op uw apparaat. De andere deelnemers gaan gewoon door met het conferentiegesprek.

Als u wilt terugkeren naar het conferentiegesprek, selecteert u .

De verbinding met een deelnemer aan een conferentiegesprek verbreken

Selecteer , ga naar de deelnemer en selecteer .

Een actief conferentiegesprek beëindigen

Selecteer .

De nummers bellen die u het meest gebruikt

U kunt snel uw vrienden en familieleden bellen wanneer u uw meest gebruikte telefoonnummers toewijst aan de cijfertoetsen van uw apparaat.

Selecteer **Menu** > **Instellingen en Bellen** > **Snelkeuze**.

Een telefoonnummer aan een cijfertoets toewijzen

- 1 Selecteer de cijfertoets waaraan u het telefoonnummer wilt toewijzen.
1 is gereserveerd voor de voicemailbox.
- 2 Selecteer het telefoonnummer in uw contactenlijst.

Een aan een cijfertoets toegewezen telefoonnummer verwijderen of wijzigen

Selecteer de toegewezen toets en houd deze even vast, en selecteer **Verwijderen** of **Wijzigen** in het pop-upmenu.

Een oproep tot stand brengen

Selecteer **Bellen** om de kiesfunctie te openen, selecteer de toegekende cijfertoets en houd deze even ingedrukt.

Met uw stem een nummer kiezen

Met de toepassing **Spraakopdrachten** kunt u uw stem gebruiken om oproepen te plaatsen of uw apparaat te bedienen.

Spraakopdrachten zijn niet afhankelijk van de stem van de spreker. Opdrachten worden automatisch door uw apparaat gemaakt.



Opmerking: Het gebruik van spraaklabels kan moeilijkheden opleveren in een drukke omgeving of tijdens een noodgeval. Voorkom dus onder alle omstandigheden dat u uitsluitend van spraaklabels afhankelijk bent.

Bij spraakgestuurde nummerkeuze wordt de luidspreker gebruikt. Houd het apparaat iets van u af wanneer u de spraakopdracht geeft.

- 1 Houd in het startscherm **Bellen** even ingedrukt. Als er een compatibele hoofdtelefoon met hoofdtelefoonhoofdtelefoon is aangesloten, houdt u deze toets ingedrukt.
- 2 U hoort een korte toon en de tekst **Spreek nu** wordt weergegeven. Noem duidelijk de naam die u voor het contact hebt opgeslagen.
- 3 In de geselecteerde apparaatnaam wordt een samengestelde spraakopdracht afgespeeld voor de herkende contactpersoon, en de naam en het nummer worden weergegeven. Als u spraakgestuurde nummerkeuze wilt annuleren, selecteert u **Stoppen**.

Een spraakopdracht voor een contact beluisteren

- 1 Selecteer een contact en **Opties** > **Details spraaklabel**.
- 2 Selecteer een contactgegevens.

Als voor een naam verschillende nummers zijn opgeslagen, kunt u ook de naam en het nummertype noemen, zoals mobiel of telefoon.

Oproepen plaatsen via internet

Informatie over internetoproepen

Met de internet-oproepnetwerkdienst kunt u oproepen plaatsen en ontvangen via internet. Internetoproepdiensten bieden mogelijk ondersteuning voor oproepen tussen computers, tussen mobiele telefoons, en tussen een VoIP-apparaat en een traditionele telefoon.

Sommige providers van internetoproepdiensten staan gratis internetoproepen toe. Raadpleeg de provider van de internetoproepdienst voor informatie over de beschikbaarheid en verbindingskosten.

Als u een internetoproep wilt plaatsen of ontvangen, moet u zich bevinden in een gebied met een WLAN (draadloos LAN) of beschikken over een packet-gegevensverbinding (GPRS) in een 3G-netwerk en moet u aangemeld zijn bij een internetoproepdienst.

Een internetoproepdienst installeren

In Ovi Winkel kunt u zoeken naar internetoproepdiensten. Ga voor meer informatie naar www.ovi.com.

- 1 Download een installatiewidget voor de internetoproepdienst.
- 2 Selecteer de installatiewidget om de installatie te starten.
- 3 Volg de instructies.

Wanneer een internetoproepdienst is geïnstalleerd, wordt in de lijst met contacten een tabblad voor de dienst weergegeven.

Een internetoproep plaatsen

Als u bent aangemeld bij een internetoproepdienst, kunt u een oproep plaatsen vanaf de vriendenlijst of de contactenlijst.

Selecteer **Menu** > **Contacten**.

Een oproep tot stand brengen met een contact in de vriendenlijst

- 1 Open het tabblad voor internetoproepdiensten en meld u aan bij een internetoproepdienst.
- 2 Selecteer een contact in de vriendenlijst en selecteer **Internetoproep**.



Breng een internetoproep tot stand met een telefoonnummer of SIP-adres.

- 1 Selecteer **Bellen** in het startscherm om de kiesfunctie te openen en voer het nummer in.
- 2 Selecteer **Opties** > **Bellen** > **Internetoproep**.

Het laatst gekozen nummer bellen



Probeert u iemand te bellen, maar neemt diegene niet op? U kunt het eenvoudig opnieuw proberen. In het oproepenlogboek kunt u informatie zien over de oproepen die u hebt geplaatst en ontvangen.

Selecteer **Bellen** in het startscherm om de kiesfunctie te openen en selecteer . Als u het laatst gekozen nummer wilt bellen, selecteert u het nummer in de lijst.

Tip: Als u de laatst gebelde nummers snel wilt weergeven, selecteert u   op het startscherm.

Een telefoongesprek opnemen

Met de toepassing Recorder kunt u telefoongesprekken opnemen.

- 1 Selecteer tijdens een actieve spraakoproep **Menu** > **Kantoor** > **Recorder**.
- 2 Selecteer  om de opname te starten.
- 3 Als u de opname wilt beëindigen, selecteert u . De geluidsclip wordt automatisch opgeslagen in de map Geluidsbestdn in de toepassing Bestandsbeheer.

Gedurende de opname horen beide partijen met regelmatige tussenpozen een toon.

Dempen door te draaien

Als uw apparaat overgaat in een situatie waarin u niet wilt worden gestoord, kunt u de beltoon van het apparaat dempen.

Dempen door te draaien activeren

- 1 Selecteer **Menu > Instellingen en Telefoon > Sensorinstell. > Sensoren > Aan.**
- 2 Selecteer **Draaibediening > Oproepsign. dempen.**

Wanneer uw apparaat overgaat, draait u het met het scherm omlaag.

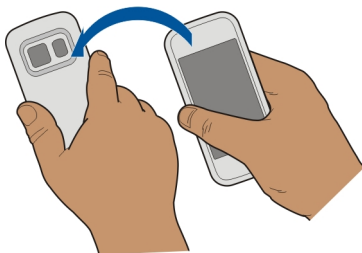

Gemiste oproepen weergeven

Op het startscherm kunt u zien wanneer u oproepen hebt gemist. Selecteer **Weergev.** om het telefoonnummer weer te geven. De naam van de beller wordt weergegeven als deze is opgeslagen in de contactenlijst.

Gemiste en ontvangen oproepen worden alleen bijgehouden als dit door het netwerk wordt ondersteund en als het apparaat is ingeschakeld en zich in het netwerkdienstgebied bevindt.

Het contact of het nummer terugbellen

Selecteer het contact of het nummer.

Als u de gemiste oproepen later wilt weergeven, selecteert u **Bellen** in het startscherm om de kiesfunctie te openen, selecteert u  en opent u het tabblad gemiste oproepen .

Tip: Als u gemiste oproepen snel wilt weergeven, selecteert u  op het startscherm en opent u het tabblad voor gemiste oproepen .

Uw voicemailbox bellen

U kunt uw inkomende oproepen doorschakelen naar uw voicemailbox (netwerkdienst). Mensen kunnen een bericht achterlaten, bijvoorbeeld wanneer u niet opneemt.

Selecteer **Bellen** in het startscherm om de kiesfunctie te openen en houd **1** ingedrukt.

Het telefoonnummer van uw voicemailbox wijzigen

- 1 Selecteer **Menu** > **Instellingen** en **Bellen** > **Oproepmailbox**.
- 2 Selecteer een mailbox en houd dit even vast, en selecteer vervolgens **Nummer wijzigen** in het pop-upmenu.
- 3 Voer het nummer in (dit krijgt u van de serviceprovider) en selecteer **OK**.

Oproepen doorschakelen naar uw voicemailbox of naar een ander telefoonnummer

Als u uw oproepen niet kunt beantwoorden, kunt u inkomende oproepen doorschakelen naar uw voicemailbox of naar een ander telefoonnummer.

Selecteer **Menu** > **Instellingen** en **Bellen** > **Doorschakelen** > **Spraakoproepen**.

Doorschakelen is een netwerkdienst. Neem voor meer informatie contact op met uw serviceprovider.

Alle spraakoproepen naar uw voicemailbox doorschakelen

Selecteer **Alle spraakoproepen** > **Inschakelen** > **Naar voicemailbox**.

Alle spraakoproepen naar een ander telefoonnummer doorschakelen

- 1 Selecteer **Alle spraakoproepen** > **Inschakelen** > **Naar ander nummer**.
- 2 Voer het nummer in of selecteer **Zoeken** om een nummer in uw contactenlijst te gebruiken.

Er kunnen verschillende doorschakelopties tegelijkertijd actief zijn, zoals **Indien bezet** en **Als niet aangenomen**.

Op het startscherm geeft  aan dat alle oproepen worden doorgeschakeld.

De functies voor het blokkeren en doorschakelen van oproepen kunnen niet tegelijkertijd actief zijn.

Voorkomen dat er oproepen worden geplaatst of ontvangen

Misschien wilt u soms de oproepen die met uw apparaat kunnen worden geplaatst of ontvangen, beperken. Met **Oproepen blokkeren** (netwerkdienst) kunt u bijvoorbeeld alle uitgaande internationale oproepen of inkomende oproepen beperken wanneer u zich in het buitenland bevindt.

Selecteer **Menu > Instellingen en Bellen > Oproepen blokk.**

U hebt het blokkeringswachtwoord van uw serviceprovider nodig om deze instellingen te wijzigen.

Voorkomen dat er oproepen worden geplaatst

- 1 Als er een internetoproepdienst is geïnstalleerd, selecteert u **Mobiele oproepen blokkeren**.
- 2 Als u wilt voorkomen dat er oproepen of internationale oproepen worden geplaatst, selecteert u **Uitgaande oproepen** of **Internationale oproepen**. Als u wilt voorkomen dat er internationale oproepen worden geplaatst, maar wel oproepen naar uw eigen land wilt toestaan, selecteert u **Internationaal behalve naar eigen land**.
- 3 Selecteer **Inschakelen**. Oproepblokkering heeft effect op alle oproepen, ook op gegevensoproepen.

Voorkomen dat oproepen worden ontvangen

- 1 Als er een internetoproepdienst is geïnstalleerd, selecteert u **Mobiele oproepen blokkeren**.
- 2 Als u wilt voorkomen dat er oproepen of internationale oproepen worden ontvangen wanneer u in het buitenland bent, selecteert u **Inkomende oproepen** of **Inkomende oproepen bij roaming**.
- 3 Selecteer **Inschakelen**.

Voorkomen dat er anonieme internetoproepen worden ontvangen

Selecteer **Internetoproepen blokkeren > Anonieme opr. blokkeren > Aan**.

Alleen oproepen naar bepaalde nummers toestaan

Met de dienst voor vaste nummers kunt u instellen dat alleen een beperkt aantal telefoonnummers kan worden gebeld. U kunt uw kinderen bijvoorbeeld alleen toestaan familieleden of andere belangrijke nummers te bellen.

Selecteer **Menu > Contacten en Opties > SIM-nummers > Nrs. vaste contacten**.

Niet alle SIM-kaarten ondersteunen vaste nummers. U hebt de PIN2-code van uw serviceprovider nodig.

Vaste nummers activeren

Selecteer **Opties > Vaste nummers activrn**. Voer de PIN2-code in.

De mensen selecteren naar wie oproepen zijn toegestaan

- 1 Selecteer **Opties > Nieuw SIM-contact**.

- 2 Voer de PIN2-code in.
- 3 Voer de contactnaam en het telefoonnummer in waarnaar oproepen zijn toegestaan, en selecteer **Gereed**. Als u een contact in de contactenlijst wilt toevoegen aan de lijst met vaste nummers, selecteert u **Toevoegen uit Contacten** en een contact.

Als u een SMSbericht wilt verzenden naar een SIM-contact terwijl de dienst voor vaste nummers is geactiveerd, moet u het nummer van de berichtencentrale voor SMS-berichten toevoegen aan de lijst met vaste nummers.

Video delen

Informatie over het delen van video

Met Video delen (netwerkdienst) kunt u tijdens een spraakoproep live of opgenomen video op uw apparaat delen met een ander compatibel apparaat.

Wanneer u Video delen activeert, wordt de luidspreker automatisch ingeschakeld. Als u de luidspreker niet wilt gebruiken, kunt u een compatibele hoofdtelefoon gebruiken.

Vereisten voor het delen van video

Voor zowel u als de ontvanger gelden de volgende vereisten voor het delen van video:

- U moet zich beiden in een 3G-netwerk bevinden. Als een van u buiten het 3G-netwerk gaat, blijft de spraakoproep wel actief.
- U moet beiden de functie Video delen hebben geactiveerd.
- U moet beiden verbindingen van persoon tot persoon hebben ingesteld.

Neem contact op met uw serviceprovider voor meer informatie over de dienst, de beschikbaarheid van het 3G-netwerk en de kosten die aan het gebruik van deze dienst zijn verbonden.

Video delen instellen

U hebt instellingen voor verbindingen van persoon tot persoon en 3G-verbindinginstellingen nodig om video delen mogelijk te maken.

Een verbinding van persoon tot persoon wordt ook wel een SIP-verbinding (Session Initiation Protocol) genoemd. De SIP-profielinstellingen moeten in het apparaat worden geconfigureerd voordat u video's kunt delen. Vraag de serviceprovider naar de SIP-profielinstellingen en sla deze op in het apparaat. Uw serviceprovider stuurt u de instellingen mogelijk in een configuratiebericht of geeft u een lijst met de benodigde parameters.

Een verbinding van persoon tot persoon instellen

- 1 Selecteer **Menu > Instellingen en Connectiviteit > Beheerinstell. > SIP-instellingen** en een SIP-profiel.

2 Voer de benodigde instellingen voor het SIP-profiel in.

Instellingen voor het delen van video wijzigen

Selecteer **Menu > Instellingen en Connectiviteit > Video delen.**

Een 3G-verbinding gebruiken

Neem voor meer informatie over netwerken contact op met uw serviceprovider.

Een SIP-adres aan een contact toevoegen

1 Selecteer **Menu > Contacten.**

2 Selecteer een contact of maak een nieuw contact.

3 Selecteer **Opties > Bewerken.**

4 Selecteer **Opties > Detail toevoegen > Video delen.**

5 Voer het SIP-adres in met de indeling gebruikersnaam@domeinnaam (u mag een IP-adres gebruiken in plaats van een domeinnaam).

Als u geen SIP-adres weet voor de contactpersoon, kunt u het telefoonnummer van de ontvanger gebruiken, inclusief het landnummer om videobeelden te delen (indien ondersteund door de provider van de netwerkdienst).

Live of opgenomen video delen

Selecteer tijdens een actieve spraakoproep **Opties > Video delen.**

1 Als u live video wilt delen, selecteert u **Live video.**

Als u een video wilt delen, selecteert u **Videoclip** en de gewenste video. Het apparaat controleert of de video moet worden geconverteerd. Eventueel wordt de video automatisch geconverteerd.

2 Selecteer het gewenste SIP-adres of telefoonnummer dat is opgeslagen in de contactkaart van de ontvanger. Als het SIP-adres of telefoonnummer niet beschikbaar is, voert u de gegevens handmatig in en selecteert u **OK**. Als u een telefoonnummer invoert, moet u ook de landcode invoeren. De uitnodiging wordt verzonden naar het SIP-adres.

Als u een andere toepassing opent tijdens het delen van een video, wordt het delen onderbroken.

Delen hervatten

Selecteer **Opties > Video delen voortzetten** in het startscherm.

Het delen van video's stoppen

Selecteer **Stoppen**. Selecteer  om de spraakoproep te beëindigen. Wanneer u het gesprek beëindigt, wordt ook het delen van video beëindigd.

De live video die u hebt gedeeld, opslaan

Selecteer **Ja** wanneer ernaar wordt gevraagd.

Een uitnodiging om video te delen accepteren

Selecteer **Ja**. Het delen van video's begint automatisch.

Contacten**Informatie over Contacten**

Selecteer **Menu** > **Contacten**.

Met **Contacten** kunt u de telefoonnummers, adressen en andere contactgegevens van uw vrienden opslaan en ordenen.

Telefoonnummers en e-mailadressen opslaan

U kunt telefoonnummers, e-mailadressen en andere gegevens van uw vrienden opslaan in uw contactenlijst.

Selecteer **Menu** > **Contacten**.

Een contact toevoegen aan de contactenlijst

- 1 Selecteer **Opties** > **Nieuw contact**.
- 2 Selecteer een veld en voer de gegevens in. Selecteer om de tekst invoer te sluiten.

Contactgegevens bewerken

- 1 Selecteer een contact.
- 2 Open het tabblad van de contactkaart .
- 3 Selecteer een contactgegeven.

Gegevens over een contact toevoegen

Selecteer een contact en **Opties** > **Bewerken** > **Opties** > **Detail toevoegen**.

Het nummer van een ontvangen oproep of bericht opslaan

Hebt u een oproep of bericht ontvangen van iemand van wie het telefoonnummer nog niet is opgeslagen in de contactenlijst? U kunt het nummer eenvoudig opslaan in een nieuw of bestaand item in de contactenlijst.

Het nummer van een ontvangen oproep opslaan

- 1 Selecteer **Menu** > **Toepassingen** > **Logboek**.
- 2 Selecteer **Recente opr.** > **Ontvangen opr.**

- 3 Selecteer een telefoonnummer en houd dit even vast, en selecteer **Opslaan in Contacten** in het pop-upmenu.
- 4 Selecteer of u een nieuw item in de contactenlijst wilt maken of een bestaand item wilt wijzigen.

Het nummer van een ontvangen bericht opslaan

- 1 Selecteer **Menu > Berichten**.
- 2 Selecteer **Inbox** en een bericht.
- 3 Selecteer het telefoonnummer en **Opslaan in Contacten**.
- 4 Selecteer of u een nieuw item in de contactenlijst wilt maken of een bestaand item wilt wijzigen.

Snel contact opnemen met uw belangrijkste contacten

U kunt uw belangrijkste contacten instellen als favorieten. Uw favorieten worden boven aan in de lijst met contacten weergegeven, zodat u snel contact met hen kunt opnemen.

Selecteer **Menu > Contacten**.

Een contact als favoriet instellen

Selecteer een contact en houd deze even vast, en selecteer **Toev. aan favorieten** in het pop-upmenu.

Een contact uit de favorieten verwijderen

Selecteer een contact en houd deze even vast, en selecteer **Verwijdrn uit favorieten** in het pop-upmenu. Het contact wordt niet uit uw standaardlijst met contacten verwijderd.

Een foto voor een contact toevoegen

Wilt u meteen zien wie u belt? Voeg een foto voor een bepaald contact toe.

Selecteer **Menu > Contacten** en een contact.

- 1 Selecteer het pictogram naast de naam van het contact en **Afbeeld. toevoegen**.
- 2 Selecteer een foto uit Foto's.

Een foto wijzigen of verwijderen

Selecteer een foto en houd deze even vast. Selecteer vervolgens **Afbeelding wijzigen** of **Afbld. verwijderen**.

De contacten moeten zijn opgeslagen in het apparaatgeheugen. Als u wilt controleren welk geheugen in gebruik is, selecteert u **Opties > Instellingen > Contacten weergeven**.

Een beltoon instellen voor een specifiek contact

Wilt u het kunnen horen als een bepaalde persoon u belt? U kunt speciaal voor die persoon een beltoon instellen.

Selecteer **Menu** > **Contacten**.

Een beltoon instellen voor een contact

- 1 Selecteer een contact en selecteer **Opties** > **Bewerken**.
- 2 Selecteer het veld **Beltoon** en een beltoon.

Een beltoon instellen voor een contactgroep

- 1 Open het tabblad voor groepen.
- 2 Selecteer de naam van een groep en houd deze even vast, en selecteer **Beltoon** in het pop-upmenu.
- 3 Selecteer een beltoon in de lijst.

De beltoon is alleen van toepassing op de leden van de groep ten tijde van het instellen van de beltoon.

Uw contactgegevens verzenden via Mijn kaart

Mijn visitekaartje is uw elektronische visitekaartje. Met Mijn visitekaartje kunt u uw contactgegevens naar anderen zenden.

Selecteer **Menu** > **Contacten**.

Uw contactgegevens als visitekaartje verzenden

Selecteer **Mijn visitekaartje** en houd dit even vast en selecteer in het pop-upmenu **Vrzdnd als visitekaartje**.

Uw contactgegevens in Mijn kaart bewerken

Selecteer **Mijn visitekaartje** en de detailgegevens die u wilt bewerken.

Een contactgroep maken

Als u contactgroepen hebt gemaakt, kunt u een bericht verzenden naar meerdere mensen tegelijk. U kunt uw familieleden bijvoorbeeld aan een groep toekennen.

Selecteer **Menu** > **Contacten**.

- 1 Open het tabblad voor groepen.
- 2 Selecteer **Opties** > **Nieuwe groep**.
- 3 Voer een naam voor de groep in en selecteer **OK**.
- 4 Selecteer de groep en **Opties** > **Leden toevoegen**.

5 Geef aan welke contacten u aan de groep wilt toevoegen door deze te selecteren.

Een bericht verzenden aan een groep mensen

Wilt u snel een bericht kunnen verzenden aan al uw familieleden? Als u hen hebt toegekend aan een groep, kunt u een bericht naar hen allemaal tegelijk verzenden.

Selecteer **Menu > Contacten**.

- 1 Open het tabblad voor groepen.
- 2 Selecteer de naam van een groep en houd deze even vast, en selecteer **Bericht maken** in het pop-upmenu.

Contacten kopiëren van de SIM-kaart naar uw apparaat

Als u contacten hebt opgeslagen op uw SIM-kaart, kunt u deze kopiëren naar uw apparaat. U kunt meer gegevens toevoegen aan de contacten die op uw apparaat zijn opgeslagen, zoals alternatieve telefoonnummers, adressen of foto's.

Selecteer **Menu > Contacten**.

Selecteer **Opties > SIM-nummers > Alles kop. naar telef.**

Tip: Als een contact tweemaal voorkomt in uw lijst met contacten, selecteert u **Opties > Instellingen > Contacten weergeven** en schakelt u het selectievakje **SIM-gegevens** uit.

Een back-up van uw contacten plaatsen bij Ovi by Nokia

Als u een back-up van uw contacten in Ovi by Nokia plaatst, kunt u deze contacten eenvoudig naar een nieuw apparaat kopiëren. Als uw apparaat wordt gestolen of beschadigd raakt, kunt u online toch uw lijst met contacten raadplegen.

Selecteer **Menu > Contacten en Opties > Ovi-synchr.**

Als u automatische synchronisatie toestaat, wordt er bij Ovi by Nokia automatisch een back-up geplaatst van alle wijzigingen die u in de contactenlijst aanbrengt.

U moet een Nokia-account hebben om Ovi te kunnen gebruiken. Als u nog geen account hebt, kunt u er een maken op www.ovi.com. U wordt ook gevraagd om een account te maken als u met uw apparaat een Ovi-dienst opent.

Als u Ovi-synchronisatie gebruikt om uw contacten automatisch te synchroniseren, mag u geen gebruikmaken van andere diensten voor synchronisatie van contacten, omdat dit conflicten kan veroorzaken. Ovi-synchronisatie voor contacten is niet beschikbaar als u synchronisatie van contacten hebt geactiveerde in Mail for Exchange.

Berichten

Informatie over Berichten



Selecteer **Menu > Berichten**.

U kunt verschillende soorten berichten verzenden en ontvangen:



- SMS-berichten
- Audioberichten
- Multimedieberichten met foto's en video's
- Groepsberichten

Voor Berichten is netwerkkondersteuning vereist.

Een bericht verzenden

Via SMS- en multimedieberichten kunt u snel contact opnemen met vrienden en familie. Aan een multimediebericht kunt u foto's, video's en geluidsclips toevoegen die u wilt delen.

Selecteer **Menu > Berichten**.

- 1 Selecteer **Nieuw bericht**.
- 2 Als u ontvangers wilt selecteren in de contactenlijst, selecteert u het veld **Aan**. Als u het telefoonnummer van de ontvanger handmatig wilt invoeren, voert u het nummer in het veld **Aan in**.
- 3 Als u een bijlage wilt toevoegen, selecteert u .
- 4 Selecteer .

Het verzenden van een bericht met een bijlage kan duurder zijn dan het verzenden van een normaal SMS-bericht. Neem voor meer informatie contact op met uw serviceprovider.

U kunt tekstberichten verzenden die langer zijn dan de tekenlimiet voor één bericht. Langere berichten worden verzonden als twee of meer berichten. Uw serviceprovider kan hiervoor de desbetreffende kosten in rekening brengen.

Tekens met accenten, andere symbolen en sommige taalopties nemen meer ruimte in beslag, waardoor het aantal tekens dat in één bericht kan worden verzonden, wordt beperkt.



Als de omvang van het ingevoegde item in een multimediebericht te groot is voor het netwerk, kan de grootte automatisch worden verkleind door het apparaat.

Alleen compatibele apparaten kunnen multimedieberichten ontvangen en weergeven. De weergave van een bericht kan verschillen, afhankelijk van het ontvangende apparaat.

Een audiobericht verzenden

U kunt een geluidsclip, bijvoorbeeld een verjaardagsliedje, opnemen en deze clip als audiobericht naar een vriend verzenden.

Selecteer **Menu** > **Berichten**.

- 1 Selecteer **Opties** > **Bericht maken** > **Audiobericht**.
- 2 Selecteer  om het bericht op te nemen.
- 3 Als u de ontvanger wilt selecteren in de contactenlijst, selecteert u het veld **Aan**. Als u het telefoonnummer van de ontvanger handmatig wilt invoeren, voert u het nummer in het veld **Aan** in.
- 4 Selecteer .

Berichten ontvangen

Wanneer u een bericht ontvangt, kunt u het direct vanaf het startscherm openen. Later kunt u het bericht vinden in de map **Conversaties** of in de map **Inbox** in **Berichten**.

Selecteer **Menu** > **Berichten**.

Wanneer u een bericht ontvangt, worden  en **1 nieuw bericht** op het startscherm weergegeven. Selecteer **Weergev.** om het bericht te openen. Het bericht wordt standaard geopend in de weergave **Conversaties**.

Een ontvangen bericht in de weergave **Conversaties** beantwoorden

Selecteer het invoerveld onder op het scherm, schrijf een bericht en selecteer .

Een bericht in de map **Inbox** openen

Selecteer **Inbox** en een bericht.

Een ontvangen bericht in de weergave **Inbox** beantwoorden

Open een bericht en selecteer .

Een bericht in de weergave **Inbox** doorsturen

Open een bericht en selecteer .

Een ontvangen multimedia-item opslaan

Selecteer het item en houd het even vast, en selecteer **Opslaan** in het pop-upmenu. Het item kan worden weergegeven in de overeenkomstige toepassing. Als u bijvoorbeeld opgeslagen foto's wilt weergegeven, opent u **Foto's**.

Een conversatie weergeven

U kunt de berichten die u hebt verzonden naar, en ontvangen van een bepaald contact zien in een enkele weergave, en de conversatie vanuit die weergave vervolgen.

Selecteer **Menu** > **Berichten**.

Selecteer **Conversaties** en een contact. Alle berichten die zijn verzonden naar, en ontvangen van dat contact worden weergegeven.

Een bericht in een conversatie beantwoorden

- 1 Open de conversatie.
- 2 Tik op het invoerveld onder op het scherm en schrijf een bericht.
- 3 Als u bijlagen of meer ontvangers wilt toevoegen, selecteert u **Opties** > **Toevoegen**.
- 4 Selecteer  om het bericht te verzenden.

Wanneer u een nieuw bericht verzendt, wordt het toegevoegd aan de huidige conversatie. Als er geen conversatie bestaat, wordt een nieuwe conversatie gestart.

Wanneer u een ontvangen bericht vanaf het startscherm opent, wordt het bericht standaard geopend in de weergave **Conversaties**. Als u wilt dat de berichten worden geopend in de weergave **Inbox**, selecteert u **Opties** > **Berichtweergave** > **Inbox**.

Een SMS-bericht beluisteren

U kunt uw apparaat zo instellen dat uw SMS-berichten worden voorgelezen.

- 1 Selecteer **Menu** > **Berichten**.
- 2 Selecteer **Inbox**.
- 3 Selecteer een bericht en houd dit even vast, en selecteer vervolgens **Luisteren** in het pop-upmenu.

Selecteer **Menu** > **Instellingen** > **Telefoon** > **Spraak**.

De taal wijzigen

Selecteer **Taal** en een taal.

Een extra taal downloaden

Selecteer **Opties** > **Talen downloaden**.

De stem wijzigen

Selecteer . Als u een voorbeeld van een stem wilt horen, selecteert u de stem en houdt u deze even vast, en selecteert u vervolgens **Spraak afspelen**.

De taal wijzigen

U kunt de taal van het apparaat en de taal waarin u uw berichten en e-mails schrijft, wijzigen. U kunt ook tekstvoorspelling activeren.

Selecteer **Menu > Instellingen en Telefoon > Taal**.

De taal van het apparaat wijzigen

Selecteer **Telefoontaal**.

De schrijftaal wijzigen

Selecteer **Schrijftaal**.

Hiermee activeert u tekstvoorspelling

Selecteer **Tekstvoorspelling**.

E-mail

Over e-mail

 Selecteer **Menu > Toepassingen > E-mail**.

U kunt meerdere mailboxen toevoegen en deze rechtstreeks vanaf het startscherm openen. In de hoofdweergave voor e-mail kunt u van de ene mailbox overschakelen naar een andere.

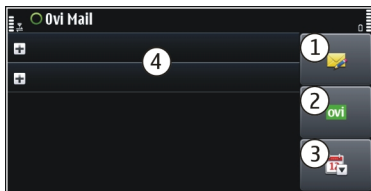

- 1 Schrijf een e-mail.
- 2 Schakel tussen uw mailboxen.
- 3 Sorteer uw e-mail, bijvoorbeeld op datum.
- 4 E-mail in huidige mailbox.

E-mail bevat interactieve elementen. Selecteer een e-mail en houd het ingedrukt om een pop-upmenu te openen.

Een gratis e-mailaccount van Ovi van Nokia krijgen

✉️ Via Ovi Mail van Nokia kunt u uw toestel of pc gebruiken voor toegang tot uw e-mail. De antispambeveiliging helpt uw mailbox op orde te houden en door de antivirusbeveiliging wordt de bescherming verhoogd.

- 1 Selecteer **Menu** > **Toepassingen** > **E-mail**.
- 2 Selecteer **Nieuw** > **Starten** > **Ovi-mail** en **Nu aanmelden**.

Uw pc gebruiken voor toegang tot uw e-mailaccount

Ga naar www.ovi.com en meld u aan.

Een mailbox toevoegen

U kunt diverse mailboxen aan uw apparaat toevoegen.

Selecteer **Menu** > **Toepassingen** > **E-mail**.

Een mailbox toevoegen

Selecteer **Nieuw** en volg de instructies.

Voor een gratis Ovi Mail-account van Nokia selecteert u **Ovi-mail** en **Nu aanmelden**.

Een e-mailwidget aan het startscherm toevoegen

- 1 Tik op het startscherm op een leeg gebied en houd dit even vast.
- 2 Selecteer  en de gewenste widget in de lijst.

Een mailbox verwijderen

- 1 Selecteer **Menu** > **Toepassingen** > **E-mail**.
- 2 Selecteer **Opties** > **Mailbox verwijderen** en de mailbox.

E-mail lezen

U kunt uw apparaat gebruiken om e-mail te lezen en te beantwoorden.

Selecteer **Menu** > **Toepassingen** > **E-mail**.

Een e-mail lezen

Selecteer een e-mail. Schaar met twee vingers in het scherm om in of uit te zoomen.



Een bijlage openen of opslaan

Selecteer de bijlage en selecteer de gewenste optie in het pop-upmenu. Als er meer bijlagen zijn, kunt u ze allemaal tegelijk opslaan.

Een e-mail beantwoorden

Selecteer **Opties** > **Beantwoorden**.

Een e-mail doorsturen

Selecteer **Opties** > **Doorsturen**.



Tip: Als een e-mail een webadres bevat en u het adres in de browser van het apparaat wilt openen of aan uw bookmarks wilt toevoegen, selecteert u het adres en selecteert u de gewenste optie in het pop-upmenu.

Tip: Gebruik de pijlpictogrammen om naar de volgende of vorige e-mail te gaan.

Een e-mail verzenden

U kunt uw apparaat gebruiken om e-mail te schrijven en te verzenden en bestanden aan uw e-mail toe te voegen.

Selecteer **Menu** > **Toepassingen** > **E-mail**.

- 1 Selecteer .
- 2 Selecteer het pictogram **Aan**, **Cc** of **Bcc** als u een ontvanger uit uw lijst met contacten wilt toevoegen. Selecteer het veld **Aan**, **Cc** of **Bcc** als u handmatig een e-mailadres wilt invoegen.
- 3 Als u een bijlage aan de e-mail wilt toevoegen, selecteert u .
- 4 Als u het e-mailbericht wilt verzenden, selecteert u .

E-mails openen van het startscherm

Er kunnen meerdere e-mailwidgets op het startscherm staan, afhankelijk van uw apparaat. Elke e-mailwidget bevat één mailbox. In de widget kunt u zien of u nieuwe e-mails hebt ontvangen en wat het aantal ongelezen e-mails is.

Een e-mailwidget toevoegen aan het startscherm

Selecteer **Nieuwe mailbox** op het startscherm en volg de instructies.

Nog een e-mailwidget toevoegen aan het startscherm

Tik op het startscherm en houd dit even vast. Selecteer vervolgens  en de gewenste widget uit de lijst.

Een e-mail openen

Selecteer een e-mail in de e-mailwidget.

Internet

Informatie over Web



Selecteer **Menu > Web**.

Met de toepassing Web kunt u internetpagina's bekijken.

Als u internetpagina's wilt weergeven, moet er op uw apparaat een internettoegangspunt zijn geconfigureerd en moet u verbonden zijn met een netwerk.

Op internet surfen

Selecteer **Menu > Web**.

Tip: Als u bij uw serviceprovider geen data-abonnement met een vast tarief hebt, kunt u besparen op kosten voor gegevensoverdracht op uw telefoonrekening door een draadloos lokaal netwerk (WLAN) te gebruiken om verbinding te maken met internet.

Naar een webpagina gaan

Selecteer  op de werkbalk en voer een webadres in.

In- of uitzoomen

Plaats twee vingers op het scherm en schuif uw vingers naar elkaar toe of van elkaar af.

Een cache is een geheugenlocatie die wordt gebruikt om gegevens tijdelijk op te slaan. Als u toegang hebt gezocht of gehad tot vertrouwelijke informatie waarvoor u een wachtwoord moet opgeven, kunt u de cache van het apparaat na gebruik beter legen.

Cache wissen

Selecteer **Opties > Privacygegevens wissen > Cache**.

Een favoriet toevoegen

Als u steeds dezelfde websites bezoekt, kunt u deze toevoegen aan de weergave Bookmarks, zodat u ze snel kunt openen.

Selecteer **Menu > Web**.

Selecteer tijdens het browsen  > .

Tijdens het browsen naar een website met bookmark gaan

Selecteer  en een bladwijzer.

Abonneren op een webfeed

U hoeft uw favoriete websites niet regelmatig te bezoeken om op de hoogte te blijven van nieuwe inhoud op deze websites. U kunt zich abonneren op webfeeds en automatisch koppelingen ontvangen naar de nieuwste inhoud.

Selecteer **Menu > Web**.

Webfeeds op webpagina's worden gewoonlijk aangegeven met . Ze worden gebruikt om bijvoorbeeld de recentste nieuwskoppen of weblogitems te delen.

Abonneren op een feed

Ga naar een weblog of webpagina met een webfeed en selecteer **Opties > Abonneren op webfeeds**.

Een feed handmatig bijwerken

Selecteer de feed in de weergave Webfeeds.

Een feed zodanig instellen dat deze automatisch wordt bijgewerkt

Selecteer in de weergave Webfeeds de feed en houd deze even vast. Selecteer vervolgens **Bewerken > Automatische updates** in het pop-upmenu.

Gebeurtenissen in de buurt ontdekken

Bent u op zoek naar interessante gebeurtenissen in de buurt van uw huidige locatie? Met Hier en nu kunt u informatie ontvangen over bijvoorbeeld het weer, gebeurtenissen, bioscooptijden of restaurants in de buurt.

Selecteer **Menu > Web**.

- 1 Selecteer **Hier en nu**.
- 2 Blader door de beschikbare diensten en selecteer een dienst voor meer informatie.

Bepaalde inhoud wordt aangeleverd door derden en niet door Nokia. Deze inhoud kan onjuistheden bevatten en is mogelijk niet altijd beschikbaar.

Sommige diensten zijn mogelijk niet in alle landen beschikbaar en zijn mogelijk uitsluitend beschikbaar in bepaalde talen. De beschikbare diensten kunnen per netwerk verschillen. Neem voor meer informatie contact op met uw netwerkprovider.

Bij het gebruik van de dienst of het downloaden van inhoud worden mogelijk grote hoeveelheden gegevens overgebracht, wat kan leiden tot kosten voor gegevensverkeer.

Sociale netwerken

Over Sociale netwerken



Selecteer **Menu** > **Soc. netw.** en meld u vervolgens aan bij de relevante socialenetwerkdiensten.

Als u uw sociale netwerk nog beter wilt onderhouden, kijk dan eens op Ovi — u hebt alleen maar een Nokia-account nodig. Als u zich via Ovi by Nokia hebt aangemeld bij een socialenetwerkdienst kunt u het volgende doen:

- De statusupdates van uw vrienden uit meerdere diensten weergeven in één weergave
- Uw eigen statusupdate tegelijkertijd op meerdere diensten plaatsen
- Met de camera gemaakte foto's direct delen
- Video's delen met vrienden
- De profielen van uw online vrienden koppelen aan hun contactgegevens op uw telefoon
- Uw locatiegegevens aan uw statusupdate toevoegen
- Gebeurtenissen vanaf uw netwerkdienstagenda toevoegen aan uw apparaatagenda

Deze functies zijn alleen beschikbaar als ze door de socialenetwerkdienst worden ondersteund.

Voor het gebruik van socialenetwerkdiensten is netwerkondersteuning vereist. Dit kan inhouden dat er grote hoeveelheden gegevens worden overgedragen, met name kosten voor dataverkeer. Neem meer informatie over de kosten van gegevensoverdracht contact op met uw serviceprovider.

De socialenetwerkdiensten worden verzorgd door derden en worden niet door Nokia geleverd. Controleer de privacy-instellingen van de sociale-netwerkdienst die u gebruikt, aangezien u mogelijk informatie met een grote groep mensen deelt. De gebruiksvoorwaarden van de sociale-netwerkdienst zijn van toepassing op het delen

van informatie bij die dienst. Lees de gebruiksvoorwaarden en de privacyverklaringen van die dienst.

De statusupdates van uw vrienden in één weergave bekijken

Wanneer u bent aangemeld bij socialenetwerkdiensten via de socialenetwerktoeassing, kunt u de statusupdates van uw vrienden in al die diensten in één enkele weergave bekijken. U hoeft niet heen en weer te schakelen tussen verschillende toepassingen om te zien wat iedereen aan het doen is.

Selecteer **Menu > Soc. netw..**

- 1 Meld u aan bij Ovi by Nokia met uw gebruikersnaam en wachtwoord voor uw Nokia-account
- 2 Selecteer een dienst en meld u aan.
- 3 Selecteer **Sociaal netwerk toevoegen**.
- 4 Selecteer een andere dienst en meld u aan.
- 5 Selecteer **Alle activiteit**.

De diensten in de weergave selecteren

Selecteer het pictogram voor overschakelen naar een ander account naast het veld Statusupdate. Dit geeft aan welke diensten in de weergave te zien zijn.

Uw status plaatsen op socialenetwerkdiensten

Met de toepassing Sociale netwerken kunt u uw statusupdate op socialenetwerkdiensten plaatsen.

Selecteer **Menu > Soc. netw..**

Schrijf uw statusupdate in het tekstveld.

Uw online vrienden koppelen aan hun contactgegevens

U kunt het profiel van uw online vrienden uit sociale netwerkdiensten koppelen aan hun contactgegevens op uw apparaat. Na de koppeling kunt u hun contactgegevens direct bekijken in de socialenetwerktoeassing en hun meest recente statusupdates bekijken in uw lijst met contacten.

Selecteer **Menu > Soc. netw..**

- 1 Selecteer de profielfoto van een online vriend(in).
- 2 Selecteer **Link Profile to Contact** in het pop-upmenu.
- 3 Selecteer in uw lijst met contacten het contact waaraan u het profiel wilt koppelen.

De statusupdates van uw vrienden weergeven in het startscherm

Als u zich via Ovi by Nokia aanmeldt bij socialenetwerkdiensten, kunt u de statusupdates van uw online vrienden rechtstreeks in het startscherm zien.

Door de updates in het startscherm bladeren

Als u zich hebt aangemeld voor een dienst, kunt u updates bekijken in de widget Sociale netwerken.

De socialenetwerktoeassing openen in het startscherm

Selecteer het widget Sociale netwerken. Als u zich hebt aangemeld, wordt de weergave met statusupdates geopend. Als u zich nog niet hebt aangemeld, wordt de weergave geopend waarin u zich kunt aanmelden.

Een foto of video uploaden naar een dienst

Gebruik de Sociaal-toeassing om foto's en video's te uploaden naar socialenetwerkdiensten.

Selecteer **Menu > Soc. netw..**

- 1 Selecteer .
- 2 Selecteren of u een afbeelding of een video wilt uploaden.
- 3 Geef aan welke items moet worden geüpload door deze items te selecteren.
- 4 Als u één afzonderlijke foto uploadt, kunt u een beschrijving en een label met een opmerking toevoegen aan een bepaald gedeelte van de foto.
Als u een video wilt uploaden, moet deze functie door de socialenetwerkdienst worden ondersteund. De maximale bestandsgrootte voor video's is 4 MB.

Een foto nemen en deze uploaden

- 1 Selecteer .
- 2 Selecteer de optie voor het uploaden van een foto van een camera.
- 3 Neem een foto.
- 4 Voeg een beschrijving en een label met een opmerking toe aan een bepaald gedeelte van de foto.

Uw locatie als onderdeel van uw statusupdate delen

Met de toeassing Sociale netwerken kunt u uw vrienden laten weten waar u bent, zodat ze u kunnen vinden.

Selecteer **Menu > Soc. netw..**

- 1 Selecteer het tekstinvoveld boven aan het scherm.

- 2 Voeg uw locatie toe. Het apparaat maakt gebruik van GPS om uw huidige locatie te bepalen en zoekt naar landmarks bij u in de buurt.
- 3 Als er diverse landmarks zijn gevonden, selecteert u er een in de lijst.

Het delen van locaties is alleen beschikbaar als het door de dienst wordt ondersteund.

Bedenk goed met wie u uw locatie deelt. Controleer de privacy-instellingen van de dienst voor sociale netwerken die u gebruikt, omdat u uw locatie mogelijk met een grote groep mensen deelt.

De gebruiksvoorwaarden van de dienst voor sociale netwerken zijn mogelijk ook van toepassing op het delen van uw locatie. Stel u op de hoogte van de gebruiksvoorwaarden en van de privacypraktijken van de dienst en denk goed na voordat u uw locatiegegevens aan anderen bekendmaakt of de locatie van anderen weergeeft.

Contact opnemen met een vriend van een socialenetwerkdienst

Wanneer u niet alleen commentaar wilt geven op de status van een vriend, kunt u bellen met, of een bericht verzenden aan deze vriend.

Selecteer **Menu** > **Soc. netw.**.

- 1 Selecteer de profielfoto van een vriend(in).
- 2 Selecteer **View contact info** in het pop-upmenu.
- 3 Selecteer een communicatiemethode.

Deze functie is beschikbaar als u op uw apparaat uw online vrienden aan hun contactgegevens hebt gekoppeld.

De beschikbare communicatiemethoden verschillen. Als u iemand wilt bellen of een SMS-bericht wilt sturen, moet de functie worden ondersteund door de dienst.

Een gebeurtenis toevoegen aan de agenda van uw apparaat

Wanneer u reageert op uitnodigingen voor gebeurtenissen in een socialenetwerkdienst, kunt u deze gebeurtenissen toevoegen aan de agenda van uw apparaat, zodat u aankomende gebeurtenissen kunt weergeven, zelfs als u niet online bent.

Selecteer **Menu** > **Soc. netw.** en een dienst, en meld u aan.

- 1 Selecteer een uitnodiging voor een gebeurtenis.
- 2 Voeg de gebeurtenis toe aan de agenda van uw apparaat.

Deze functie is alleen beschikbaar als deze door de dienst wordt ondersteund.

Camera

Informatie over Camera



Selecteer **Menu** > **Toepassingen** > **Camera**.

Waarom zou u een aparte camera meenemen als u ook herinneringen kunt vastleggen met uw apparaat? Met de toepassing Camera kunt u makkelijk foto's nemen of video's opnemen. Daarna kunt u uw apparaat gebruiken om de foto's en video's te bekijken of te bewerken, via internet te delen of naar compatibele apparaten te verzenden.

Een foto nemen

Houd ingedrukt.

Druk op . Houd het apparaat stil totdat de foto is opgeslagen en de definitieve foto op het scherm wordt weergegeven.



Locatiegegevens opslaan bij uw foto's en video's

Als u er moeite mee hebt om te onthouden waar u een bepaalde foto of video hebt gemaakt tijdens het wandelen of reizen, kunt u uw apparaat zodanig instellen dat de locatie automatisch wordt vastgelegd.

Houd ingedrukt.

De functie voor het vastleggen van de locatie activeren

Selecteer **Opties** > **Instellingen** > **Locatie-info opslaan** > **Ja**.

Het kan enige minuten duren voordat de coördinaten van uw locatie zijn ontvangen. De beschikbaarheid en kwaliteit van GPS-signalen kunnen worden beïnvloed door uw positie, gebouwen, natuurlijke obstakels en weersomstandigheden. Als u een bestand met locatiegegevens deelt, worden de locatiegegevens ook gedeeld. Uw locatie kan dan zichtbaar zijn voor derden die het bestand bekijken. Voor deze functie is een netwerkdienst vereist.

Symbolen voor locatiegegevens:

— Er zijn geen locatiegegevens beschikbaar. Mogelijk worden er geen locatiegegevens opgeslagen bij foto's of video's.

 — Locatiegegevens beschikbaar. Er worden locatiegegevens opgeslagen bij foto's of video's.

Als de locatiecoördinaten kunnen worden bepaald via het netwerk en GPS, kunt u locatiegegevens toevoegen aan een afbeelding of videoclip. Als u een afbeelding of videoclip deelt waaraan locatiegegevens zijn toegevoegd, zijn die locatiegegevens zichtbaar voor anderen die de afbeelding of videoclip bekijken. U kunt geotagging uitschakelen in de camera-instellingen.

Een foto in het donker nemen

Als u de nachtmodus activeert, kunt u zelfs foto's nemen bij slecht licht.

Selecteer **Menu** > **Toepassingen** > **Camera**.



Nachtmodus activeren

- 1 Selecteer  > **Scènemodus**.
- 2 Selecteer **Nachtportret** als u de flitser wilt gebruiken. Selecteer **Nacht** als u de flitser niet wilt gebruiken.

Fototips

Selecteer **Menu** > **Toepassingen** > **Camera**.

Houd rekening met het volgende wanneer u een foto neemt:



- Gebruik beide handen om de camera stil te houden.
- Als u inzoomt, kan de fotokwaliteit afnemen.
- Als u ongeveer een minuut niets doet, wordt de batterijspaarstand geactiveerd. Als u de camera weer wilt activeren, drukt u kort op .
- U kunt de zelfgedefinieerde scène instellen als standaardscène, die telkens wordt gebruikt wanneer u de toepassing Camera opent. Selecteer  > **Scènemodus** > **Door gebruiker gedef.** > **Bewerken**. Wijzig de instellingen en selecteer **Inst. als std.scènemodus** > **Ja**.
- Houd een veilige afstand aan wanneer u de flitser gebruikt. Richt de flitser niet van dichtbij op mensen of dieren. Dek de flitser niet af wanneer u een foto maakt.

Een video opnemen

Behalve foto's nemen kunt u met uw apparaat ook speciale momenten op video vastleggen.

 ingedrukt houden.

- 1 Als u van de afbeeldingsmodus op de videomodus wilt overschakelen, selecteert u .

- 2 Druk op  om de opname te starten. Er wordt een rood opnamepictogram weergegeven.
- 3 Als u de opname wilt onderbreken, selecteert u **Onderbr..** Als u de opname onderbreekt en gedurende één minuut niet op een toets drukt, wordt de opname gestopt.
Gebruik de volumetoetsen om in of uit te zoomen.
- 4 Druk op  om de opname te beëindigen. De video wordt automatisch opgeslagen in Foto's.

Een foto verzenden

U kunt foto's naar uw vrienden verzenden als multimedia- of e-mailberichten, of via een Bluetooth-verbinding.

- 1 Neem een foto.
- 2 Selecteer **Opties > Verzenden**.
- 3 Selecteer de gewenste verzendmethode.

Uw foto's en video's

Informatie over Foto's



Selecteer **Menu > Foto's**.

Vanuit de toepassing Foto's kunt u alle foto's en video's op uw apparaat bekijken. U kunt gemakkelijk video's bekijken of door foto's bladeren en de beste opnamen afdrukken.

U kunt ook de foto's en video's bekijken op een compatibele televisie.

U kunt uw mediabestanden op een effectievere wijze beheren door labels toe te voegen aan de bestanden of deze onder te verdelen in categorieën.

Foto's en video's weergeven

Selecteer **Menu > Foto's**.

Bladeren door de foto's en video's

Veeg omhoog of omlaag.

Door foto's bladeren in volledig scherm

Naar links of naar rechts schuiven.

Een foto op het volledige scherm weergeven

Selecteer de foto en draai uw apparaat in de liggende stand.

In- of uitzoomen

Als u wilt inzoomen, plaatst u twee vingers op het scherm en schuift u uw vingers van elkaar af. U kunt uitzoomen door uw vingers naar elkaar toe te schuiven.



Uw foto's weergeven als diavoorstelling

Selecteer een foto en **Opties** > **Diavoorstelling** > **Afspelen**. De diavoorstelling begint bij de geselecteerde foto.

Een video afspelen

Selecteer een video.

Foto's en video's kunnen ook naar u worden verzonden vanaf een compatibel apparaat. Als u een ontvangen foto of video later wilt kunnen bekijken in Foto's, moet deze eerst worden opgeslagen.

Gemaakte foto's bewerken



Met Foto-editor kunt u effecten, tekst, illustraties of kaders aan uw foto's toevoegen.

Selecteer **Menu** > **Media** > **Foto-editor** en een foto.

- 1 Voeg effecten toe door de gewenste optie op de uitgebreide werkbalk te selecteren.
- 2 Als u de bewerkte foto wilt opslaan, selecteert u **Opties** > **Opslaan**. De bewerkte foto vervangt de originele foto niet.

Als u later uw bewerkte foto's wilt weergeven, selecteert u **Menu** > **Foto's**.

Video-editor

Informatie over Video-editor

Met Video-editor kunt u foto's en video's combineren met geluid, effecten en tekst en deze gemakkelijk omzetten in korte filmpjes of diavoorstellingen.



Selecteer **Menu** > **Toepassingen** > **Video-editor**.

De volgende codecs en bestandsindelingen worden ondersteund: MPEG-4, H.263, H.263 BL, WMV, JPEG, PNG, BMP, GIF, MP3, AAC/AAC+/eAAC+, WAV en AMR-NB/AMR-WB.

Sla de geluidsbestanden die u in een filmpje wilt gebruiken, op in de map **Geluidsbestdn** op uw apparaat.

U kunt geen geluidsbestand dat met DRM is beschermd, aan een filmpje toevoegen.

Een film maken

Met Storyboard kunt u van video's en foto's gemakkelijk korte filmpjes maken.

Selecteer **Menu > Toepassingen > Video-editor**.

- 1 Selecteer **Storyboard**.
- 2 Als u video's en foto's wilt toevoegen aan uw film, selecteert u **Media selecteren**. Bekijk de bestanden die u hebt geselecteerd door naar rechts of links over het scherm te vegen.
- 3 Als u overgangen tussen de video's en foto's wilt toevoegen, selecteert u **+**.
- 4 Als u de bewerkingsmodus wilt activeren, selecteert u een video of foto. In de bewerkingsmodus kunt u de lengte van de video beperken of opgeven hoe lang een foto wordt weergegeven.
- 5 Selecteer de geluiden om op de achtergrond af te spelen.
- 6 Als u tekst of ondertitels aan uw film wilt toevoegen, selecteert u **Tekst toevoegen**.
- 7 Sla uw film op.

Een diavoorstelling maken

De toepassing Video-editor bevat sjablonen voor verschillende gelegenheden. U kunt deze gebruiken om diavoorstellingen van gebeurtenissen, zoals verjaardagen of feestjes, te maken.

Selecteer **Menu > Toepassingen > Video-editor**.

- 1 Selecteer **Diavoorstelling**.
- 2 Selecteer een te gebruiken sjabloon voor de diavoorstelling. Wanneer u een sjabloon selecteert, wordt een voorbeeld getoond.
- 3 Selecteer de te gebruiken foto's.
- 4 Selecteer de geluiden om op de achtergrond af te spelen.
- 5 Voeg een titel toe.
- 6 Bekijk uw diavoorstelling en sla deze op.

Een foto die u hebt genomen, afdrukken

U kunt uw foto's rechtstreeks afdrukken op een compatibele printer.

- 1 Gebruik een compatibele USB-gegevenskabel om uw apparaat op een printer in de modus Mediaoverdr. aan te sluiten.
- 2 Selecteer de af te drukken foto.
- 3 Selecteer **Opties** > **Afdrukken**.
- 4 Als u de USB-verbinding wilt gebruiken om afdrukken te maken, selecteert u **Afdrukken** > **Via USB**.
- 5 Selecteer **Opties** > **Afdrukken** om de foto af te drukken.

Tip: U kunt ook een Bluetooth-printer gebruiken. Selecteer **Afdrukken** > **Via Bluetooth**. Wijzig de geselecteerde printer in Bluetooth en volg de instructies op het scherm.

Tip: Als de USB-kabel is aangesloten, kunt u de USB-modus wijzigen. Selecteer  > **USB** in de rechterbovenhoek van de browserweergave.

Foto's en video's op een tv weergeven

Uw apparaat op een tv aansluiten met behulp van HDMI

U kunt een compatibele HDMI-adapter en een standaard HDMI-kabel (kabel is apart verkrijgbaar) gebruiken om uw apparaat aan te sluiten op een tv of een compatibel thuistheatersysteem. Foto's en video's behouden de oorspronkelijke beeld- en geluidskwaliteit, zelfs met ondersteuning voor surround sound.

- 1 Sluit de HDMI-adapter op de HDMI-aansluiting van uw apparaat aan.

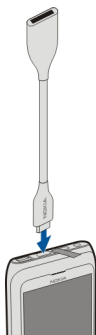

- 2 Sluit een HDMI-kabel aan op de adapter en vervolgens op de HDMI-aansluiting van een tv. Misschien moet u handmatig de HDMI-invoer op de tv selecteren.

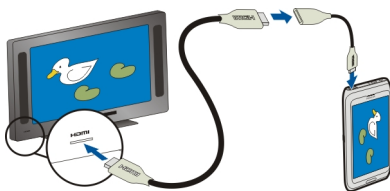

- 3 Selecteer een foto of video die u op de tv wilt weergeven.

Uw apparaat aansluiten op een tv met een Nokia-kabel voor videoconnectiviteit

U kunt foto's en video's weergeven op een compatibele tv, zodat het eenvoudiger voor u is om ze aan uw familie en vrienden te laten zien.

U hebt een Nokia-kabel voor videoconnectiviteit nodig (apart verkrijgbaar) en mogelijk moet u de tv-out-instellingen en de beeldverhouding aanpassen. Als u de tv-out-instellingen wilt aanpassen, selecteert u **Menu > Instellingen en Telefoon > Accessoires > Tv-uitvoer**.

- 1 Verbind een Nokia-kabel voor videoconnectiviteit aan de video-uitvoer van een compatibele tv. De kleur van de stekkers moet overeenkomen met de kleur van het contact.
- 2 Sluit het andere uiteinde van de Nokia-kabel voor videoconnectiviteit aan op de Nokia AV-connector van het apparaat. Mogelijk moet u de USB-modus **Tv-outkabel** selecteren.
- 3 Blader naar het bestand dat u wilt weergeven.

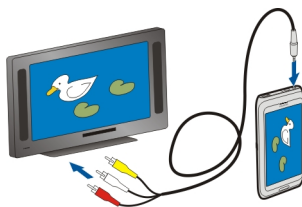

Sluit uw apparaat op uw thuistheatersysteem aan.

U kunt uw apparaat gebruiken met thuistheatersystemen. Met compatibele thuistheatersystemen kunt u genieten van HD-video's met Dolby™ Digital Plus 5.1-audio via meerdere kanalen voor de totale surround sound-ervaring.

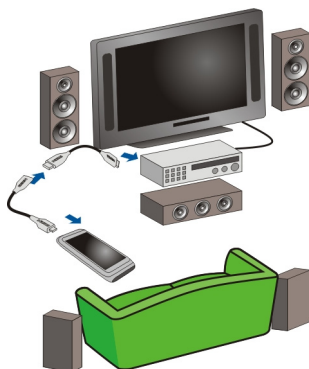

- 1 Sluit de HDMI-adapter op de HDMI-aansluiting van uw apparaat aan.

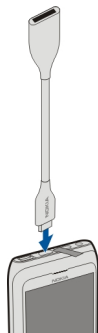

- 2 Sluit een HDMI-kabel (apart verkrijgbaar) aan op de adapter en vervolgens op de HDMI-connector van uw thuistheatersysteem.
Het thuistheatersysteem moet voldoen aan de standaard HDMI 1.3 en moet via HDMI videosignalen kunnen doorgeven aan uw TV. Het Dolby Digital Plus-sigitaal wordt door uw apparaat gedecodeerd en omgezet in PCM-audio dat naar het thuistheatersysteem wordt verzonden.
- 3 Als u het thuistheatersysteem wilt instellen om de respectieve HDMI-signalen te ontvangen, raadpleegt u de gebruikershandleiding bij uw thuistheatersysteem.
- 4 Een video op het apparaat afspelen.

De maximaal ondersteunde videoresolutie is 1280x720 (720p) en bestanden die groter zijn dan 4 GB worden door uw apparaat niet ondersteund.

Voorbeeld: Een MP4- of MKV-video die aan de volgende eigenschappen voldoet:

- Video: AVC 1916kbps, 24fps, High Profile Level 3.1, 3 referentiefames
- Audio: Dolby Digital Plus E-AC-3, 384kbps, 6 kanalen

Video's en tv

Video's

Over video's



Met de toepassing Video's kunt u video's op uw apparaat bekijken.

Tip: Nieuwe video's ophalen bij Ovi Winkel. Ga voor meer informatie over Ovi Winkel naar www.ovi.com.

Het gebruik van een packet-gegevenstoegangspunt om een video te downloaden kan de overdracht van grote hoeveelheden gegevens over het netwerk van de serviceprovider met zich meebrengen. Neem meer informatie over de kosten van gegevensoverdracht contact op met uw serviceprovider.

Een video afspelen

Selecteer **Menu > Toepassingen > Video's en tv > Video's**.

Selecteer de video.

De bedieningselementen van de videospeler gebruiken

Tik op het scherm.

Een video kopiëren tussen uw apparaat en een pc

Hebt u video's op uw computer die u op uw apparaat wilt bekijken? Of wilt u video's die u hebt opgenomen op het apparaat, kopiëren naar uw computer? Gebruik een USB-gegevenskabel om video's te kopiëren van de computer naar uw apparaat en omgekeerd.

- 1 Gebruik een compatibele USB-gegevenskabel om uw apparaat op de computer aan te sluiten.
- 2 Open Nokia Ovi Suite op de computer en volg de weergegeven instructies.

Naar Web TV kijken

Met On Demand Web TV kunt u op de hoogte blijven van het nieuws en de allernieuwste afleveringen van uw favoriete televisieseries bekijken.

Selecteer **Menu** > **Toepassingen** > **Video's en tv** en een dienst.

Als u inhoud wilt streamen met behulp van Web TV, moet u beschikken over een 3G-, 3.5G- of WLAN-verbinding. Het gebruik van Web TV-services gaat mogelijk gepaard met het overbrengen van grote hoeveelheden gegevens. Neem voor meer informatie over de kosten van gegevensoverdracht contact op met uw netwerkprovider.

Welke vooraf geïnstalleerde Web TV-diensten beschikbaar zijn, is afhankelijk van het land en de netwerkprovider. De inhoud van de Web TV-diensten varieert per dienst.

- 1 Blader door Web TV-inhoud door over het scherm te vegen.
- 2 U kunt het afspelen starten door de miniatuurafbeelding te selecteren.
- 3 U kunt tijdens het afspelen de bedieningstoetsen weergeven of verbergen door op het scherm te tikken.
- 4 Als u het volume wilt aanpassen, gebruikt u de volumetoetsen.

Een Web TV-widget toevoegen aan het startscherm

Tik op het startscherm en houd dit vast. Selecteer vervolgens  en de gewenste Web TV-dienst.

Andere Web TV-diensten zoeken

Voor het downloaden van TV-diensten vanuit de Ovi Winkel van Nokia selecteert u **Meer items**. Gedownloade diensten worden opgeslagen in de map Applications. U kunt ze echter ook verplaatsen naar een andere map, zoals een speciale Web TV-map.

Ga voor meer informatie over Ovi Winkel naar www.ovi.com.

Muziek en audio

Muziekspeler

Over Muziekspeler

 Selecteer **Menu** > **Muziek** > **Muziekspeler**.

Met de toepassing Muziekspeler kunt u naar muziek en podcasts luisteren terwijl u onderweg bent.

Tip: Haal meer muziek op bij Ovi Muziek. Selecteer **Menu** > **Muziek** > **#Ovi Music**. Ga voor meer informatie over Ovi naar www.ovi.com.

Muziek afspelen

Selecteer **Menu** > **Muziek** > **Muziekspeler**.

- 1 Selecteer **Opties** en de gewenste weergave. U kunt nummers doorbladeren per nummer of album.

In de albumweergave kunt u de album covers bekijken door het apparaat zo te draaien dat het horizontaal is en naar links of rechts over het scherm te vegen.

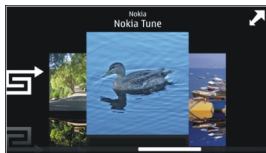

2 Selecteer een nummer of album.

Tip: Als u in willekeurige volgorde naar de nummers wilt luisteren, selecteert u ↶.

Het afspelen onderbreken of hervatten

Selecteer  om het afspelen te onderbreken, en  om het afspelen te hervatten.

Een nummer snel vooruit- of terugspoelen

Houd  of  ingedrukt.

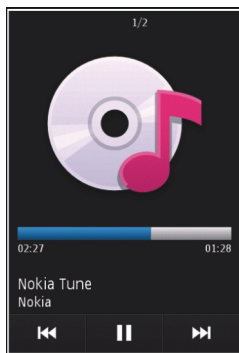

Tip: Als u naar muziek luistert, kunt u terugkeren naar uw startscherm en de toepassing Muziekspeler op de achtergrond laten spelen.

Een afspeellijst maken

Wilt u verschillende muziek voor verschillende stemmingen? Met afspeellijsten kunt u selecties van nummers maken, die in een bepaalde volgorde worden afgespeeld.

Selecteer **Menu** > **Muziek** > **Muziekspeler**.

- 1 Selecteer **Opties** > **Afspeellijsten**.
- 2 Selecteer **Opties** > **Nieuwe afspeellijst**.
- 3 Voer een naam voor de afspeellijst in en selecteer **OK**.
- 4 Selecteer de nummers die u wilt toevoegen aan de afspeellijst, in de volgorde waarin u ze afgespeeld wilt hebben.

Een nummer aan een afspeellijst toevoegen

Selecteer het nummer en houd het even vast, en selecteer **Toev. aan afspeellijst** in het pop-upmenu.

Een nummer van de afspeellijst verwijderen

Selecteer het nummer in de afspeellijst en houd het even vast, en selecteer **Verwijderen** in het pop-upmenu.

Hiermee verwijdert u het nummer niet uit het apparaat, maar alleen uit de afspeellijst.

Een afspeellijst afspelen

Selecteer **Opties** > **Afspeellijsten** en de afspeellijst.

Tip: Met Muziekspeler wordt automatisch een afspeellijst gemaakt voor de nummers die het vaakst worden afgespeeld, nummers die onlangs zijn afgespeeld en nummers die onlangs zijn toegevoegd.

Muziek van uw pc kopiëren

Hebt u muziek op de pc die u op uw apparaat wilt beluisteren? Nokia Ovi Player biedt de snelste manier om muziek op uw apparaat te zetten en u kunt uw muziekverzameling er ook mee beheren en synchroniseren.

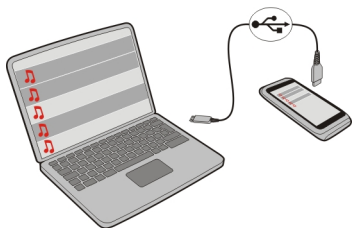

- 1 Gebruik een compatibele USB-gegevenskabel om uw apparaat op de computer aan te sluiten.

- 2 Selecteer op uw apparaat het meldingengebied in de rechterbovenhoek en selecteer  > **USB** > **Mediaoverdr.**
- 3 Open Nokia Ovi Player op uw computer. Raadpleeg de Help-functie bij Ovi Player voor meer informatie.

Download de meest recente versie van Ovi player van www.ovi.com.

Sommige muziekbestanden zijn beschermd met digitale rechten (DRM) en kunnen niet op meer dan een apparaat worden afgespeeld.

Muziek kopen van Ovi Muziek van Nokia

 Met Ovi Muziek van Nokia kunt u nummers kopen en downloaden naar uw toestel en uw computer. Om uw muziekverzameling en downloads te beheren, kunt u Nokia Ovi Player installeren op uw compatibele pc of uw internetbrowser gebruiken om muziek te downloaden.

Voor meer informatie over muziek, selecteert u **Menu** > **Muziek** > **#Ovi Music** of gaat u naar www.ovi.com.

Beveiligde inhoud

Inhoud, zoals foto's, video's en muziek, die is beschermd met digitale rechten (DRM), wordt geleverd met een licentie waarin uw rechten staan voor het gebruik van de inhoud.

U kunt de gegevens en status van de licenties weergeven, maar ook licenties opnieuw activeren en verwijderen.

Licenties digitale rechten beheren

Selecteer **Menu** > **Instellingen** > **Telefoon** > **Telefoonbeheer** > **Beveiligingsinst.** > **Beveiligde inhoud.**

Geluiden opnemen

U kunt de recorder van uw apparaat gebruiken om natuurgeluiden, zoals een fluitende vogels, en spraakmemo's op te nemen. U kunt de opgenomen geluidsclips naar uw vrienden verzenden.

Selecteer **Menu** > **Kantoor** > **Recorder.**

Een geluidscip opnemen

Selecteer .

Opname stoppen

Selecteer . De geluidsclip wordt automatisch opgeslagen in de map Geluidsbestndn in de toepassing Bestandsbeheer.

Een opgenomen geluidsclip als audiobericht verzenden

Selecteer **Opties** > **Verzenden**.

FM-radio

Informatie over FM-radio



Selecteer **Menu** > **Muziek** > **Radio**.

U kunt met uw apparaat naar FM-radiozenders luisteren. U hoeft alleen maar een hoofdtelefoon aan te sluiten en een zender te selecteren!

Als u naar de radio wilt luisteren, moet u een compatibele headset aansluiten op het apparaat. De headset fungeert als antenne.



Radiozenders zoeken en opslaan



Zoek naar uw favoriete radiozenders en sla deze op, zodat u er later makkelijk naar kunt luisteren.

Selecteer **Menu** > **Muziek** > **Radio**.

Selecteer  >  op de werkbalk.

U kunt automatisch laten zoeken naar radiozenders of handmatig een frequentie instellen. De eerste keer dat u de FM-radio opent, zoekt de toepassing automatisch naar radiozenders die u kunt ontvangen op uw locatie.

Naar alle beschikbare zenders zoeken

- 1 Selecteer  op de werkbalk.
- 2 Als u alle gevonden zenders wilt opslaan, selecteert u  op de werkbalk. Als u een enkele zender wilt opslaan, selecteert u de zendernaam en houdt u deze even vast, en selecteert u **Opslaan** in het pop-upmenu.

Handmatig een frequentie instellen



- 1 Selecteer  **Handmatig afstemmen** op de werkbalk.
- 2 Gebruik de pictogrammen met de pijl omhoog en omlaag om een frequentie in te voeren.

Naar de radio luisteren



U kunt onderweg van uw favoriete FM-radiozenders genieten.

Selecteer **Menu > Muziek > Radio**.

Naar een opgeslagen zender luisteren

Selecteer   op de werkbalk en selecteer een zender in de lijst.

Naar de volgende of vorige opgeslagen zender gaan

Veeg naar rechts of naar links. U kunt ook  of  selecteren.

Naar een andere beschikbare zender zoeken

Veeg omhoog of omlaag. U kunt ook  of  selecteren en even vasthouden.

Via de luidspreker naar de radio luisteren

Selecteer **Opties > Luidspreker inschakelen**. U moet evengoed een hoofdtelefoon aangesloten hebben.

U kunt oproepen plaatsen en beantwoorden terwijl u naar de radio luistert. De radio wordt automatisch gedempt tijdens een actieve oproep.

Tip: U kunt muziek opzoeken en kopen bij Ovi Muziek door   te selecteren in de werkbalk.

De kwaliteit van de radio-uitzending is afhankelijk van de dekking van de radiozender in het gebied.



De volgorde van opgeslagen zenders in de lijst wijzigen

U kunt de volgorde van de opgeslagen zenders in de lijst wijzigen zodat uw favoriete zenders bovenaan komen.

Selecteer **Menu > Muziek > Radio**.

De zenders die u hebt opgeslagen, worden weergegeven in de Zenderlijst.

Een zender verplaatsen in de lijst

- 1 Selecteer  >  op de werkbalk.
- 2 Selecteer een zendernaam en houd deze even vast, en selecteer **Verplaatsen** in het pop-upmenu.
- 3 Selecteer de nieuwe plaats in de lijst.

Kaarten

Overzicht van Kaarten

 Selecteer **Menu > Kaarten**.

Welkom bij Kaarten.

Kaarten toont u wat zich in de buurt bevindt, helpt u bij het plannen van een route en brengt u naar de plaats van bestemming.

- Plaatsen, straten en diensten zoeken.
- De weg vinden met navigatie-instructies.
- Uw favoriete locaties en routes synchroniseren tussen uw mobiele apparaat en de internetdienst Ovi Kaarten.
- Weersverwachtingen en andere lokale informatie controleren, indien beschikbaar.

Sommige diensten zijn niet in alle landen beschikbaar, en worden mogelijk alleen in bepaalde talen aangeboden. De diensten zijn netwerkhankelijk. Neem voor meer informatie contact op met uw netwerkserviceprovider.

Bij het gebruik van de dienst of het downloaden van inhoud worden mogelijk grote hoeveelheden gegevens overgebracht, wat kan leiden tot kosten voor gegevensverkeer.

Bijna alle digitale cartografie is niet helemaal accuraat en volledig. Vertrouw nooit uitsluitend op de cartografie die u voor dit apparaat hebt gedownload.



Bepaalde inhoud wordt aangeleverd door derden en niet door Nokia. Deze inhoud kan onjuistheden bevatten en is mogelijk niet altijd beschikbaar.

Mijn positie

Uw locatie en de kaart weergeven

Bekijk uw huidige locatie op de kaart en blader door kaarten van verschillende steden en landen.

Selecteer **Menu > Kaarten en Mijn positie**.

 geeft uw huidige positie aan, indien beschikbaar. Terwijl uw apparaat zoekt naar uw positie, knippert . Als uw positie niet beschikbaar is, geeft  uw laatste bekende positie aan.

Als alleen plaatsbepaling op basis van mobiele ID beschikbaar is, geeft een rode ring rond het plaatsbepalingspictogram het algemene gebied aan waar u zich mogelijk bevindt. In dichtbevolkte gebieden is de nauwkeurigheid van de schatting groter en de rode kring kleiner dan in dunbevolkte gebieden.

Over de kaart schuiven

Sleep de kaart met uw vinger. De kaart is standaard naar het noorden gericht.

Uw huidige of laatst bekende locatie weergeven

Selecteer .

In- of uitzoomen

Selecteer **+** of **-**.

Als u naar een gebied zoekt, dat niet voorkomt op de kaarten die op uw apparaat zijn opgeslagen, en u een actieve gegevensverbinding heeft, worden er automatisch nieuwe kaarten gedownload.

De kaartdekking verschilt per land en regio.

Kaartweergave

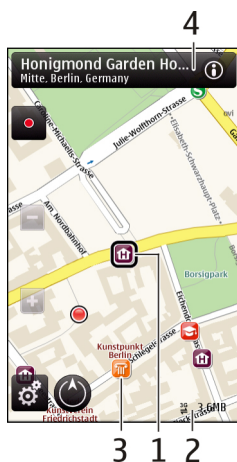

- 1 Geselecteerde locatie
- 2 Indicatorgebied
- 3 Interessante locatie (PoI - Point of Interest), bijvoorbeeld een station of museum
- 4 Informatiegebied

De weergave van de kaart wijzigen

Bekijk de kaart in verschillende modi, zodat u gemakkelijk kunt vaststellen waar u zich bevindt.

Selecteer **Menu > Kaarten en Mijn positie**.

Selecteer  en een van de volgende opties:

Kaartweergave — In de standaardkaartweergave zijn details, zoals locatienamen of wegnummers, eenvoudig te lezen.

Satellietweergave — Gebruik satellietbeelden voor een gedetailleerde weergave.

Omgevingsweergave — Overzie in één oogopslag het soort terrein. Dat is bijvoorbeeld handig wanneer u onbestraat terrein doorkruist.

3D-weergave — Verander het perspectief van de kaart voor een meer realistische weergave.

Herkenningspunten — Geef belangrijke gebouwen en attracties op de kaart weer.

Nachtmodus — Dim de kleuren van de kaart. Als u 's nachts reist, is de kaart in deze modus beter leesbaar.

Kaarten downloaden en bijwerken

U kunt kosten voor mobiele gegevensoverdracht vermijden door de allernieuwste kaarten en bestanden voor spraakaanwijzingen naar uw computer te downloaden en deze vervolgens over te dragen en op te slaan op uw apparaat.

Gebruik de toepassing Nokia Ovi Suite om de meest recente kaarten en bestanden voor gesproken begeleiding op een compatibele computer te downloaden. Als u Nokia Ovi Suite wilt downloaden en installeren op uw compatibele computer, gaat u naar www.ovi.com.

Tip: Sla nieuwe kaarten op uw apparaat op voordat u op reis gaat, zodat u de kaarten kunt doorbladeren zonder gebruik te maken van een internetverbinding wanneer u het buitenland bezoekt.

U kunt ervoor zorgen dat uw apparaat geen gebruikmaakt van een internetverbinding door in het hoofdmenu  > **Internet** > **Verbinding** > **Offline** te selecteren.

Het kompas gebruiken

Als het kompas geactiveerd is, draaien zowel de pijl van het kompas als de kaart automatisch dezelfde kant op als de bovenkant van uw apparaat.

Selecteer **Menu** > **Kaarten** en **Mijn positie**.

Het kompas activeren

Selecteer .

Het kompas deactiveren

Selecteer nogmaals . De kaart is naar het noorden gericht.

Het kompas is actief wanneer de omtrek groen is. Als het kompas gekalibreerd moet worden, is de omtrek rood of geel.

Het kompas kalibreren

Draai het apparaat in een continue beweging rond alle assen totdat de omtrek van het kompas groen is.



De nauwkeurigheid van het kompas is beperkt. Elektromagnetische velden, metalen objecten of andere externe omstandigheden kunnen de nauwkeurigheid van het kompas nadelig beïnvloeden. Het kompas moet altijd goed worden geïjkt.

Over positiebepalingmethoden

Kaarten geeft uw locatie op de kaart weer met behulp van op GPS, A-GPS, WLAN of cel-id gebaseerde positiebepaling.

Het GPS (Global Positioning System) is een op satellieten gebaseerd navigatiesysteem dat wordt gebruikt om een locatie te berekenen. Assisted GPS (A-GPS) is een netwerkdienst die u GPS-gegevens verzendt en zo de snelheid en nauwkeurigheid van de positiebepaling verbetert.

WLAN-positiebepaling (Wireless Local Area Network) verbetert de nauwkeurigheid van de positiebepaling wanneer GPS-signalen niet beschikbaar zijn, met name wanneer u binnenshuis bent of zich tussen hoge gebouwen bevindt.

Met op cel-id gebaseerde positiebepaling, wordt de positie bepaald via de antennetoren waarmee uw mobiele apparaat op dat moment is verbonden.

Wanneer u Kaarten voor de eerste keer gebruikt, wordt u gevraagd het internettoegangspunt te definiëren om kaartgegevens te downloaden, A-GPS te gebruiken of verbinding te maken met een WLAN.

De beschikbaarheid en kwaliteit van GPS-signalen kunnen negatief worden beïnvloed door uw locatie, de positie van satellieten, gebouwen, natuurlijke obstakels, weersomstandigheden en wijzigingen met betrekking tot GPS-satellieten door de regering van de Verenigde Staten. GPS-signalen zijn in gebouwen of onder de grond mogelijk niet beschikbaar.

GPS moet niet worden gebruikt voor exacte plaatsbepaling en u moet nooit uitsluitend op de locatiegegevens van de GPS-ontvanger en mobiele netwerken vertrouwen.







Opmerking: In sommige landen kunnen beperkingen gelden voor het gebruik van WLAN. In Frankrijk mag WLAN bijvoorbeeld uitsluitend binnenshuis worden gebruikt. Neem voor meer informatie contact op met de lokale autoriteiten.

Plaatsen zoeken

Een locatie zoeken

Met Kaarten kunt u specifieke locaties en bedrijven zoeken.

Selecteer **Menu** > **Kaarten en Zoeken**.

- 1 Voer trefwoorden in, zoals een adres of postcode. Als u het zoekveld wilt wissen, selecteert u .
 - 2 Selecteer **Start**.
 - 3 Selecteer een item in de lijst met voorgestelde plaatsen.
De locatie wordt weergegeven op de kaart. Als u de andere locaties van de lijst met zoekresultaten op de kaart wilt weergeven, selecteert u een van de pijlen naast het informatiegebied .
- 1 Selecteer het zoekveld en voer trefwoorden in, zoals een adres of postcode.
 - 2 Selecteer . Als u het zoekveld wilt wissen, selecteert u .
 - 3 Selecteer een item in de lijst met voorgestelde plaatsen.
De locatie wordt weergegeven op de kaart. Als u de andere locaties van de lijst met zoekresultaten op de kaart wilt weergeven, selecteert u een van de pijlen naast het informatiegebied .

Teruggaan naar de lijst met voorgestelde resultaten

Selecteer **Lijst**.

Zoeken naar verschillende typen plaatsen in de buurt

Selecteer **Door categorieën bladeren** en een categorie, zoals winkelen, accommodaties of vervoer.

Als er geen resultaten worden gevonden, controleert u of de spelling van uw trefwoorden correct is. Ook kunnen problemen met de internetverbinding van invloed zijn op de zoekresultaten.

Als u kosten van gegevensoverdracht wilt vermijden, kunt u ook zoekresultaten krijgen zonder actieve internetverbinding als er kaarten van het zoekgebied zijn opgeslagen op uw apparaat.

Locatiegegevens weergeven

Geef indien mogelijk meer informatie weer over een specifieke locatie of plaats, bijvoorbeeld een hotel of restaurant.

Selecteer **Menu > Kaarten en Mijn positie**.

De details van een plaats weergeven

Selecteer een plaats, het informatiegebied  en **Details weergeven**.

Een plaats beoordelen

Selecteer een plaats, het informatiegebied  en **Details weergeven** en het aantal sterren. Als u een plaats bijvoorbeeld 3 van de 5 sterren wilt toekennen, selecteert u de derde ster. U hebt een actieve internetverbinding nodig om een plaats te kunnen beoordelen.

Wanneer u een plaats vindt die niet bestaat of ongeschikte informatie of onjuiste gegevens bevat, bijvoorbeeld de verkeerde contactgegevens of locatie, wordt u geadviseerd dit bij Nokia te melden..

Onjuiste informatie melden

Selecteer een plaats en het informatiegebied  en selecteer **Details weergeven > Rapporteer deze plaats** en de juiste optie. U hebt een actieve internetverbinding nodig om een plaats te kunnen rapporteren.

De beschikbare opties kunnen verschillen.

Favorieten

Plaatsen en routes opslaan

Sla adressen, interessante plaatsen en routes op, zodat deze later snel opnieuw kunnen worden gebruikt.

Selecteer **Menu > Kaarten**.

Een plaats opslaan

- 1 Selecteer **Mijn positie**.
- 2 Tik op de locatie. U kunt naar een adres of plaats zoeken door **Zoeken** te selecteren.
- 3 Tik op het informatiegebied van de locatie .
- 4 Selecteer **Plaats opsl..**

Een route opslaan

- 1 Selecteer **Mijn positie**.
- 2 Tik op de locatie. U kunt naar een adres of plaats zoeken door **Zoeken** te selecteren.

- 3 Tik op het informatiegebied van de locatie (i).
- 4 Als u nog een routepunt wilt toevoegen, selecteert u **Toevoegen aan route**.
- 5 Selecteer **Nieuw routepunt toevoegen** en de betreffende optie.
- 6 Selecteer **Route weergeven** > **Opties** > **Route opslaan**.

Uw opgeslagen plaatsen en routes weergeven

Selecteer **Favorieten** > **Plaatsen of Routes**.

Plaatsen of routes weergeven en ordenen

Gebruik uw Favorieten om snel toegang te krijgen tot de plaatsen en routes die u hebt opgeslagen.

Groep de plaatsen en routes in een verzameling, bijvoorbeeld bij het plannen van een reis.

Selecteer **Menu** > **Kaarten en Favorieten**.

Een opgeslagen plaats op de kaart weergeven

- 1 Selecteer **Plaatsen**.
- 2 Ga naar de plaats.
- 3 Selecteer **Weergeven op kaart**.

Als u wilt teruggaan naar de lijst met opgeslagen plaatsen, selecteert u **Lijst**.

Een verzameling maken

Selecteer **Nieuwe verzameling maken** en geef een verzamelingnaam op.

Een opgeslagen plaats toevoegen aan een collectie

- 1 Selecteer **Plaatsen** en de plaats.
- 2 Selecteer **Collecties beheren**.
- 3 Selecteer **Nieuwe collectie** of een bestaande verzameling.

Als u routes moet verwijderen, gaat u naar de internetdienst Ovi Kaarten op www.ovi.com.

Plaatsen naar uw vrienden verzenden

Wanneer u plaatsgegevens met uw vrienden wilt delen, verzendt u deze gegevens rechtstreeks naar hun apparaten.

Selecteer **Menu** > **Kaarten en Mijn positie**.

Een plaats verzenden naar het compatibele apparaat van een vriend

Selecteer een locatie op de map, tik in het informatiegebied van de locatie  en selecteer **Verzenden**.

Uw favorieten synchroniseren

Plan een reis op uw computer op de website van Ovi Kaarten, synchroniseer de opgeslagen plaatsen en routes met uw mobiele apparaat en open het plan terwijl u onderweg bent.

Als u plaatsen of routes wilt synchroniseren tussen uw mobiele apparaat en de internetdienst Ovi Kaarten, moet u zijn aangemeld bij uw Nokia-account.

Opgeslagen plaatsen en routes synchroniseren

Selecteer **Favorieten > Synchroniseren met Ovi**. Als u nog geen Nokia-account hebt, wordt u gevraagd er een te maken.

Het apparaat zo instellen dat favorieten automatisch worden gesynchroniseerd

Selecteer  > **Synchronisatie > Synchronisatie > Bij het opstart. en afsl.**. Het apparaat start de synchronisatie wanneer u de toepassing Kaarten opent of sluit.

Voor synchronisatie is een actieve internetverbinding vereist en het synchroniseren kan de overdracht van grote hoeveelheden gegevens via het netwerk van uw serviceprovider met zich meebrengen. Neem meer informatie over de kosten van gegevensoverdracht contact op met uw serviceprovider.

Ga naar www.ovi.com als u de internetdienst Ovi Kaarten wilt gebruiken.

Locatie delen

Publiceer uw huidige locatie op Facebook, met tekst en een foto. Uw Facebook-vrienden kunnen op een kaart uw locatie zien.

Selecteer **Menu > Kaarten en Locat. delen**.

U hebt een Nokia-account en een Facebook-account nodig om uw locatie te delen.

- 1 Meld u aan bij uw Nokia-account, of selecteer **Nieuwe account maken** als u er nog geen hebt.
- 2 Meld u aan bij uw Facebook-account.
- 3 Selecteer uw huidige locatie.
- 4 Voer uw statusupdate in.
- 5 Selecteer **Een foto toevoegen** als u een foto wilt toevoegen.
- 6 Selecteer **Locatie delen**.

Uw Facebook-account beheren

Selecteer **Accounts** > **Locatie-instellingen delen** > **Facebook** in de hoofdweergave.

U hebt een internetverbinding nodig om uw locatie te delen en de locatie van anderen te bekijken. Dit kan inhouden dat er grote hoeveelheden gegevens worden overgedragen, met navenante kosten voor dataverkeer.

Als u uw locatie op Facebook deelt, zijn de gebruiksvoorwaarden van Facebook van toepassing. Stel u op de hoogte van de gebruiksvoorwaarden en privacygewoonten van Facebook.

Bedenk voordat u uw locatie deelt goed met wie u dat doet. Controleer de privacy-instellingen van de socialenetwerkdienst die u gebruikt, omdat u uw locatie mogelijk met een grote groep mensen deelt.

Rijden en wandelen

Gesproken begeleiding krijgen

Als gesproken begeleiding beschikbaar is, helpt deze u een bestemming te bereiken zodat u zelf van de reis kunt genieten.

Selecteer **Menu** > **Kaarten en Per auto of Lopen**.

Wanneer u wandel- of autonavigatie de eerste keer gebruikt, wordt u gevraagd de taal van de gesproken begeleiding te selecteren en de juiste bestanden te downloaden.

Als u een taal selecteert die straatnamen bevat, worden de straatnamen eveneens uitgesproken. Het is mogelijk dat voor uw taal geen gesproken begeleiding bestaat.

De taal van de gesproken begeleiding wijzigen

Selecteer in de hoofdweergave  en **Navigatie** > **Per auto-begeleiding** of **Te voet-begeleiding** en de juiste optie.

Gesproken begeleiding deactiveren

Selecteer in de hoofdweergave  en **Navigatie** > **Per auto-begeleiding** of **Te voet-begeleiding** en **Geen**.

De gesproken begeleiding voor autonavigatie herhalen

Selecteer in de navigatieweergave **Opties** > **Herhalen**.

Het volume van de gesproken begeleiding voor autonavigatie aanpassen

Selecteer in de navigatieweergave **Opties** > **Volume**.

Navigatiesysteem

Als u tijdens het rijden navigatie-instructie nodig hebt, helpt Kaarten u uw bestemming te bereiken.

Selecteer **Menu** > **Kaarten** en **Per auto**.

Naar een bestemming rijden

Selecteer **Best. inst.** en de juiste optie.

Naar huis rijden

Selecteer **Naar huis rijden**.

Wanneer u de eerste keer **Naar huis rijden** of **Naar huis lopen** selecteert, wordt u gevraagd uw thuislocatie op te geven. Ga als volgt te werk als u uw thuislocatie later wilt wijzigen:

- 1 Selecteer  in de hoofdweergave.
- 2 Selecteer **Navigatie** > **Thuislocatie** > **Opn. defin.**.
- 3 Selecteer de juiste optie.

Tip: Selecteer **Kaart** als u zonder ingestelde bestemming wilt rijden. Uw locatie wordt tijdens het rijden in het midden van de kaart weergegeven.

Weergaven wijzigen tijdens navigatie

Veeg het scherm om **2D-weergave**, **3D-weergave**, **Pijlweerg.** of **Routeoverzicht** te selecteren.

Houd u aan alle lokale wetgeving. Houd tijdens het rijden altijd uw handen vrij om het voertuig te besturen. De verkeersveiligheid dient uw eerste prioriteit te hebben terwijl u rijdt.

Navigatieweergave



- 1 Route
- 2 Uw locatie en richting
- 3 Kompas
- 4 Informatiebalk (snelheid, afstand, tijd)

Verkeers- en veiligheidsinformatie

Rijden wordt nu nog prettiger met realtime informatie over verkeersproblemen, het gebruik van de rijbanen op de snelweg en waarschuwingen voor snelheidsbeperkingen. De beschikbaarheid is afhankelijk van in welk land of welke regio u zich bevindt.

Selecteer **Menu** > **Kaarten** en **Per auto**.

Verkeersproblemen op de kaart weergeven

Selecteer tijdens autonavigatie **Opties** > **Verkeersinf.**. De gebeurtenissen worden weergegeven als driehoekjes en lijnen.

Verkeersinformatie bijwerken

Selecteer **Opties** > **Verkeersinf.** > **Verkeersinfo bijwerken**.

Wanneer u een route plant, kunt u het apparaat zo instellen dat verkeersproblemen, zoals files of wegwerkzaamheden, worden vermeden.

Verkeersproblemen vermijden

Selecteer  > **Navigatie** > **Nwe route vw. verk.sit.** in de hoofdweergave.

Als de betreffende functie is ingeschakeld, kan tijdens de navigatie de locatie van flitspalen worden aangegeven. In sommige landen is het gebruik van dergelijke informatie verboden of aan regels gebonden. Nokia is niet verantwoordelijk voor de betrouwbaarheid van de gegevens over de locaties van flitspalen of voor de consequenties van het gebruik van deze gegevens.

Navigatiesysteem voor voetgangers

Wanneer u navigatie-instructies nodig hebt om een route te voet af te leggen, wijst Kaarten u de weg langs kruispunten, parken, voetgangerszones en zelfs winkelcentra.

Selecteer **Menu** > **Kaarten en Lopen**.

Lopen naar een bestemming

Selecteer **Best. inst.** en de juiste optie.

Naar huis lopen

Selecteer **Naar huis lopen**.

Wanneer u de eerste keer **Naar huis rijden** of **Naar huis lopen** selecteert, wordt u gevraagd uw thuislocatie op te geven. Ga als volgt te werk als u uw thuislocatie later wilt wijzigen:

- 1 Selecteer  in de hoofdweergave.
- 2 Selecteer **Navigatie** > **Thuislocatie** > **Opn. defin..**
- 3 Selecteer de juiste optie.

Tip: Selecteer **Kaart** als u zonder ingestelde bestemming wilt lopen. Uw locatie wordt tijdens het rijden in het midden van de kaart weergegeven.

Een route plannen

Plan uw reis, stel een route op en geef deze op de kaart weer voordat u vertrekt.

Selecteer **Menu** > **Kaarten en Mijn positie**.

Een route maken

- 1 Tik op de locatie van het beginpunt. Selecteer **Zoeken** als u een adres of plaats wilt zoeken.
- 2 Tik op het informatiegebied van de locatie .
- 3 Selecteer **Toevoegen aan route**.
- 4 Als u een ander routepunt wilt toevoegen, selecteert u **Nieuw routepunt toev.** en het juiste punt.

De volgorde van routepunten wijzigen

- 1 Selecteer een routepunt.
- 2 Selecteer **Verplaatsen**.
- 3 Tik op de plaats waarnaar u het routepunt wilt verplaatsen.

De locatie van een routepunt bewerken

Tik op het routepunt en selecteer **Bewerken** en de gewenste optie.

De route op de kaart weergeven

Selecteer **Route weerg.**.

Navigeren naar de bestemming

Selecteer **Route weerg.** > **Opties** > **Rit starten** of **Wandeling starten**.

De instellingen voor een route wijzigen

De route-instellingen hebben betrekking op de navigatie-instructies en de manier waarop de route op de kaart wordt weergegeven.

- 1 Open in de weergave met de routeplanner het tabblad Instellingen. Selecteer **Opties** > **Routepunten** of **Lijst met routepunten**.
- 2 Stel de transportmodus in op **Per auto** of **Te voet**. Als u **Te voet** selecteert, worden eenrichtingsstraten als gewone straten beschouwd en kunnen ook wandelpaden en routes door bijvoorbeeld parken en winkelcentra worden gebruikt.
- 3 Selecteer de gewenste optie.

De wandelmodus selecteren

Open het tabblad Instellingen en selecteer **Te voet** > **Voorkeursroute** > **Straten of Rechte lijn**. **Rechte lijn** is handig voor routes buiten bestaande straten omdat ook de wandelrichting wordt aangegeven.

De snellere of kortere route gebruiken

Open het tabblad Instellingen en selecteer **Per auto** > **Routeselectie** > **Snellere route** of **Kortere route**.

De geoptimaliseerde route gebruiken

Open het tabblad Instellingen en selecteer **Per auto** > **Routeselectie** > **Geoptimaliseerd**. De geoptimaliseerde route combineert de voordelen van de kortere en de snellere route.

U kunt ook aangeven dat u bijvoorbeeld snelwegen, tolwegen of veerboten wilt toestaan of uitsluiten.

Tijdbeheer

Klok

Over de klok



Selecteer **Menu** > **Toepassingen** > **Klok**.

Een alarm instellen en aanpassen, en lokale tijden in verschillende landen en steden opzoeken.

Datum en tijd instellen

Selecteer in het startscherm de klok en **Opties** > **Instellingen** > **Tijd of Datum**.

Tip: Als u de datum en tijd wilt weergeven terwijl het scherm en het toetsenblok zijn vergrendeld, houdt u de menutoets ingedrukt.

Een alarm instellen

U kunt uw apparaat gebruiken als wekker.

Selecteer de klok in het startscherm.

- 1 Selecteer **Nieuw alarm**.
- 2 Stel de tijd voor het alarm in en voer een beschrijving in.
- 3 Als u bijvoorbeeld wilt instellen dat de wekker elke dag op dezelfde tijd afgaat, selecteert u **Herhalen**.

Een alarm verwijderen

Selecteer het alarm en houd dit even vast, en selecteer vervolgens **Alarm verwijderen** in het pop-upmenu.

Een alarm in sluimerstand zetten

Wanneer de wekker gaat, kunt u het alarmsignaal op sluimerstand zetten. Hierdoor wordt het alarm voor een opgegeven tijd onderbroken.

Wanneer de wekker gaat, selecteert u **Snooze**.

De slumertijd instellen

Selecteer in het startscherm de klok en **Opties** > **Instellingen** > **Snoozetijd alarm** en stel de tijdsduur in.

U kunt een alarm ook in de sluimerstand zetten door uw apparaat met het scherm naar beneden te draaien. Als u deze functie wilt gebruiken, moet u eerst de sensoren activeren.

De sensoren activeren

Selecteer **Menu** > **Instellingen en Telefoon** > **Sensorinstell.** > **Sensoren** > **Aan**.

Draaibediening voor sluimeren activeren

Selecteer **Menu** > **Instellingen en Telefoon** > **Sensorinstell.** > **Draaibediening** > **Alarmen op snooze**.

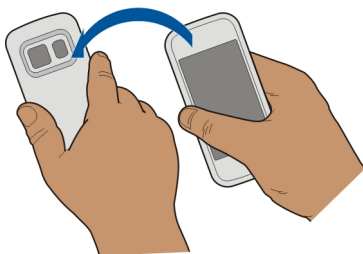

De datum en tijd automatisch bijwerken

U kunt uw apparaat zodanig instellen dat datum, tijd en tijdzone automatisch worden aangepast.

Selecteer in het startscherm de klok en **Opties** > **Instellingen** > **Automat. tijdaanpassing** > **Aan**.

Automatische tijdaanpassing is een netwerkdienst.

De tijdzone wijzigen tijdens het reizen

U kunt de klok instellen op de plaatselijke tijd wanneer u naar het buitenland reist.

Selecteer de klok in het startscherm en open het tabblad Wereldklok.

Een locatie toevoegen

Selecteer **Opties** > **Locatie toevoegen** en een locatie.

Uw huidige locatie instellen

Selecteer een locatie en houd deze even vast, en selecteer **InstIn als huidige locatie** in het pop-upmenu.

De tijd op uw apparaat wordt aangepast aan de geselecteerde locatie. Controleer of de tijd klopt.

De tijd controleren in verschillende steden

Als u de tijd van verschillende locaties wilt weergeven, moet u deze aan het tabblad Wereldklok toevoegen. U kunt ook foto's aan de locaties toevoegen, zoals bijvoorbeeld van een vriend die in de stad in kwestie woont, of het uitzicht vanaf uw favoriete toeristische attractie.

Selecteer de klok in het startscherm en open het tabblad Wereldklok.

Een locatie toevoegen

Selecteer **Opties** > **Locatie toevoegen** en een locatie. U kunt maximaal 15 locaties toevoegen.

Een foto toevoegen voor een locatie

Houd een locatie geselecteerd en selecteer in het pop-upmenu **Afbeelding wijzigen** en een foto.

Agenda

Over de agenda



Selecteer **Menu** > **Agenda**.

Met de agenda op uw telefoon kunt u het volgende doen:



- Houd uw planningen op orde
- Voeg herinneringen toe voor speciale dagen en andere belangrijke datums
- Houd uw takenlijst up-to-date

U kunt aparte agenda's bijhouden voor vrije tijd en werk.

Uw weekagenda weergeven

U kunt in verschillende weergaven door uw agenda-items bladeren. Gebruik de weekweergave als u een helder overzicht wilt van alle items voor een bepaalde week.

Selecteer de datum in het startscherm.

Selecteer  >  op de werkbalk.

Een taak toevoegen aan uw takenlijst

Hebt u belangrijke klussen te doen op uw werk, bibliotheekboeken die teruggebracht moeten worden of een gebeurtenis die u wilt bijwonen? U kunt taken toevoegen aan uw agenda. Als u een bepaalde deadline moet halen, kunt u een herinnering instellen.

Selecteer de datum in het startscherm.

- 1 Ga naar de gewenste datum en selecteer .
- 2 Selecteer het veld voor het type item en **Taak**.
- 3 Vul de velden in. Selecteer om het dialoogvenster voor tekstinput te sluiten.
- 4 Als u een herinnering voor de taak wilt toevoegen, selecteert u **Alarm** > **Aan**.

Een afspraak toevoegen

Sla uw belangrijke afspraken als vergaderitems op in uw agenda.

Selecteer de datum in het startscherm.

- 1 Ga naar de gewenste datum en selecteer . Het vergaderitem is standaard geselecteerd.
- 2 Vul de velden in. Selecteer om het dialoogvenster voor tekstinput te sluiten.
- 3 Als u het vergaderitem met regelmatige tussenpozen wilt herhalen, selecteert u **Herhalen** en het tijdsinterval. Selecteer **Herhalen tot** en geef de einddatum op.

Een verjaardag onthouden

U kunt een herinnering toevoegen voor verjaardagen en andere speciale dagen. De herinneringen worden elk jaar herhaald.

Selecteer de datum in het startscherm.

- 1 Ga naar de gewenste datum en selecteer **Opties** > **Nieuw item** > **Type agenda-item** > **Speciale dag**.
- 2 Vul alle velden in. Selecteer om het dialoogvenster voor tekstinput te sluiten.

Aparte agenda's bijhouden voor werk en vrije tijd

U kunt meer dan één agenda gebruiken. U kunt een agenda maken voor uw vrije tijd en een voor uw werk.

Selecteer de datum in het startscherm.

Een nieuwe agenda maken

- 1 Selecteer **Opties** > **Agenda's beheren**.
- 2 Selecteer **Opties** > **Nieuwe agenda maken**.
- 3 Voer een naam in en bepaal een kleurcode voor de agenda.
- 4 Bepaal de zichtbaarheid van de agenda. Als een agenda verborgen is, worden de agenda-items en herinneringen niet weergegeven in verschillende agendaweergaven of op het startscherm.

Agenda-instellingen wijzigen

Selecteer de gewenste agenda in de weergave Agenda's beheren.

Een item toevoegen aan een bepaalde agenda

- 1 Ga naar de gewenste datum en selecteer .
- 2 Selecteer het gewenste type item.
- 3 Selecteer **Agenda-item opgeslagen in** en de agenda waarin u het item wilt opslaan.

In verschillende agendaweergaven geven de kleurcodes aan in welke agenda een item is opgeslagen.

Office

Quickoffice

Over Quickoffice

 Selecteer **Menu > Kantoor > Quickoffice**.

Quickoffice bestaat uit de volgende onderdelen:

- Quickword om Microsoft Word-documenten weer te geven en te bewerken
- Quicksheet om Microsoft Excel-werkbladen weer te geven en te bewerken
- Quickpoint om Microsoft PowerPoint-presentaties weer te geven en te bewerken

Niet alle bestandsindelingen en functies worden ondersteund.

Microsoft Word-, Excel- en PowerPoint-documenten lezen

Met Quickoffice kunt u Microsoft Office-documenten, bijvoorbeeld Word-documenten, Excel-werkbladen of PowerPoint-presentaties, weergeven.

Selecteer **Menu > Kantoor > Quickoffice**.

Een bestand openen

Selecteer het geheugen waarin het bestand is opgeslagen, blader naar de juiste map en selecteer het bestand.

Bestanden sorteren

Selecteer **Opties > Sorteren op**.

Bestanden naar een compatibel apparaat verzenden

Selecteer  en de verzendmethode.

Niet alle indelingen en functies worden ondersteund.

Een document bewerken

Met Quickoffice kunt u Microsoft Word-documenten bewerken.

Selecteer **Menu > Kantoor > Quickoffice**.

Een nieuw document maken

Selecteer **Nieuw document**.

Tekst invoegen

Selecteer een leeg gebied en voer de tekst in.

Tekst bewerken

Selecteer een alinea.

Tekst opmaken

Als u de eigenschappen van het lettertype en de alinea wilt bewerken, selecteert u **Opties > Opmaak**.

Een werkmap bewerken

Met Quickoffice kunt u Microsoft Excel-werkmappen bewerken.

Selecteer **Menu > Kantoor > Quickoffice**.

Een nieuw document maken

Selecteer **Nieuw document**.

Een cel bewerken

Selecteer de cel en selecteer **Opties > Cel bewerken**. Als u een functie wilt invoegen, selecteert u in de bewerkingsweergave **Opties > Functie invoegen**.

Een presentatie bewerken

Met Quickoffice kunt u Microsoft PowerPoint-presentaties bewerken.

Selecteer **Menu > Kantoor > Quickoffice**.

Een nieuw document maken

Selecteer **Nieuw document**.

Een dia toevoegen

Selecteer **Opties > Dia-opties > Nieuwe dia invoegen**.

Een afbeelding, tekstvak, vorm of ander element invoegen

Selecteer **Opties** > **Invoegen**.

Tekst bewerken

Selecteer een tekstvak en **Opties** > **Tekstvak bewerken**.

PDF-documenten lezen



Met Adobe Reader kunt u PDF-documenten lezen.

Selecteer **Menu** > **Kantoor** > **Adobe PDF**.

Een bestand openen

Selecteer het geheugen waarin het bestand is opgeslagen, blader naar de juiste map en selecteer het bestand.

Berekeningen maken



Selecteer **Menu** > **Kantoor** > **Rekenm..**

- 1 Geef het eerste getal voor de berekening op.
- 2 Selecteer een functie, bijvoorbeeld optellen of aftrekken.
- 3 Geef het tweede getal voor de berekening op.
- 4 Selecteer =.

De uitkomst van een berekening opslaan of ophalen

Selecteer **Opties** > **Geheugen** > **Opslaan** of **Oproepen**.

Notities schrijven

Informatie over Notities



Selecteer **Menu** > **Kantoor** > **Notities**.

U kunt notities schrijven, zoals vergadermemo's, en ontvangen plattetekstbestanden (TXT-bestanden) opslaan in de toepassing Notities.

Een boodschappenlijst maken

Boodschappenlijstjes op papier zijn makkelijk kwijt te raken. In plaats van uw boodschappenlijstjes op papier te schrijven, kunt u ze met Notities maken. Zo hebt u de lijst altijd bij u! U kunt de lijst bijvoorbeeld ook naar een familielid verzenden.

Selecteer **Menu > Kantoor > Notities**.

- 1 Selecteer **Opties > Nieuwe notitie**.
- 2 Voer tekst in het notitieveld in.

De lijst verzenden

Open de notitie en selecteer **Opties > Verzenden** en de verzendmethode.

Woorden vertalen van de ene taal in de andere



Hiermee kunt u woorden van de ene in de andere taal vertalen. Niet alle talen worden ondersteund.

Selecteer **Menu > Kantoor > Woordenbk**.

- 1 Voer tekst in het zoekveld in. Er worden suggesties voor te vertalen woorden weergegeven.
- 2 Selecteer het woord in de lijst.

De bron- of doeltaal wijzigen

Selecteer **Opties > Talen > Bron of Doel**.

Meer talen van internet downloaden

Selecteer **Opties > Talen > Talen downloaden**.

Engels is vooraf geïnstalleerd en daar kunt u twee talen aan toevoegen.

ZIP-bestanden openen of maken

Met Zip manager kunt u bestanden openen en extraheren vanuit ZIP-bestanden. U kunt ook nieuwe ZIP-bestanden maken voor het opslaan en comprimeren van bestanden.



Selecteer **Menu > Kantoor > Zip**.

Connectiviteit

Internetverbindingen

Instellen hoe uw apparaat verbinding maakt met internet

Uw apparaat zoekt automatisch naar, en maakt verbinding met een beschikbaar bekend netwerk wanneer een netwerkverbinding nodig is. De selectie vindt plaats op basis van de verbindinginstellingen, tenzij er toepassings specifieke instellingen gelden.

Selecteer **Menu > Instellingen en Connectiviteit > Instellingen**.

Automatisch overschakelen op een bekende WLAN-verbinding, indien beschikbaar.

Selecteer **Overschakelen naar WLAN > Alleen bek. WLAN's**.

U kunt ook handmatig verbinding maken met WLAN's door de WLAN-wizard te gebruiken.

Alleen een WLAN-verbinding gebruiken

In uw eigen netwerk selecteert u **Geg.gebr. in eigen land > Alleen WLAN** voor WLAN-verbindingen. Buiten uw eigen netwerk selecteert u **Geg.gebr. in buitenland > Alleen WLAN** voor WLAN-verbinding.

Automatisch een packet-gegevensverbinding gebruiken wanneer u zich binnen uw thuisnetwerk bevindt

Selecteer **Geg.gebr. in eigen land > Automatisch**.

Selecteer **Geg.gebr. in eigen land** als u uw apparaat zo wilt instellen dat er alleen verbinding wordt gemaakt via uw eigen netwerk wanneer u zich binnen uw eigen land bevindt. Selecteer **Geg.gebr. in eigen land > Altijd vragen** als u wilt dat het apparaat een bevestiging vraagt voordat er verbinding wordt gemaakt.

Om bevestiging vragen voordat er buiten uw thuisnetwerk een packet-gegevensverbinding wordt gebruikt

Selecteer **Geg.gebr. in buitenland > Altijd vragen**.

Selecteer **Geg.gebr. in buitenland > Automatisch** als u wilt dat het apparaat automatisch verbinding maakt. Verbindingen openen in het buitenland kan leiden tot aanzienlijk hogere kosten voor gegevensoverdracht.

De prioriteit van een toegangspunt voor de internetverbinding wijzigen

- 1 Selecteer **Bestemmingen > Internet**.
- 2 Selecteer een toegangspunt en houd dit even vast. Selecteer vervolgens **Prioriteit wijzigen** vanuit het pop-upmenu.
- 3 Tik op de positie in de lijst waarnaar u het toegangspunt wilt verplaatsen.

Voorbeeld: Als een WLAN-toegangspunt prioriteit krijgt boven een toegangspunt voor packet-gegevens, zal het apparaat altijd eerst proberen verbinding te maken met het WLAN-toegangspunt. Er wordt alleen verbinding gemaakt met het toegangspunt voor packet-gegevens als er geen WLAN-toegangspunt beschikbaar is.

Een nieuw toegangspunt maken

Selecteer **Opties > Nieuw toegangspunt**.

Draadloos LAN**Informatie over WLAN-verbindingen**

📶 Selecteer **Menu > Instellingen en Connectiviteit > WLAN**.

De WLAN-wizard helpt u verbinding te maken met een draadloos lokaal netwerk (WLAN) en uw WLAN-verbindingen te beheren.



Belangrijk: Schakel encryptie in om de beveiliging van uw WLAN-verbinding te vergroten. Het gebruik van encryptie verkleint het risico van onbevoegde toegang tot uw gegevens.



Opmerking: In sommige landen kunnen beperkingen gelden voor het gebruik van WLAN. In Frankrijk mag WLAN bijvoorbeeld uitsluitend binnenshuis worden gebruikt. Neem voor meer informatie contact op met de lokale autoriteiten.

Thuis verbinding maken met een WLAN

Om te besparen op gegevenskosten kunt u thuis verbinding maken met uw WLAN-netwerk om op het web te surfen met uw apparaat.

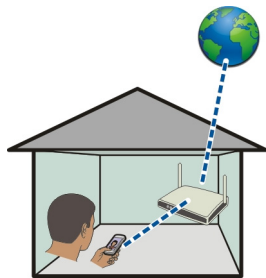

- 1 Selecteer **Menu > Instellingen en Connectiviteit > WLAN**.
- 2 Selecteer uw eigen WLAN-verbinding en houd deze even vast, en selecteer **Browsen starten** in het pop-upmenu.

Als uw WLAN beveiligd is, voert u de toegangscode in. Als uw WLAN verborgen is, selecteert u **Anders (vrbrgn netw.)** en voert u de netwerknaam (Service Set Identifier, SSID) in.

De WLAN-verbinding sluiten

Selecteer de verbinding en houd deze even vast, en selecteer **WLAN-verb. verbreken** in het pop-upmenu.

Onderweg verbinding maken met een WLAN

Wanneer u niet thuis bent, kunt u op een praktische manier internetten door verbinding te maken met een WLAN. Maak in openbare gelegenheden, bijvoorbeeld een bibliotheek of internetcafé, verbinding met openbare WLAN's.

- 1 Selecteer **Menu > Instellingen en Connectiviteit > WLAN**.
- 2 Selecteer de gewenste WLAN-verbinding en houd deze even vast, en selecteer **Browsen starten** in het pop-upmenu.

Bluetooth

Bluetooth-connectiviteit

 Selecteer **Menu > Instellingen en Connectiviteit > Bluetooth**.

Via Bluetooth kunt u een draadloze verbinding tot stand brengen met andere compatibele apparaten, zoals mobiele telefoons, computers, headsets en carkits.

U kunt met deze verbinding vanaf uw apparaat items verzenden, bestanden van uw compatibele pc overbrengen en met een compatibele printer bestanden afdrukken.

Aangezien apparaten met draadloze Bluetooth-technologie communiceren via radiogolven, hoeft er geen 'direct zicht' te bestaan tussen de apparaten. De twee apparaten mogen maximaal 10 meter van elkaar zijn verwijderd, hoewel de verbinding wel hinder kan ondervinden van obstakels, zoals muren of andere elektronische apparaten.

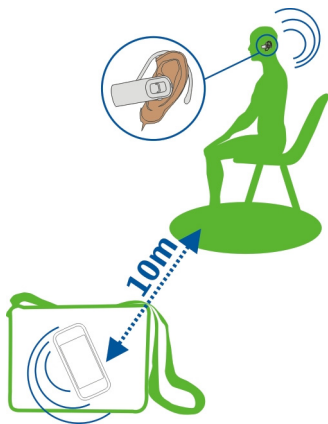

Als het apparaat is vergrendeld, zijn alleen verbindingen met geautoriseerde apparaten mogelijk.

Een draadloze hoofdtelefoon aansluiten

Met een draadloze hoofdtelefoon kunt u ook gesprekken aannemen als uw apparaat niet direct binnen handbereik is, en hebt u uw handen vrij, bijvoorbeeld om tijdens een gesprek te blijven werken op uw computer.

- 1 Selecteer **Menu > Instellingen en Connectiviteit > Bluetooth > Aan**.
- 2 Schakel de hoofdtelefoon in.
- 3 Open het tabblad **Gekoppelde apparaten** om de hoofdtelefoon aan uw apparaat te koppelen.
- 4 Selecteer de hoofdtelefoon.
Als de hoofdtelefoon niet wordt weergegeven in de lijst, selecteert u **Opties > Nw gekoppeld apparaat** om ernaar te zoeken.
- 5 Misschien moet u een toegangscode invoeren. Raadpleeg de gebruikershandleiding van de hoofdtelefoon voor meer informatie.

Een afbeelding of andere inhoud naar een ander apparaat verzenden via Bluetooth

U kunt Bluetooth gebruiken om afbeeldingen, video's, visitekaartjes, agenda-items en andere inhoud naar compatibele apparaten van vrienden en naar uw computer te verzenden.

Er kunnen verschillende Bluetooth-verbindingen tegelijkertijd actief zijn. Als u bijvoorbeeld een compatibele headset hebt aangesloten, kunt u tegelijkertijd bestanden verzenden naar een ander compatibel apparaat.

- 1 Selecteer het item zoals bijvoorbeeld een afbeelding en houd het ingedrukt. Selecteer **Verzenden > Via Bluetooth** in het pop-upmenu.
- 2 Selecteer het apparaat waarmee u wilt verbinden. Als het gewenste apparaat niet wordt weergegeven, selecteert u **Meer apparaten** om ernaar te zoeken. Tijdens het zoeken worden Bluetooth-apparaten die binnen het bereik vallen weergegeven.
- 3 Als voor het andere apparaat een toegangscode vereist is, voert u deze in. De toegangscode, die u zelf mag definiëren, moet in beide apparaten worden ingevoerd. Sommige apparaten hebben een vaste toegangscode. Raadpleeg de gebruikershandleiding van het apparaat voor meer informatie.
De toegangscode is alleen geldig voor de huidige verbinding.
- 4 Als u vaak verbinding maakt met een bepaald apparaat, kunt u het als geautoriseerd instellen door tijdens het koppelen het autorisatieverzoek **Apparaat toestaan**

automatisch verbinding te maken? te bevestigen. Als een apparaat is geautoriseerd, hoeft u niet elke keer de toegangscode in te voeren.

Een carkit aansluiten met behulp van de externe SIM-modus

In de externe SIM-modus kunt u de SIM-kaart van uw apparaat gebruiken met een compatibele carkit.

Selecteer **Menu > Instellingen en Connectiviteit > Bluetooth.**

Voordat de externe SIM-modus kan worden geactiveerd, moet de accessoire aan uw apparaat worden gekoppeld. Breng deze koppeling tot stand vanaf de carkitaccessoire.

- 1 Activeer Bluetooth door **Bluetooth > Aan** te selecteren.
- 2 Selecteer **Externe SIM-modus > Aan** om de externe SIM-modus op uw apparaat te activeren.
- 3 Activeer Bluetooth in de carkitaccessoire.

Wanneer de externe SIM-modus is geactiveerd, wordt **Externe SIM-modus** op het startscherm weergegeven. De verbinding met het draadloze netwerk is gesloten en u kunt geen diensten of functies voor de SIM-kaart gebruiken waarvoor dekking van het mobiele netwerk vereist is.

Als het draadloze apparaat in de externe SIM-modus staat, kunt u alleen gesprekken voeren of ontvangen via compatibele en aangesloten toebehoren, zoals een carkit.

U kunt in deze modus alleen alarmnummers kiezen.

De externe SIM-modus uitschakelen

Druk op de aan/uit-toets en selecteer **Externe SIM sluiten.**

Een apparaat blokkeren

U kunt voorkomen andere apparaten een Bluetooth-verbinding met uw apparaat tot stand brengen.

Selecteer **Menu > Instellingen en Connectiviteit > Bluetooth.**

Open het tabblad **Gekoppelde apparaten**, houd het apparaat dat u wilt blokkeren geselecteerd en selecteer in het pop-upmenu **Blokkeren.**

Een apparaat verwijderen uit de lijst met geblokkeerde apparaten.

Open het tabblad **Geblokkeerde apparaten**, houd het apparaat dat u wilt verwijderen geselecteerd en selecteer in het pop-upmenu **Verwijderen.**

Als u een koppelingsverzoek van een ander apparaat wilt weigeren, wordt u gevraagd of u het apparaat wilt toevoegen aan de lijst met geblokkeerde apparaten.

Uw apparaat beschermen

Als Bluetooth is geactiveerd op uw apparaat, kunt u zelf bepalen wie uw apparaat kan vinden en wie hiermee verbinding kan maken.

Selecteer **Menu > Instellingen en Connectiviteit > Bluetooth**.

Voorkomen dat anderen uw apparaat detecteren

Selecteer **Waarneemb. telefoon > Verborgen**.

Als uw apparaat verborgen is, kunnen anderen het niet detecteren. Gekoppelde apparaten kunnen echter nog steeds verbinding maken met uw apparaat.

Bluetooth deactiveren

Selecteer **Bluetooth > Uit**.

Maak geen koppelingen met een onbekend apparaat en accepteer hiervan ook geen verbindingsverzoeken. Zo kunt u uw apparaat vrijwaren van schadelijke inhoud.

USB-gegevenskabel

Een foto of andere inhoud kopiëren van uw apparaat naar een computer en omgekeerd

U kunt een USB-gegevenskabel gebruiken om foto's en andere inhoud te kopiëren van de computer naar uw apparaat en omgekeerd.

- 1 Om ervoor te zorgen dat Mediaoverdr. is ingesteld als de USB-modus, selecteert u **Menu > Instellingen en Connectiviteit > USB > Mediaoverdr.**
- 2 Gebruik een compatibele -gegevenskabel om uw apparaat op een computer aan te sluiten.
Het apparaat wordt als een draagbaar apparaat weergegeven op de computer. Als de modus Mediaoverdr. niet werkt op uw computer, maakt u in plaats daarvan gebruik van de modus Massaopslag.
- 3 Gebruik Bestandsbeheer op de computer om de inhoud te kopiëren.

De USB-modus wijzigen

De beste resultaten bij het kopiëren van inhoud of het synchroniseren van uw apparaat met uw computer krijgt u door de juiste USB-modus te activeren bij gebruik van een USB-gegevenskabel bij het maken van verbinding met verschillende apparaten.

Selecteer **Menu > Instellingen en Connectiviteit > USB** en maak een keuze uit de volgende opties:

 **Nokia Ovi Suite** — Verbind uw apparaat met een compatibele computer waarop Nokia Ovi Suite is geïnstalleerd. In deze modus kunt u uw apparaat synchroniseren met Ovi Suite en andere functies van Ovi Suite gebruiken.

Deze modus wordt automatisch geactiveerd wanneer u de toepassing Ovi Suite opent.

 **Massaopslag** — Verbind uw apparaat met een compatibele computer waarop Nokia Ovi Suite niet is geïnstalleerd. Uw apparaat wordt herkend als USB-flashgeheugen. U kunt uw apparaat ook verbinden met andere apparaten, zoals een stereo-installatie thuis of in de auto, waarop u een USB-station kunt aansluiten.

Terwijl het apparaat in deze modus is aangesloten op een computer, kunt u wellicht enkele toepassingen ervan niet gebruiken.

Het massageheugen in uw apparaat is niet toegankelijk voor het andere apparaat.

 **Mediaoverdr.** — Verbind uw apparaat met een compatibele computer waarop Nokia Ovi Suite niet is geïnstalleerd. Muziek die wordt beschermd via Digital Rights Management (DRM) moet in deze modus worden overgebracht. Bepaalde thuisentertainmentssystemen en printers kunnen eveneens in deze modus worden gebruikt.

 **Pc verb. met net** — Verbind uw apparaat met een compatibele computer en gebruik het apparaat als een draadloze modem. Er wordt automatisch een verbinding tot stand gebracht tussen de computer en internet.

Tip: Als de USB-kabel is aangesloten, kunt u de USB-modus in de meeste weergaven wijzigen. Selecteer  > USB in de rechterbovenhoek.

Een USB-apparaat voor massaopslag aansluiten

Met de USB OTG-adapter (On-The-Go) kunt u een compatibele USB-geheugenstick of harde schijf op uw apparaat aansluiten.

Een geheugenstick aansluiten

- 1 Sluit de micro-USB-kant van de USB OTG-adapter aan op de USB-aansluiting van uw apparaat.
- 2 Sluit een geheugenstick aan op de USB OTG-adapter.

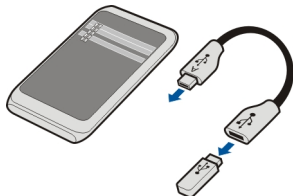

De toepassing Bestandsbeheer wordt geopend en de geheugenstick wordt weergegeven als massageheugen.

Een bestand kopiëren of verplaatsen

Houd in Best.beheer het te kopiëren of verplaatsen bestand ingedrukt en selecteer in het pop-upmenu de gewenste optie en de doelmap.

Als u een harde schijf aansluit die meer dan 200 mA aan stroom vereist, dient u een externe krachtbron voor deze harde schijf te gebruiken.

VPN-verbindingen

Selecteer **Menu > Instellingen en Connectiviteit > Instellingen > VPN**.

U hebt een VPN-verbinding (Virtual Private Network) nodig om bijvoorbeeld op het intranet van uw bedrijf te surfen of om uw zakelijke e-mails op afstand te openen.

In VPN-beleid is gedefinieerd hoe gegevens zijn gecodeerd en hoe uw apparaat door uw bedrijf wordt geverifieerd. Als u de VPN-client, -certificaten en -beleidsregels wilt configureren, moet u contact opnemen met de IT-afdeling van uw organisatie. Nadat u een beleid hebt geïnstalleerd, wordt automatisch een VPN-verbindingmethode aan een intranetbestemming toegevoegd.



Zoek voor meer informatie op mobiele VPN op www.nokia.com.

Een netwerkverbinding verbreken

Als meerdere toepassingen gebruikmaken van een internetverbinding, kunt u de toepassing Verbindingsbeheer gebruiken om enkele of alle netwerkverbindingen te verbreken.

Selecteer **Menu > Instellingen en Connectiviteit > Verbind.beheer**.

Selecteer de verbinding en houd deze even vast, en selecteer **Verbinding verbreken** in het pop-upmenu.

In de weergave met actieve gegevensverbindingen kunt u uw huidige netwerkverbindingen zien.  geeft een packet-gegevensverbinding aan, en  geeft een WLAN-verbinding (draadloos lokaal netwerk) aan.

Verbindingsgegevens weergeven

Selecteer de verbinding en houd deze even vast, en selecteer **Details** in het pop-upmenu.

Vervolgens wordt er meer informatie weergegeven, zoals de hoeveelheid overgedragen gegevens en de verbindingstijd.

Tip: In de meeste weergaven opent u de toepassing Verbindingsbeheer door het meldingengebied in de rechterbovenhoek te selecteren en  > **Verbind.beheer** te selecteren.

Uw bestanden op een extern station opslaan

Als u een back-up wilt maken van uw gegevens of ruimte wilt besparen op uw apparaat, kunt u een extern station gebruiken om uw bestanden op te slaan en te beheren.

Selecteer **Menu** > **Instellingen en Connectiviteit** > **Externe stations**.

U kunt de instellingen voor het externe station ontvangen in een configuratiebericht van uw serviceprovider. Open het bericht en sla de instellingen op.

Voor deze service worden mogelijk kosten in rekening gebracht. Neem contact op met uw serviceprovider voor informatie over de beschikbaarheid en mogelijke kosten.

Verbinding maken met een extern station

Selecteer het externe station en houd dit even vast, en selecteer **Verbinden** in het pop-upmenu.

Een nieuw extern station toevoegen

- 1 Selecteer **Opties** > **Nieuw station**.
- 2 Voer de naam van het externe station in.
- 3 Voer het webadres van het externe station in, inclusief het poortnummer.
- 4 Selecteer **Toegangspunt** > **Door gebruiker gedef.** als u het toegangspunt wilt instellen dat moet worden gebruikt om verbinding te maken met het externe station. Als u **Vragen indien nodig** selecteert, moet u altijd de bestemming of het toegangspunt opgeven wanneer de toepassing verbinding maakt met het netwerk.
- 5 Voer uw gebruikersnaam en wachtwoord in als dit wordt vereist door het externe station.

De instellingen van een bestaand extern station wijzigen

Selecteer **Externe stations** en het gewenste station.

Gebruik de toepassing **Bestandsbeheer** om uw externe stations te openen en uw opgeslagen bestanden te beheren.

Apparaatbeheer

Uw apparaatsoftware en toepassingen up-to-date houden

Informatie over apparaatsoftware- en toepassingsupdates

Via updates voor apparaatsoftware en toepassingen kunt u nieuwe en verbeterde functies voor uw apparaat ontvangen. Via software-updates kunnen ook de prestaties van uw apparaat worden verbeterd.



Het is aan te raden een back-up te maken van uw persoonlijke gegevens voordat u de software op uw apparaat bijwerkt.



Waarschuwing:

Tijdens het installeren van een software-update kunt u het apparaat niet gebruiken, zelfs niet om een alarmnummer te bellen, totdat de installatie voltooid is en het apparaat opnieuw is ingeschakeld.

Bij het gebruik van de dienst of het downloaden van inhoud worden mogelijk grote hoeveelheden gegevens overgebracht, wat kan leiden tot kosten voor gegevensverkeer.

Nadat u de apparaatsoftware of toepassingen hebt bijgewerkt, is het mogelijk dat de instructies in de gebruikershandleiding niet langer up-to-date zijn.

De apparaatsoftware en toepassingen op uw apparaat bijwerken



U kunt controleren of er updates beschikbaar zijn voor uw apparaatsoftware of voor afzonderlijke toepassingen en deze vervolgens downloaden en op uw apparaat

installeren (netwerkdienst). U kunt uw apparaat ook zo instellen dat er automatisch op updates wordt gecontroleerd en dat u wordt geïnformeerd wanneer er belangrijke of aanbevolen updates beschikbaar zijn.

Selecteer **Menu > Toepassingen > Sw-update**.

Als er beschikbare updates zijn, selecteert u de updates die u wilt downloaden en installeren, en selecteert u .

Uw apparaat zo instellen dat er automatisch wordt gecontroleerd op updates

Selecteer **Opties > Instellingen > Autom. contr. op updates**.

Apparaatsoftware bijwerken vanaf de pc

U kunt de pc-toepassing Nokia Ovi Suite gebruiken om uw apparaatsoftware bij te werken. U hebt een compatibele pc, een internetverbinding met hoge snelheid en een compatibele USB-gegevenskabel nodig om het apparaat te verbinden met de pc.

Bezoek www.ovi.com/suite als u meer informatie wilt en als u de toepassing Nokia Ovi Suite wilt downloaden.

Bestanden beheren

Informatie over Bestandsbeheer



Selecteer **Menu > Kantoor > Best.beheer**.

Met Bestandsbeheer kunt u bestanden op uw apparaat zoeken, beheren en openen.

De bestanden weergeven die zijn opgeslagen op uw apparaat

Selecteer **Menu > Kantoor > Best.beheer** en het gewenste geheugen.

De mappen in de basis van het geheugen worden weergegeven.

Bestanden indelen

U kunt de toepassing Bestandsbeheer gebruiken om bestanden en mappen te verwijderen, te verplaatsen, te kopiëren of te maken. Als u uw bestanden in de juiste map plaatst, kunt u de bestanden later makkelijker terugvinden.

Selecteer **Menu > Kantoor > Best.beheer**.

Een nieuwe map maken

Selecteer **Opties > Indelen > Nieuwe map** in de map waarin u een submap wilt maken.

Een bestand kopiëren of verplaatsen naar een map

Selecteer het bestand en houd het even vast, en selecteer de gewenste optie in het pop-upmenu.

Een back-up maken van bestanden

Wilt u ervoor zorgen dat u geen belangrijke bestanden verliest? U kunt een back-up van het apparaatgeheugen maken op een compatibele computer.



- 1 Open Nokia Ovi Suite op uw pc.
- 2 Verbind het apparaat met uw pc via de Nokia Ovi Suite-modus.
- 3 Selecteer in Ovi Suite de optie **Hulpprogramma's > Back-up**.

Het wordt aanbevolen regelmatig een back-up van het apparaatgeheugen te maken op een compatibele computer.

Tip: Als u over DRM-beveiligde inhoud beschikt, kunt u met Nokia Ovi Suite een back-up maken op uw computer van zowel de licenties als de inhoud.

Het massageheugen formatteren

Wilt u alle inhoud van het massageheugen van uw apparaat verwijderen? Wanneer u het massageheugen formateert, worden alle gegevens erop verwijderd.

Maak een back-up van alle gegevens die u wilt behouden voordat u het massageheugen formateert. Alle gegevens worden definitief verwijderd.

- 1 Selecteer **Menu > Kantoor > Best.beheer**.
- 2 Selecteer het massageheugen en houd het even vast, en selecteer **Formatteren** in het pop-upmenu.

Gebruik geen pc-software om het massageheugen te formatteren. Dit kan de prestaties nadelig beïnvloeden.

U kunt Nokia Ovi Suite gebruiken om een back-up van gegevens te maken op een compatibele computer. DRM-technologieën (Digital Rights Management) kunnen ervoor zorgen dat bepaalde back-upgegevens niet kunnen worden hersteld. Neem contact op met uw serviceprovider voor meer informatie over voor uw inhoud gebruikte DRM.

Beschikbaar geheugen vergroten voor meer inhoud

Wilt u het beschikbare apparaatgeheugen vergroten, zodat u meer toepassingen kunt installeren en meer inhoud kunt toevoegen?

Breng gegevens over naar het massageheugen of naar een compatibele computer.

U kunt ook het volgende verwijderen, als u het niet langer nodig hebt:

- SMS-, multimedia- en e-mailberichten
- Contactitems en -gegevens
- Toepassingen
- Installatiebestanden (.SIS of .SISX) van geïnstalleerde toepassingen. Maak een back-up van de bestanden op een compatibele computer.
- Foto's en video's in Foto's. Maak een back-up van de bestanden op een compatibele computer.

Tip: Als er verlopen proef- of demotoepassingen zijn geïnstalleerd, verwijdert u deze.

Toepassingen beheren

Informatie over Toepassingsbeheer

Selecteer  en **Menu > InstellingenToepass.beheer.**

Met Toepassingsbeheer kunt u informatie over geïnstalleerde toepassingen bekijken, toepassingen verwijderen en installatie-instellingen opgeven.

U kunt de volgende soorten toepassingen installeren:

- Java™ ME-toepassingen die de bestandsextensie .JAD of .JAR hebben
- Toepassingen die compatibel zijn met het Symbian-besturingssysteem en de bestandsextensie .SIS of .SISX hebben
- Widgets die de bestandsextensie .WGZ hebben

Installeer alleen toepassingen die compatibel zijn met uw apparaat.

Een toepassing van uw apparaat verwijderen

U kunt geïnstalleerde toepassingen die u niet langer nodig hebt of gebruikt, verwijderen om de beschikbare hoeveelheid geheugen te vergroten.

Selecteer **Menu > Instellingen en Toepass.beheer.**

- 1 Selecteer **Geïnst. toepass.**
- 2 Selecteer de te verwijderen toepassing en houd deze even vast, en selecteer **Verwijderen** in het pop-upmenu.

Als u een toepassing verwijdert, kunt u deze alleen opnieuw installeren als u het originele installatiebestand of een volledige back-up van de verwijderde toepassing hebt. U kunt misschien geen bestanden meer openen die zijn gemaakt met een verwijderde toepassing.

Als een geïnstalleerde toepassing afhankelijk is van een verwijderde toepassing, werkt de geïnstalleerde toepassing misschien niet meer. Raadpleeg de gebruikersdocumentatie van de geïnstalleerde toepassing voor meer informatie.

Nadat u toepassingen op een compatibele geheugenkaart hebt geïnstalleerd, blijven de installatiebestanden (.SIS, .SISX) in het geheugen van het apparaat staan. De bestanden kunnen grote hoeveelheden geheugen in beslag nemen en ervoor zorgen dat u geen andere bestanden meer kunt opslaan. Als u voldoende geheugen wilt overhouden, maakt u met Nokia Ovi Suite een back-up van de installatiebestanden op een compatibele pc. Vervolgens verwijdert u de installatiebestanden uit het geheugen van het apparaat via Bestandsbeheer. Als het SIS-bestand een bijlage bij een bericht is, dient u het bericht uit de lijst met binnengekomen berichten te verwijderen.

Inhoud synchroniseren

Informatie over synchronisatie

 Selecteer **Menu > Instellingen en Connectiviteit > Gegevensoverdr. > Synchronisatie**.

Met de toepassing Synchronisatie kunt u uw contacten, notities en andere inhoud synchroniseren tussen uw apparaat en een externe server. Na de synchronisatie hebt u op de server een back-up van uw belangrijke gegevens.



Inhoud synchroniseren tussen uw apparaat en een externe server

Wilt u uw agenda, notities en andere inhoud in een back-up en bij de hand hebben, of u nu achter uw computer zit of onderweg bent met uw mobiele apparaat? Met de toepassing Synchronisatie kunt u belangrijke inhoud synchroniseren tussen uw apparaat en een externe server.

Selecteer **Menu > Instellingen en Connectiviteit > Gegevensoverdr. > Synchronisatie.**

U kunt de synchronisatie-instellingen ontvangen in een configuratiebericht van uw serviceprovider. De synchronisatie-instellingen worden opgeslagen als synchronisatieprofiel. Wanneer u de toepassing opent, wordt het standaard synchronisatieprofiel of eerder gebruikte synchronisatieprofiel weergegeven.

Inhoudstypen opnemen of uitsluiten

Selecteer een inhoudstype.

Gegevens synchroniseren

Selecteer **Opties > Synchroniseren.**

Tip: U kunt de toepassing Ovi-synchronisatie gebruiken om inhoud te synchroniseren tussen uw apparaat en Ovi.

Informatie over Ovi-synchronisatie



Selecteer **Menu > Toepassingen > Instrum. > Ovi-synchr..**

Met Ovi-synchronisatie kunt u contacten, agenda-items en notities synchroniseren tussen uw apparaat en Ovi by Nokia. Zo hebt u altijd een back-up van uw belangrijke inhoud. U hebt een Nokia-account nodig om Ovi-synchronisatie te kunnen gebruiken. Als u nog geen Nokia-account hebt, kunt u er een maken op www.ovi.com.

Als u Ovi-synchr. gebruikt om uw contacten automatisch te synchroniseren, maakt u geen gebruik van andere diensten voor synchronisatie, zoals Mail for Exchange, omdat dit conflicten kan veroorzaken.

Een back-up plaatsen bij Ovi

Wilt u een back-up van uw agenda-items, notities en andere inhoud op uw apparaat bij Ovi plaatsen? Met de toepassing Ovi-synchronisatie kunt u de inhoud handmatig of automatisch synchroniseren tussen uw apparaat en Ovi.

Selecteer **Menu > Toepassingen > Instrum. > Ovi-synchr..**

Als u de toepassing voor het eerst opent, helpt de synchronisatie-wizard u om de instellingen op te geven en te selecteren welke inhoud u wilt synchroniseren.

Te synchroniseren inhoud opgeven

Selecteer **Opties** > **Synchr. instell.** > **Items voor synchr..**

Handmatig synchroniseren

Selecteer **Synchroniseren**.

Automatisch synchroniseren

- 1 Selecteer **Opties** > **Synchr. instell.** > **Autom. synchronisatie** om automatische synchronisatie te activeren.
- 2 Selecteer **Opties** > **Synchr. instell.** > **Gepland synchr.interval** om op te geven hoe vaak er moet worden gesynchroniseerd.

Contacten of foto's kopiëren tussen apparaten

Met de toepassing Tel.overdracht kunt u Bluetooth gebruiken voor het gratis synchroniseren van twee compatibele Nokia-apparaten en kopiëren van inhoud van het ene naar het andere apparaat.

Selecteer **Menu** > **Instellingen** > **Connectiviteit** > **Gegevensoverdr.** > **Tel.overdracht**.

- 1 Selecteer een van de volgende opties:



— Synchroniseer inhoud tussen twee apparaten.



— Kopieer inhoud vanaf een ander apparaat.



— Kopieer inhoud naar een ander apparaat.

- 2 Selecteer het apparaat waarmee u verbinding wilt maken en koppel de apparaten. Bluetooth moet worden geactiveerd.
- 3 Als voor het andere apparaat een toegangscode vereist is, voert u deze in. De toegangscode, die u zelf mag definiëren, moet in beide apparaten worden ingevoerd. Sommige apparaten hebben een vaste toegangscode. Raadpleeg de gebruikershandleiding van het apparaat voor meer informatie.
De toegangscode is alleen geldig voor de huidige verbinding.
- 4 Selecteer de inhoud en **OK**.

Tip: Als u de details opslaat, is het gemakkelijker om dezelfde inhoud later opnieuw uit te wisselen met hetzelfde apparaat.

Uw apparaat beschermen**Uw apparaat instellen op automatisch vergrendelen**

Wilt u uw apparaat beveiligen tegen ongeautoriseerd gebruik? Geef een blokkeringscode op en stel uw apparaat in op automatisch uitschakelen wanneer u het niet gebruikt.

- 1 Selecteer **Menu > Instellingen en Telefoon > Telefoonbeheer > Beveiligingsinst. > Telefoon en SIM-kaart.**
- 2 Selecteer **Blokkeringscode** en voer een blokkeringscode in. Er zijn minimaal vier tekens vereist en er mogen getallen, symbolen, hoofdletters en kleine letters worden gebruikt.
Houd de blokkeringscode geheim en bewaar deze op een veilige plaats, niet bij uw apparaat. Als u de code bent vergeten en uw apparaat is geblokkeerd, is extra service nodig. Mogelijk worden extra kosten in rekening gebracht en worden alle persoonlijke gegevens van het apparaat verwijderd. Neem voor meer informatie contact op met een Nokia Care-locatie of de leverancier van uw apparaat.
- 3 Selecteer **Per. autom. blokk. telefn** en geef de tijdsduur op waarna het apparaat automatisch wordt vergrendeld.

Uw apparaat handmatig vergrendelen

Druk op **⓪** in het startscherm, selecteer **Blokkeer telefoon** en voer de blokkeringscode in.

Uw apparaat ontgrendelen

Verschuif de vergrendelingsschakelaar, voer de blokkeringscode in en selecteer **OK**. Als de vergrendelingsschakelaar niet bereikbaar is, drukt u op de menu-toets en selecteert u **Ontgrendln**.

Uw apparaat op afstand vergrendelen

Bent u uw apparaat vergeten op het werk en wilt u het vergrendelen om onbevoegd gebruik te voorkomen? U kunt uw apparaat op afstand vergrendelen met een vooraf gedefinieerde SMS.

Op afstand blokkeren inschakelen

- 1 Selecteer **Menu > Instellingen en Telefoon > Telefoonbeheer > Beveiligingsinst. > Telefoon en SIM-kaart > Ext. telef.vergrendeling > Ingeschakeld.**
- 2 Voer de tekst voor het bericht in. Deze kan 5-20 tekens lang zijn en zowel uit hoofdletters als kleine letters bestaan.
- 3 Voer dezelfde tekst nogmaals in ter verificatie.
- 4 Voer de blokkeringscode in.

Het bericht verzenden

Als u uw apparaat extern wilt vergrendelen, schrijft u de vooraf gedefinieerde tekst en verzendt u deze als SMS naar uw apparaat.

Als u het apparaat wilt ontgrendelen, hebt u de blokkeringscode nodig.

Meer informatie vinden

Ondersteuning

Als u meer wilt weten over hoe u uw product kunt gebruiken of als u niet zeker weet hoe uw apparaat behoort te werken, gaat u naar www.nokia.com/support. Voor mobiele apparaten kijkt u op nokia.mobi/support. U kunt ook de gebruikershandleiding op uw apparaat lezen. Selecteer **Menu > Toepassingen > Gebr.handl.**

Als u hiermee het probleem niet kunt oplossen, gaat u als volgt te werk:

- Schakel uw apparaat opnieuw in. Houd **⓪** circa 8 seconden ingedrukt. Het apparaat trilt drie keer en schakelt dan uit. Druk op **⓪** om uw apparaat weer in te schakelen.
- Stel de oorspronkelijke fabriekswaarden weer in.
- Werk uw apparaatsoftware bij.

Als het probleem nog steeds niet is opgelost, neemt u contact op met Nokia om het apparaat te laten repareren. Ga naar www.nokia.com/repair. Voordat u uw apparaat opstuurt voor reparatie, moet u altijd een back-up van de gegevens op het apparaat maken.

Toegangscodes

PIN-code — Deze code beschermt uw SIM-kaart tegen ongeoorloofd gebruik. De PIN-code (4 tot 8 cijfers) wordt gewoonlijk bij de SIM-kaart geleverd.

PIN2-code — Deze code (4 tot 8 cijfers) wordt bij sommige SIM-kaarten geleverd en verschaft u toegang tot bepaalde functies op het apparaat.

Als u een toegangscode bent vergeten, neemt u contact op met de netwerkprovider van de SIM-kaart in uw apparaat. Als u de PIN- of PIN2-code driemaal achter elkaar foutief invoert, wordt de code geblokkeerd. U hebt de PUK- of PUK2-code nodig om deze blokkering op te heffen.

PUK-code en PUK2-code — Deze codes (8 cijfers) zijn vereist om respectievelijk een geblokkeerde PIN- of PIN2-code te wijzigen. Neem contact op met de netwerkserviceprovider van uw SIM-kaart als de codes niet bij de SIM-kaart zijn geleverd.

IMEI-nummer — Dit nummer (dat 15 cijfers lang is) wordt gebruikt voor het identificeren van geldige apparaten in het GSM-netwerk. Apparaten die bijvoorbeeld zijn gestolen, kunnen worden geblokkeerd, zodat zij geen toegang tot het netwerk hebben. Als u het IMEI-nummer voor uw apparaat wilt weergeven, voert u in het startscherf ***#06#** in.

Blokkeringscode (ook wel beveiligingscode genoemd) — De blokkeringscode helpt u om uw apparaat tegen ongeautoriseerd gebruik te beveiligen. U kunt de code maken en wijzigen en het apparaat zo instellen dat om de code wordt gevraagd. Houd de nieuwe code geheim en bewaar deze op een veilige plaats (niet bij het apparaat). Als u

de code bent vergeten en het apparaat is geblokkeerd, is extra service nodig. Mogelijk worden extra kosten in rekening gebracht en worden alle persoonlijke gegevens van het apparaat verwijderd. Neem voor meer informatie contact op met een Nokia Care-centrum of de leverancier van het apparaat.

Problemen oplossen

Als uw apparaat niet meer reageert

Schakel uw apparaat opnieuw in. Houd **Ⓛ** ongeveer acht seconden ingedrukt. Het apparaat trilt drie keer en wordt uitgeschakeld. Druk op **Ⓛ** om uw apparaat weer in te schakelen.

Er is geen inhoud verwijderd, bijvoorbeeld contacten of berichten.

Oorspronkelijke instellingen herstellen

Als uw apparaat niet goed werkt, kunt u de oorspronkelijke waarde van bepaalde instellingen herstellen.

- 1 Beëindig alle actieve oproepen en verbindingen.
- 2 Selecteer **Menu > Instellingen en Telefoon > Telefoonbeheer > Fabrieksinstell. > Herstellen.**
- 3 Voer de blokkeringscode in.

Dit heeft geen gevolgen voor documenten of bestanden die op uw apparaat zijn opgeslagen.

Nadat de oorspronkelijke waarden zijn hersteld, wordt het apparaat uitgeschakeld en vervolgens weer ingeschakeld. Dit kan langer duren dan normaal.

Wat te doen als het geheugen vol is?

Als een van de volgende berichten wordt weergegeven wanneer u meerdere items tegelijk wilt verwijderen, verwijdert u de items een voor een, te beginnen met de kleinste items:

- **Onvoldoende geheugen voor bewerking. Wis eerst enkele gegevens.**
- **Geheugen bijna vol. Verwijder gegevens uit het telefoongeheugen.**

Verplaats gegevens die u wilt houden naar het massageheugen of naar een compatibele computer. Installeer toepassingen in het massageheugen in plaats van in het apparaatgeheugen, indien mogelijk.

Knipperende berichtenindicator**V: Waarom knippert de berichtenindicator op het startscherm?**

A: Het maximum aantal berichten is op uw apparaat opgeslagen. Verwijder enige berichten. Het aantal berichten dat kan worden opgeslagen op de SIM-kaart, is aanzienlijk lager dan het aantal dat kan worden opgeslagen op de geheugenkaart. U kunt Nokia Ovi Suite gebruiken om berichten op te slaan op een compatibele computer.

Een contact staat twee keer in de contactenlijst**V: Een van mijn contacten staat twee keer in mijn contactenlijst. Hoe verwijder ik het extra contact?**

A: U kunt twee contacten samenvoegen. Selecteer **Opties** > **Contacten samenvgn**, selecteer de samen te voegen contacten en selecteer **Samenvgn**.

Onleesbare tekens tijdens het browsen

Als er onleesbare tekens worden weergegeven, selecteert u **Menu** > **Web** en **Opties** > **Instellingen** > **Pagina** > **Standaardcodering** en de juiste codering voor de tekenset van de taal.

Uw apparaat klaarmaken om te recyclen

Als u een nieuw apparaat koopt of uw apparaat om een andere reden wilt afdanken, adviseert Nokia u uw apparaat te recyclen. Verwijder eerst alle persoonlijke informatie en inhoud van uw apparaat.

Alle inhoud verwijderen en standaardinstellingen herstellen

- 1 Maak op een compatibele geheugenkaart (indien beschikbaar) of op een compatibele computer een back-up van de inhoud die u wilt houden.
- 2 Sluit alle actieve verbindingen en oproepen.
- 3 Selecteer **Menu** > **Instellingen** en **Telefoon** > **Telefoonbeheer** > **Fabrieksinstell.** > **Gegevens verw. en herst.**
- 4 Uw apparaat wordt automatisch uitgeschakeld en vervolgens weer ingeschakeld. Controleer zorgvuldig of alle persoonlijke inhoud, zoals contacten, foto's, muziek, video's, notities, berichten, e-mailberichten, presentaties, spelletjes en andere geïnstalleerde toepassingen zijn verwijderd.
Inhoud en informatie die zijn opgeslagen op de geheugenkaart of SIM-kaart, worden niet verwijderd.

Bescherm het milieu

Energie besparen

U hoeft de batterij niet zo dikwijls op te laden als u de volgende gewoontes hanteert:

- Sluit toepassingen en gegevensverbindingen (zoals WLAN of Bluetooth) wanneer u deze niet gebruikt.
- Stel het apparaat zo in dat het in de spaarstand overgaat nadat het apparaat gedurende een minimumperiode niet is gebruikt, mits dit op uw apparaat mogelijk is.
- Schakel niet-noodzakelijke geluiden (zoals toetstonen) uit.

Recyclen



Aan het einde van de levensduur van dit apparaat, kunnen alle materialen worden hergebruikt in de vorm van materialen en energie. Om te garanderen dat apparaten correct worden verwijderd en hergebruikt, werkt Nokia samen met haar partners in een programma dat We:recycle wordt genoemd. Als u wilt weten hoe u ervoor kunt zorgen dat uw oude producten van Nokia worden hergebruikt, gaat u naar www.nokia.com/wecycle. Met uw mobiele apparaat gaat u naar nokia.mobi/wecycle of neemt u contact op met het Nokia contactcenter.

Recycle verpakkingsmateriaal en gebruikershandleidingen volgens het lokale recyclingprogramma.



Het symbool van de doorgestreepte container op uw product of batterij, of in de documentatie of op de verpakking wil zeggen dat alle elektrische en elektronische producten, batterijen en accu's na afloop van de levensduur voor gescheiden afvalverzameling moeten worden aangeboden. Deze vereiste is van toepassing in de Europese Unie. Bied deze producten niet aan bij het gewone huisvuil. Meer informatie over de duurzaamheid van uw apparaat vindt u op www.nokia.com/ecodeclaration.

Product- en veiligheidsinformatie

Netwerkdiensten en kosten

Uw apparaat is goedgekeurd voor gebruik in een WCDMA 850, 900, 1700, 1900, 2100 en GSM/EDGE 850, 900, 1800, 1900 MHz-netwerken. Om het apparaat te kunnen gebruiken, moet u beschikken over een abonnement bij een serviceprovider.

Voor het gebruik van netwerkdiensten en het downloaden van content naar uw apparaat, worden mogelijk kosten voor gegevensverkeer in rekening gebracht. Voor sommige productfuncties is netwerkondersteuning vereist en mogelijk moet u zich hierop abonneren.

Uw apparaat onderhouden

Behandel uw apparaat, batterij, lader en toebehoren met zorg. De volgende tips kunnen u helpen om de garantie te behouden.

- Houd het apparaat droog. Neerslag, vochtigheid en allerlei soorten vloeistoffen of vocht kunnen mineralen bevatten die corrosie van elektronische schakelingen veroorzaken.
- Gebruik of bewaar het apparaat niet op stoffige of vuile plaatsen. Bewegende onderdelen en elektronische onderdelen kunnen beschadigd raken.
- Bewaar het apparaat niet bij zeer hoge temperaturen. Hoge temperaturen kunnen de levensduur van het apparaat bekorten, de batterij beschadigen en kunststoffen doen vervormen of smelten.
- Bewaar het apparaat niet bij zeer lage temperaturen. Wanneer het apparaat weer opwarmt tot de normale temperatuur, kan binnen in het apparaat vocht ontstaan, waardoor elektronische schakelingen beschadigd kunnen raken.
- Probeer het apparaat niet open te maken op een andere manier dan in de gebruikershandleiding wordt voorgeschreven.
- Niet-goedgekeurde aanpassingen kunnen het apparaat beschadigen en kunnen in strijd zijn met de regelgeving met betrekking tot radioapparaten.
- Laat het apparaat niet vallen en stoot of schud niet met het apparaat. Een ruwe behandeling kan de interne elektronische schakelingen en mechaniek beschadigen.
- Het oppervlak van het apparaat mag alleen worden gereinigd met een zachte, schone, droge doek.
- Verf het apparaat niet. Verf kan de bewegende onderdelen van het apparaat blokkeren en de correcte werking belemmeren.
- Houd het apparaat uit de buurt van magneten en magneetvelden.
- Om ervoor te zorgen dat uw belangrijke gegevens veilig zijn opgeborgen, moet u deze op minstens twee afzonderlijke plaatsen bewaren, bijvoorbeeld op uw apparaat, geheugenkaart of computer, of belangrijke informatie noteren.

Bij langdurig gebruik kan het apparaat warm aanvoelen. In de meeste gevallen is dit normaal. Als u vermoedt dat het apparaat niet naar behoren werkt, brengt u het naar het dichtstbijzijnde bevoegde servicepunt.

Recycling

Breng uw gebruikte elektronische producten, batterijen en verpakkingsmateriaal altijd terug naar hiervoor geëigende verzamelpunten. Op deze manier helpt u het ongecontroleerd weggooien van afval tegen te gaan en bevordert u het hergebruik van materialen. Voor milieu-informatie en het recyclen van uw Nokia-producten kijkt u op www.nokia.com/werecycle of met een mobiel apparaat op nokia.mobi/werecycle.

Symbool van een doorgestreepte container



Het symbool van de doorgestreepte container op uw product, in de documentatie of op de verpakking wil zeggen dat alle elektrische en elektronische producten, batterijen en accu's na afloop van de levensduur voor gescheiden afvalverzameling

126 Product- en veiligheidsinformatie

moeten worden aangeboden. Dit geldt voor de Europese Unie. Bied deze producten niet aan bij het gewone huisvuil. Raadpleeg www.nokia.com/ecodeclaration voor meer informatie over de milieu-aspecten van uw apparaat.

Over Digital Rights Management (DRM)

Houd u bij het gebruik van dit apparaat aan alle regelgeving en respecteer lokale gebruiken, privacy en legitieme rechten van anderen, waaronder auteursrechten. Auteursrechtbescherming kan verhinderen dat u afbeeldingen, muziek en andere inhoud kunt kopiëren, wijzigen of overdragen.

De eigenaren van inhoud kunnen verschillende technologieën voor het Digital Rights Management (DRM) gebruiken voor de bescherming van hun intellectuele eigendom, inclusief auteursrechten. Op dit apparaat worden diverse soorten DRM-software gebruikt om inhoud met DRM-beveiliging te openen. Met dit apparaat kunt u inhoud openen die wordt beschermd met WM DRM 1.0 en OMA DRM 2.0. Als de inhoud niet wordt beschermd door bepaalde DRM-software, kunnen de eigenaren van de inhoud vragen om ervoor te zorgen dat dergelijke DRM-software nieuwe inhoud met DRM-bescherming niet langer kan openen. Hierdoor wordt mogelijk ook voorkomen dat dergelijke inhoud met DRM-bescherming die al op uw apparaat staat, kan worden vernieuwd. Als dergelijke DRM-software deze inhoud niet meer kan openen, is dit niet van invloed op het gebruik van inhoud die wordt beveiligd met andere typen DRM of het gebruik van inhoud zonder DRM-beveiliging.

Bij inhoud die is beveiligd met Digital Rights Management (DRM) wordt een bijbehorende licentie geleverd die uw rechten om gebruik te maken van de inhoud definieert.

Als het apparaat inhoud met OMA DRM-beveiliging bevat, kunt u met de back-upfunctie van Nokia Ovi Suite een back-up maken van zowel de licenties als de inhoud.

Andere overdrachtsmethoden kunnen mogelijk de licenties die samen met de inhoud moet worden hersteld, niet overdragen, waardoor u de OMA DRM-beveiligde inhoud niet meer kunt gebruiken nadat u het apparaatgeheugen hebt geformatteerd. U moet mogelijk ook de licenties herstellen als de bestanden op uw apparaat beschadigd zijn geraakt.

Als uw apparaat WMDRM-beveiligde inhoud bevat, zullen zowel de licenties als de inhoud verloren gaan als het apparaatgeheugen wordt geformatteerd. Het is ook mogelijk dat de licenties en de inhoud verloren gaan als de bestanden op uw apparaat beschadigd zijn geraakt. Het verlies van de licenties of de inhoud kan uw mogelijkheden beperken om dezelfde inhoud op uw apparaat nogmaals te gebruiken. Neem voor meer informatie contact op met uw serviceprovider.

Sommige licenties zijn mogelijk gekoppeld aan een specifieke SIM-kaart. In dat geval kunt u alleen toegang tot de beschermde inhoud krijgen als die SIM-kaart in het apparaat is geplaatst.

Batterijen en opladers

Informatie over de batterij en de lader

Dit apparaat heeft een interne oplaadbare batterij die niet kan worden verwijderd. Probeer de batterij niet uit het apparaat te verwijderen, want hierdoor kunt u het apparaat beschadigen. Breng het apparaat naar het dichtstbijzijnde bevoegde servicepunt om de batterij te laten vervangen.

Dit apparaat is bedoeld voor gebruik met één van de volgende laders: AC-10. Het exacte modelnummer van de lader is afhankelijk van het type stekker. Het stekkertype wordt aangeduid met een van de volgende codes: E, X, AR, U, A, C, K, of B.

De batterij kan honderden keren worden opgeladen en ontladen maar na verloop van tijd treedt slijtage op. Wanneer de gespreksduur en stand-byduur aanmerkelijk korter zijn dan normaal, brengt u het apparaat naar het dichtstbijzijnde bevoegde servicepunt om de batterij te laten vervangen.

Veiligheid van de batterij



Opmerking: De batterij in uw apparaat kan niet worden verwijderd, dus raadpleeg de verklaringen die van toepassing zijn op de batterij van uw apparaat.

Wanneer u een lader of accessoire loskoppelt, moet u aan de stekker trekken, niet aan het snoer.

Wanneer u de lader niet gebruikt, moet u deze loskoppelen van het stopcontact en het apparaat. Houd een volledig opgeladen batterij niet gekoppeld aan de lader, omdat de levensduur van de batterij kan afnemen wanneer deze wordt overladen. Als een volledig opgeladen batterij niet wordt gebruikt, wordt deze na verloop van tijd automatisch ontladen.

Bewaar de batterij altijd op een temperatuur tussen 15°C en 25°C. Bij extreme temperaturen nemen de capaciteit en levensduur van de batterij af. Een apparaat met een warme of koude batterij kan gedurende bepaalde tijd onbruikbaar zijn.

Onopzettelijke kortsluiting kan optreden wanneer een metalen voorwerp in aanraking komt met de metalen strips op de batterij. Kortsluiting kan schade veroorzaken aan de batterij of aan het voorwerp waarop deze is aangesloten.

Gooi batterijen niet in het vuur. De batterijen kunnen dan ontploffen. Verwerk batterijen in overeenstemming met de lokale regelgeving. Lever batterijen indien mogelijk in voor recycling. Gooi batterijen niet weg met het huishoudafval.

U mag nooit geheugencellen of batterijen ontmantelen, erin snijden of ze openen, platdrukken, verbuigen, doorboren of slopen. Als een batterij lekt, mag u de vloeistof niet in aanraking laten komen met de huid of ogen. Als dat toch gebeurt, moet u onmiddellijk uw huid en ogen met water afspoelen of medische hulp zoeken.

Wijzig de batterij niet, verwerk deze niet tot een ander product, en probeer er geen vreemde voorwerpen in te brengen. Bescherm de batterij en dompel deze niet onder in water of andere vloeistoffen. Batterijen kunnen ontploffen als deze beschadigd raken.

Gebruik de batterij en lader alleen voor de doelen waarvoor ze bestemd zijn. Onjuist gebruik of gebruik van niet-goedgekeurde batterijen of laders kan het risico van brand, explosie of een ander gevaar met zich meebrengen, en kan de goedkeuring of garantie doen vervallen. Als u denkt dat de batterij of lader beschadigd is, moet u deze ter inspectie naar een servicepunt brengen voordat u deze opnieuw gebruikt. Gebruik nooit een beschadigde batterij of lader. Gebruik de lader alleen binnenshuis.

Aanvullende veiligheidsinformatie

Alarmnummer kiezen

Een alarmnummer bellen

- 1 Zorg ervoor dat het apparaat is ingeschakeld.
- 2 Controleer of de signaalontvangst voldoende is. Misschien moet u ook het volgende doen:
 - Een SIM-kaart plaatsen.
 - De oproepbeperkingen die u hebt ingeschakeld voor uw apparaat verwijderen, bijvoorbeeld vaste nummers, gesloten gebruikersgroepen of het blokkeren van oproepen.
 - Ervoor zorgen dat uw apparaat niet is ingesteld op een offline of vluchtprofiel.
 - Als het scherm van het apparaat en de sleutels zijn geblokkeerd, maakt u de blokkering ongedaan.
- 3 Wis het scherm door zo vaak op de menu-toets te drukken als nodig is.
- 4 Selecteer **Bellen**.
- 5 Toets het alarmnummer in voor het gebied waar u zich bevindt.
- 6 Selecteer .
- 7 Geef de noodzakelijke informatie zo nauwkeurig mogelijk op. Beëindig het gesprek pas wanneer u daarvoor toestemming hebt gekregen.



Belangrijk: Activeer zowel GSM-oproepen als internetoproepen, als het apparaat internetoproepen ondersteunt. Het apparaat kan proberen een alarmnummer te kiezen via zowel mobiele netwerken als uw internetoproepserviceprovider. Verbindingen kunnen niet onder alle omstandigheden worden gegarandeerd. Vertrouw nooit alleen op een draadloze telefoon voor het tot stand brengen van essentiële communicatie, bijvoorbeeld bij medische noodgevallen.

Kleine kinderen

Het apparaat en toebehoren zijn geen speelgoed. Ze kunnen kleine onderdelen bevatten. Houd deze buiten het bereik van kleine kinderen.

Medische apparatuur

Het gebruik van radiozendapparatuur, dus ook van draadloze telefoons, kan het functioneren van onvoldoende beschermde medische apparatuur nadelig beïnvloeden. Raadpleeg een arts of de fabrikant van het medische apparaat om vast te stellen of het apparaat voldoende is beschermd tegen externe RF-energie. Schakel uw apparaat uit wanneer dat wordt voorgeschreven door instructies, bijvoorbeeld in ziekenhuizen.

Geïmplanteerde medisch apparaten

Om mogelijke storing van geïmplanteerde medisch apparatuur zoals een pacemaker of een geïmplanteerde defibrillator te voorkomen, raden fabrikanten van medische apparatuur aan om draadloze apparaten altijd op minimaal 15,3 centimeter afstand te houden. Personen met dergelijke apparaten moeten met het volgende rekening houden:

- Houd het draadloze apparaat altijd op meer dan 15,3 centimeter afstand van het medische apparaat.
- Draag het draadloze apparaat niet in een borstzak.
- Houd het draadloze apparaat tegen het oor aan de andere kant van het lichaam dan de kant waar het medische apparaat zit.
- Schakel het draadloze apparaat uit als er enige reden is om te vermoeden dat er een storing plaatsvindt.
- Volg de instructies van de fabrikant van het geïmplanteerde medische apparaat.

Als u vragen hebt over het gebruik van het draadloze apparaat wanneer u een geïmplanteerde medisch apparaat hebt, neemt u contact op met uw zorginstelling.

Gehoör



Waarschuwing:

Wanneer u de hoofdtelefoon gebruikt, kan uw vermogen om geluiden van buitenaf te horen negatief worden beïnvloed. Gebruik de hoofdtelefoon niet wanneer dit uw veiligheid in gevaar kan brengen.

Sommige draadloze apparaten kunnen storingen in sommige gehoorapparaten veroorzaken.

Nikkel



Opmerking: Het oppervlak van dit apparaat bevat geen nikkel in de gemetalliseerde delen. Het oppervlak van dit apparaat bevat roestvrij staal.

Het apparaat beschermen tegen schadelijke inhoud

Uw apparaat kan worden blootgesteld aan virussen en andere schadelijke inhoud. Neem de volgende voorzorgsmaatregelen:

- Wees voorzichtig met het openen van berichten. Berichten kunnen schadelijke software bevatten of anderszins schadelijk zijn voor het apparaat of de computer.
- Wees voorzichtig bij het aanvaarden van verbindingsverzoeken, browsen op internet of downloaden van content. Sta geen verbindingen toe met Bluetooth-apparaten van bronnen die u niet vertrouwt.
- Installeer en gebruik alleen diensten en software van bronnen die u vertrouwt en die adequate beveiliging en bescherming bieden.
- Installeer antivirus- en andere beveiligingssoftware op het apparaat en eventuele aangesloten computers. Gebruik slechts één antivirustoepassing tegelijk. Het gebruik van meer dan één antivirustoepassing kan een negatieve invloed hebben op de prestaties en werking van het apparaat en/of de computer.

- Als u vooraf geïnstalleerde bladwijzers en koppelingen naar websites van derden opent, moet u voorzorgsmaatregelen treffen. Nokia onderschrijft deze sites niet en aanvaardt er geen verantwoordelijkheid voor.

Gebruiksomgeving

Dit apparaat voldoet aan de richtlijnen voor blootstelling aan radiosignalen in de normale positie aan het oor of wanneer het apparaat minstens 1,5 centimeter (5/8 inch) van het lichaam wordt gehouden. Een draagtas, riemclip of houder voor het dragen van het apparaat op het lichaam mag geen metaal bevatten en moet het apparaat op de eerder genoemde afstand van het lichaam houden.

Voor het verzenden van gegevensbestanden of berichten is een goede verbinding met het netwerk vereist. De verzending van gegevensbestanden of berichten kan vertraging oplopen zolang een dergelijke verbinding niet beschikbaar is. Houd u aan de instructies voor de afstand tot het lichaam totdat de verzending voltooid is.

Voertuigen

Radiosignalen kunnen elektronische systemen in gemotoriseerde voertuigen die verkeerd geïnstalleerd of onvoldoende afgeschermd zijn, zoals elektronische systemen voor brandstofinjectie, antiblokkeerremmen en systemen voor elektronische snelheidsregeling of airbags negatief beïnvloeden. Raadpleeg voor meer informatie de fabrikant van uw voertuig of van de hierin geïnstalleerde apparatuur.

Het apparaat mag alleen door bevoegd personeel in een auto worden gemonteerd. Ondeskundige installatie of reparatie kan risico's opleveren en de garantie ongeldig maken. Controleer regelmatig of de draadloze apparatuur in de auto nog steeds goed bevestigd is en naar behoren functioneert. Vervoer of bewaar geen brandbare vloeistoffen, gassen of explosieve materialen in dezelfde ruimte als het apparaat of de bijbehorende onderdelen of toebehoren. Vergeet niet dat in een noodsituatie de airbag in een auto met zeer veel kracht wordt opgeblazen. Plaats uw apparaat of toebehoren daarom nooit in de ruimte vóór de airbag.

Schakel uw apparaat uit voordat u aan boord van een vliegtuig gaat. Het gebruik van mobiele apparaten kan gevaarlijk zijn voor de werking van het vliegtuig en is mogelijk illegaal.

Explosiegevaarlijke omgevingen

Schakel het apparaat uit in een omgeving met een mogelijk explosieve atmosfeer. Volg alle aanwezige instructies op. Vonken kunnen in een dergelijke omgeving een explosie of brand veroorzaken die kan resulteren in letsel of de dood. Schakel het apparaat uit op plekken waar brandstoffen worden getankt, zoals op benzinstations. Houd u aan de beperkingen in gebieden waar brandstof wordt opgeslagen en gedistribueerd, bij chemische bedrijven of waar explosiegevaarzaamheden worden uitgevoerd. Gebieden met een mogelijk explosieve atmosfeer worden meestal, maar niet altijd, als zodanig aangeduid. Hiertoe behoren ook omgevingen waar u wordt aangeraden uw automotor uit te zetten, het benedende gedeelte op boten, plaatsen voor overdracht en opslag van chemische stoffen en omgevingen waar de lucht chemische stoffen of deeltjes bevat zoals metaalkorreltjes, -stof of -poeders. Informeer bij de fabrikanten van voertuigen die op vloeibare gassen rijden (zoals propaan of butaan) om te bepalen of dit apparaat in de omgeving daarvan veilig kan worden gebruikt.

Informatie over certificatie (SAR)

Dit mobiele apparaat voldoet aan richtlijnen voor blootstelling aan radiogolven.

Dit mobiele apparaat is een radiozender en -ontvanger. Het is zo ontworpen dat de grenzen voor blootstelling aan radiogolven die worden aanbevolen door internationale richtlijnen, niet worden overschreden. Deze richtlijnen zijn ontwikkeld door de onafhankelijke wetenschappelijke organisatie ICNIRP en bevatten veiligheidsmarges om de veiligheid van alle personen te waarborgen, ongeacht hun leeftijd en gezondheidstoestand.

De blootstellingsrichtlijnen voor mobiele apparatuur worden uitgedrukt in de maateenheid SAR (Specific Absorption Rate). De SAR-limiet in de richtlijnen van het ICNIRP is 2,0 W/kg (watt/kilogram) gemiddeld over tien gram lichaamssweefsel. Bij tests voor SAR worden de standaardposities gebruikt, waarbij het apparaat in alle gemeten frequentiebanden het hoogst toegestane energieniveau gebruikt. Het werkelijke SAR-niveau van een werkend apparaat kan onder de maximumwaarde liggen, omdat het apparaat zo is ontworpen dat niet meer energie wordt gebruikt dan nodig is om verbinding te maken met het netwerk. De hoeveelheid benodigde energie kan wijzigen afhankelijk van een aantal factoren, zoals de afstand tot een zendmast waarop u zich bevindt.

130 Copyright- en andere vermeldingen

De hoogste SAR-waarde onder de ICNIRP-richtlijnen voor gebruik van het apparaat bij het oor is 0,56 W/kg .

Het gebruik van toebehoren met het apparaat kan resulteren in andere SAR-waarden. SAR-waarden kunnen variëren, afhankelijk van nationale rapportage-eisen, testseisen en de netwerkband. Meer informatie over SAR kunt u vinden onder "product information" op www.nokia.com.

Copyright- en andere vermeldingen

CONFORMITEITSVERKLARING

CE 0434 Ⓢ

Hierbij verklaart NOKIA CORPORATION dat het product RM-626 in overeenstemming is met de essentiële vereisten en andere relevante bepalingen van Europese richtlijn 1999/5/EG. Een exemplaar van de conformiteitsverklaring kunt u vinden op de volgende website: http://www.nokia.com/phones/declaration_of_conformity/.

© 2010 Nokia. Alle rechten voorbehouden.

Nokia, Nokia Connecting People, Eseries, Nokia Original Accessories-logo's en Ovi zijn handelsmerken of gedeponeerde handelsmerken van Nokia Corporation. Nokia tune is een geluidsmerk van Nokia Corporation. Namen van andere producten en bedrijven kunnen handelsmerken of handelsnamen van de respectievelijke eigenaren zijn.

Reproductie, overdracht, distributie of opslag van de gehele of gedeeltelijke inhoud van dit document in enige vorm zonder voorafgaande schriftelijke toestemming van Nokia is verboden. Nokia voert een beleid dat gericht is op voortdurende ontwikkeling. Nokia behoudt zich het recht voor zonder voorafgaande kennisgeving wijzigingen en verbeteringen aan te brengen in de producten die in dit document worden beschreven.

HDMI

HDMI and the HDMI Logo are trademarks or registered trademarks of HDMI Licensing LLC.

'Dolby' is a trademark of Dolby Laboratories.

Manufactured under license from Dolby Laboratories.



Java and all Java-based marks are trademarks or registered trademarks of Sun Microsystems, Inc.

Dit product is gelicentieerd onder de MPEG-4 Visual Patent Portfolio-licentie (i) voor privé- en niet-commercieel gebruik in verband met informatie die is gecodeerd volgens de visuele norm MPEG-4, door een consument in het kader van een privé- en niet-commerciële activiteit, en (ii) voor gebruik in verband met MPEG-4-videomateriaal dat door een gelicentieerde videoaanbieder is verstrekt. Voor ieder ander gebruik is of wordt expliciet noch impliciet een licentie verstrekt. Aanvullende informatie, waaronder informatie over het gebruik voor promotionele doeleinden, intern gebruik en commercieel gebruik, is verkrijgbaar bij MPEG LA, LLC. Zie <http://www.mpegla.com>.

Voor zover maximaal toegestaan op grond van het toepasselijke recht, zal Nokia of een van haar licentiehouders onder geen omstandigheid aansprakelijk zijn voor enig verlies van gegevens of inkomsten of voor enige bijzondere, incidentele of indirecte schade of gevolgschade van welke oorzaak dan ook.

De inhoud van dit document wordt zonder enige vorm van garantie verstrekt. Tenzij vereist krachtens het toepasselijke recht, wordt geen enkele garantie gegeven betreffende de nauwkeurigheid, betrouwbaarheid of inhoud van dit document, hetzij uitdrukkelijk hetzij impliciet, daaronder mede begrepen maar niet beperkt tot impliciete garanties betreffende de verkoopbaarheid en de geschiktheid voor een bepaald doel. Nokia behoudt zich te allen tijde het recht voor zonder voorafgaande kennisgeving dit document te wijzigen of te herroepen.

Reverse engineering van de software in het apparaat is verboden voor zover maximaal is toegestaan op grond van het toepasselijke recht. Voor zover deze gebruikershandleiding beperkingen bevat aangaande verklaringen, garanties, schadevergoedingsplichten en aansprakelijkheden van Nokia, gelden deze beperkingen op dezelfde wijze voor verklaringen, garanties, schadevergoedingsplicht en aansprakelijkheden van Nokia-licentiegevers.

De beschikbaarheid van producten, functies, toepassingen en diensten kan per regio verschillen. Neem voor meer informatie contact op met uw Nokia-dealer of uw serviceprovider. Dit apparaat bevat mogelijk onderdelen, technologie of software die onderhevig zijn aan wet- en regelgeving betreffende export van de VS en andere landen. Ontwijking in strijd met de wetgeving is verboden.

Nokia biedt geen garantie en neemt geen verantwoordelijkheid voor de functionaliteit, inhoud of ondersteuning voor toepassingen van derden die bij uw apparaat worden geleverd. Door een toepassing te gebruiken erkent u dat deze zonder enige vorm van garantie wordt verstrekt. Nokia doet geen toezeggingen, biedt geen garantie en neemt geen verantwoordelijkheid voor de functionaliteit, inhoud of ondersteuning voor toepassingen van derden die bij uw apparaat worden geleverd.

MEDEDELING FCC/INDUSTRY CANADA

Uw apparaat veroorzaakt mogelijk televisie- of radiostoringen (bijvoorbeeld wanneer u een telefoon gebruikt in de nabijheid van ontvangstapparatuur). De FCC of Industry Canada kunnen u verplichten het gebruik van uw telefoon te stoppen als dergelijke storingen niet kunnen worden verholpen. Neem voor assistentie contact op met uw lokale servicepunt. Dit apparaat voldoet aan deel 15 van de FCC-regels. De werking is afhankelijk van de volgende twee voorwaarden: (1) Dit apparaat mag geen schadelijke storingen veroorzaken en (2) dit apparaat moet storingen van buitenaf accepteren, ook wanneer deze een ongewenste werking tot gevolg kunnen hebben. Alle veranderingen of aanpassingen die niet uitdrukkelijk door Nokia zijn goedgekeurd, kunnen het recht van de gebruiker om met deze apparatuur te werken tenietdoen.

Sommige handelingen en functies zijn afhankelijk van de SIM-kaart en/of het netwerk, van de MMS-ondersteuning of van de compatibiliteit tussen de apparatuur en de bestandsindelingen van het materiaal. Voor sommige diensten wordt een aparte toeslag in rekening gebracht.

/Uitgave 1.0 NL

Index

A

aanraakscherm	21, 27, 28
achtergrond	38
afbeeldingen	
<i>Zie foto's</i>	
afdrukken	72
afspeellijsten	77
agenda	98, 99
Agenda	66
antennes	16
apparaat	
— in-/uitschakelen	17, 122
— instellen	18
— opnieuw inschakelen	122
apparaat in-/uitschakelen	17, 122
audioberichten	55, 56

B

back-up maken van gegevens	115
batterij	14
— energie besparen	34
— opladen	14, 15
batterij opladen	14, 15
beltonen	35, 36, 46, 53
berichten	55, 56, 123
— audio	56
— conversaties	57
— verzenden	55
berichtlezer	57
bestandsbeheer	114, 115
beveiligingscode	119, 121
blogs	62
blokkeren	
— apparaat	108, 119
— op afstand	120
— scherm	11
— toetsen	11
blokkeren, oproepen	47

blokkeren op afstand	119, 120
blokkeringscode	119, 121
Bluetooth	106, 107, 108, 109
bookmarks	62
browser	
<i>Zie Internet</i>	

C

cachegeheugen	61
Camera	67
— foto's nemen	67, 68
— foto's verzenden	69
— locatiegegevens	67
— opnemen, video's	68
contacten	51
— beltonen	53
— bewerken	51
— favorieten	52
— foto's	52
— groepen	53, 54
— in sociale netwerken	64, 66
— kopiëren	18, 54, 119
— opslaan	51
— problemen oplossen	123
— synchroniseren	54, 118
— toevoegen	51
— verzenden	53, 107
— zoeken	40
copyrightbescherming	79

D

datum en tijd	97
delen, online	65
diavoorstelling	71
doorschakelen, oproepen	47
downloads	
— thema's	37
DRM (Digital Rights Management)	79

E		headset	16
e-mail		help	19
— instellen	59	Het profiel Offline	34
— lezen en beantwoorden	59	I	
— mailbox	59	IMEI-nummer	121
<i>Zie mail</i>		inbox, berichten	56
externe stations	112	indicatoren	123
F		inhoud kopiëren	18, 75, 78, 109, 119
favorieten	52	inhoud overdragen	18, 75, 78, 109, 119
feeds, nieuws	62	installeren, toepassingen	116
feestdag, items	99	instellingen	
films	71	— herstellen	122
FM-radio	80, 81	— taal	58
foto's		— toegangspunten	103
— afdrukken	72	instellingen herstellen	122
— bewerken	70	Internet	61
— delen	65	— bookmarks	62
— kopiëren	18, 109, 119	— browsen, pagina's	61
— locatiegegevens	67	— cachegeheugen	61
— nemen	67, 68	internetoproepen	44, 45
— verzenden	69, 107	internetverbinding	103
— weergeven	69	J	
— weergeven op een tv	72, 73	Java-toepassingen	116
<i>Zie foto's</i>		K	
foto's nemen		Kaarten	82
<i>Zie Camera</i>		— bladeren	82
Foto-editor	70	— downloaden, kaarten	85
G		— Favorieten	89
gebruikershandleiding	19	— gesproken begeleiding	91
gegevensverbindingen	111	— kompas	85
— Bluetooth	106	— locatiegegevens	88
geheugen	114, 123	— locaties delen	90
— vrijmaken	116, 122	— locaties zoeken	87
H		— navigatie	92, 94
HDMI (High-Definition Multimedia Interface)	10	— opslaan, plaatsen	88
HDMI (High-Definition Multimedia Interface)	72, 73	— opslaan, routes	88
		— plaatsen ordenen	89

— positiebepaling	86
— routes	92
— routes ordenen	89
— routes plannen	94
— schermelementen	84, 93
— synchroniseren	90
— verkeersinformatie	93
— verzenden, plaatsen	89
— wandelroutes	94
— wijzigen, weergaven	84
kabelverbinding	109
kantoortoepassingen	100, 102
klok	96, 97, 98

L

licenties	79
locatiegegevens	65, 67
Logboek	46
lokale activiteiten en diensten	62
luidspreker	11

M

mail	58, 59
— bijlagen	60
— maken	60
— verzenden	60
— widgets	60
mailbox	
— voice	47
massageheugen	115
meerdere taken tegelijk uitvoeren	25
menu's	39
Mijn kaart	53
MMS (Multimedia Message Service)	55
multimediaberichten	55
muziek	76, 78
— afspeellijsten	77

N

nieuwsfeeds	62
Nokia-account	17

Nokia-ondersteuningsinformatie	121
Nokia Ovi Suite	20
Notities	102

O

office-toepassingen	100, 101
ondersteuning	19, 121
oorspronkelijke instellingen herstellen	122
opnemen	
— geluiden	79
— oproepen	45
— video's	68
opnieuw inschakelen	122
oproepen	46
— beperken	47, 48
— conferentie	42
— doorschakelen	47
— internetoproepen	44, 45
— laatst gekozen	45
— plaatsen	40
— video-oproepen	41
Ovi-account	
<i>Zie Nokia-account</i>	
Ovi by Nokia	17, 54
Ovi-diensten	17
Ovi-diensten van Nokia	17
Ovi Mail	59
Ovi Muziek	79
Ovi Store	19
Ovi Suite	20
Ovi-synchronisatie	118

P

persoonlijke instellingen, apparaat	36,	37,	38,
pictogrammen	31		
PIN-codes	121		
positioneringsgegevens	65		
problemen oplossen	123		

profielen	35, 36, 37
— aanpassen	36
— maken	36
— offline	34
— personaliseren	36
PUK-codes	121

Q	
Quickoffice	100, 101

R	
radio	80, 81
RDS (Radio Data System)	80, 81
recycling	124
Rekenmachine	102

S	
sensorinstellingen	46
signalen	
— personaliseren	36
SIM-kaart	54
— plaatsen	12
— verwijderen	12
SMS (Short Message Service)	55
SMS-berichten	55
snelkeuze	43
sneltoetsen	24, 30, 39
sociale netwerken	63, 64, 65, 66
software	116
software-updates	113, 114
speakerphone	11
spraakopdrachten	43
spraakoproepen	
<i>Zie oproepen</i>	
startscherm	24, 37, 38, 39, 60
statusupdates	65
stil profiel	36
symbolen	31
synchronisatie	54, 117, 118

T	
taalinstellingen	58
taken	98
tekstinvoer	9, 25, 27, 28, 29, 30
telefoonboek	
<i>Zie contacten</i>	
Telefoonoverdracht	18, 119
thema's	37
tijd en datum	97
toegangscodes	121
toepassingen	25, 39, 113, 116
toetsen	28
toetsenbord	9, 25, 27, 30
toetsen en onderdelen	7, 8, 9
toetsen vergrendelen	11
tv	
— foto's en video's weergeven op	72, 73
— naar programma's kijken	75

U	
updates	
— apparaatsoftware	113, 114
— toepassingen	113
USB	10
USB-verbinding	109, 110

V	
verbindingen	111
vergaderitems	99
verjaardag, items	99
video's	75
— afspelen	75
— bekijken	69
— bewerken	70, 71
— delen	49, 50, 65
— kopiëren	18, 75, 109, 119
— locatiegegevens	67
— opnemen	68
— verzenden	107
— weergeven op een tv	72, 73

video-oproepen	41
virtueel toetsenblok	28
virtueel toetsenbord	27
visitekaartjes	53, 107
volumeregeling	11
VPN (Virtual Private Network)	111

W

waarschuwingsverlichting	33
web	
<i>Zie Internet</i>	
webbrowser	61, 123
webfeeds	62
webverbinding	103
wekker	96
wereldklok	97, 98
widgets	60, 75
WLAN (draadloos lokaal netwerk)	105, 106
woordenboek	103

Z

zaklantaarn	12
Zip manager	103
zoeken	33
— contacten	40
— radiozenders	80