

**NOKIA**  
Nseries

Nokia N900

<b>Inhoudsopgave</b>		<b>Inleiding</b>	<b>15</b>
		Over Maemo-software	15
		Over het bureaublad	15
		Menu Toepassing	16
		Statusgebied en statusmenu	17
		Dashboard	18
		Over het touchscreen	19
<b>Veiligheid</b>	<b>6</b>	<b>Basistoepassing</b>	<b>20</b>
Over dit apparaat	6	Over dit apparaat	20
Netwerkdiensten	7	Uw apparaat beschermen	22
Gedeeld geheugen	7	Tekstinvoer	22
		Snelkoppelingen gebruiken	26
<b>Uw apparaat instellen</b>	<b>8</b>	<b>Uw apparaat aanpassen</b>	<b>26</b>
De SIM-kaart en de batterij plaatsen	8	Het bureaublad bewerken en personaliseren	26
De geheugenkaart plaatsen	9	Profielinstellingen	27
De batterij opladen	10	De achtergrondafbeelding wijzigen	28
		De taal van het apparaat wijzigen	28
		Thema's wijzigen	28
<b>Toetsen en onderdelen</b>	<b>11</b>	<b>Uw apparaat aansluiten</b>	<b>28</b>
Toetsen en onderdelen (voorkant)	11	Over verbindingen	28
Toetsen en onderdelen (achterkant)	12	Netwerkinstellingen	29
Toetsen en onderdelen (bovenkant)	12	Een WLAN-verbinding gebruiken	30
Toetsen en onderdelen (sides)	12	Packet-gegevensverbinding gebruiken	33
		Actieve gegevensverbindingen	34
		Draadloze verbindingen uitschakelen	35
		Internetverbindinginstellingen	35
		Bluetooth-verbindingen	35
<b>Eerste keer starten</b>	<b>13</b>		
Het apparaat inschakelen	13		
Opstartwizard	13		
<b>Standaard</b>	<b>14</b>		
<b>Stylus (schermaanraakpen)</b>	<b>14</b>		
<b>Accessoires gebruiken</b>	<b>14</b>		
Headset	14		
Polsband	15		

USB-verbindingen	37	Opties tijdens een oproep	52
<b>Webpagina's weergeven</b>	<b>38</b>	Oproeptimers	52
Over browser	38	Alarmnummer kiezen	53
Webpagina's openen en door webpagina's bladeren	38	<b>Tekst- en expresberichten verzenden</b>	<b>53</b>
Browserwerkbalk	39	Over conversaties	53
Favorieten ordenen	40	Tekstberichten versturen	54
Privé-gegevens wissen	40	Chatberichten versturen	55
Beveiliging van de verbinding	41	Berichten en conversaties verwijderen	56
Bestanden downloaden	41	Conversaties filteren	56
Webpagina's opslaan	42	Instellingen voor tekst- en expresberichten	56
Bladergeschiedenis weergeven	42	<b>E-mail</b>	<b>57</b>
Invoegtoepassingen installeren	42	Over e-mail	57
Browserinstellingen aanpassen	43	Uw werk-e-mail lezen met Mail for Exchange	57
<b>Uw contacten ordenen</b>	<b>44</b>	Uw e-mail instellen	58
Contacten toevoegen en bewerken	44	E-mail lezen en verzenden	60
Mijn gegevens toevoegen en bewerken	45	Uw e-mail ordenen	62
Contacten sorteren	46	Synchroniseren met Mail for Exchange	63
Contactpersonen importeren en exporteren	46	E-mailinstellingen aanpassen	63
Contactkaarten verzenden	47	<b>Foto's maken en videoclips opnemen</b>	<b>67</b>
Snelkoppelingen aan bureaublad toevoegen	47	Camera	67
Uw contacten synchroniseren	47	Foto's maken	68
Contactinstellingen	48	Videoclips opnemen	70
<b>Oproepen tot stand brengen</b>	<b>48</b>	Camera-instellingen wijzigen	72
Over oproepen	48	Afbeeldingen weergeven met Foto's	73
Nabijheidssensor	48	<b>Uw afbeeldingen en videoclips delen</b>	<b>76</b>
Spraakoproepen plaatsen	49	Over het delen van inhoud	76
Internetoproepen tot stand brengen	51		

## 4 Inhoudsopgave

---

Een account voor delen maken	76
Items delen	77
Labels	77
Items delen via een Bluetooth-verbinding	77
Items verzenden via e-mail	77
Instellingen voor delen aanpassen	78
Status voor delen weergeven	78
Account voor delen bewerken	78

### **Muziek en videoclips afspelen 79**

Over mediaspeler	79
Bestandsindelingen	79
De mediawidget aan bureaublad toevoegen	80
Mediabestanden zoeken	80
Muziek afspelen met mediaspeler	80
De FM-zender gebruiken	82
Videoclips afspelen met mediaspeler	83
Naar internetradio luisteren met de mediaspeler	84
Door mediaservers bladeren	84

### **Locaties zoeken en weergeven 85**

Positiebepaling (GPS)	85
Ovi-kaarten voor mobiel	87

### **Inhoud van een ander apparaat synchroniseren en overbrengen 88**

Inhoud synchroniseren	88
Gegevens overdragen	89
Overdrachtgegevens beheren	89

### **Back-ups maken van gegevens en gegevens terugzetten 89**

Over back-ups	89
Een nieuwe back-up maken	90
Een back-up herstellen	90

### **Software bijwerken en toepassingen installeren 90**

Informatie over Toepassingsbeheer	90
Extra toepassingen installeren	91
Catalogussen toevoegen	92
Controleren op updates	93
Software bijwerken	93

### **Tijd beheren 95**

Tijd weergeven en alarmen instellen	95
Kalender weergeven en beheren	96

### **Hulpprogramma's gebruiken en gegevens beheren 99**

Bestanden beheren	99
Geheugen	99
De oorspronkelijke instellingen herstellen	101
Hulpprogramma's gebruiken	101

### **Spelletjes spelen 103**

Blocks	103
Chess	104
Mahjong	105
Marbles	105
Andere spelletjes installeren	106

<b>Instellingen aanpassen</b>	<b>106</b>
Personaliseringsinstellingen aanpassen	106
Verbindingsinstellingen aanpassen	109
Algemene instellingen aanpassen	111
Instellingen voor toepassingen van derden	112
<b>Open source software notice</b>	<b>113</b>
<b>Normen</b>	<b>113</b>
<b>Accessoires</b>	<b>114</b>
<b>Batterij</b>	<b>114</b>
Informatie over de batterij en de lader	114
Controleren van de echtheid van Nokia-batterijen	115
<b>Uw apparaat onderhouden</b>	<b>116</b>
Recycling	116
<b>Aanvullende veiligheidsinformatie</b>	<b>116</b>
Kleine kinderen	116
Gebruiksomgeving	116
Medische apparatuur	116
Voertuigen	117
Explosiegevaarlijke omgevingen	117
Alarmnummer kiezen	117
Informatie over certificatie (SAR)	118
<b>Index</b>	<b>119</b>

## Veiligheid

Lees deze eenvoudige richtlijnen. Het niet opvolgen van de richtlijnen kan gevaarlijk of onwettig zijn. Lees de volledige gebruikershandleiding voor meer informatie.

### SCHAKEL HET APPARAAT ALLEEN IN ALS HET VEILIG IS



Schakel het apparaat niet in als het gebruik van mobiele telefoons verboden is of als dit storing of gevaar zou kunnen opleveren.

### VERKEERSVEILIGHEID HEeft VOORRANG



Houdt u aan de lokale wetgeving. Houd tijdens het rijden uw handen vrij om uw voertuig te besturen. De verkeersveiligheid dient uw eerste prioriteit te hebben terwijl u rijdt.

### STORING



Alle draadloze apparaten kunnen gevoelig zijn voor storing. Dit kan de werking van het apparaat negatief beïnvloeden.

### SCHAKEL HET APPARAAT UIT IN GEBIEDEN WAARBINNEN EEN GEBRUIKSVERBOD GELDT



Houd u aan alle mogelijke beperkende maatregelen. Schakel het apparaat uit in vliegtuigen en in de nabijheid van medische apparatuur, brandstof, chemicaliën of gebieden waar explosieven worden gebruikt.

### DESKUNDIG ONDERHOUD



Dit product mag alleen door deskundigen worden geïnstalleerd of gerepareerd.

### TOEBEHOREN EN BATTERIJEN



Gebruik alleen goedgekeurde toebehoren en batterijen. Sluit geen incompatibele producten aan.

### WATERBESTENDIGHEID



Het apparaat is niet waterbestendig. Houd het apparaat droog.

### Over dit apparaat

Het draadloze apparaat dat in deze handleiding wordt beschreven, is goedgekeurd voor gebruik in het (E)GSM 850, 900, 1800, 1900 en UMTS 900, 1700, 2100-netwerken. Neem contact op met uw serviceprovider voor meer informatie over netwerken.

Uw apparaat beschikt mogelijk over vooraf geïnstalleerde bladwijzers en koppelingen naar websites van derden. Deze zijn niet verbonden met Nokia en Nokia onderschrijft deze niet en aanvaardt er geen aansprakelijkheid voor. Als u dergelijke sites bezoekt, moet u voorzorgsmaatregelen treffen op het gebied van beveiliging of inhoud.

**Waarschuwing:**

Als u andere functies van dit apparaat wilt gebruiken dan de alarmklok, moet het apparaat zijn ingeschakeld. Schakel het apparaat niet in wanneer het gebruik van draadloze apparatuur storingen of gevaar kan veroorzaken.

Houd u bij het gebruik van dit apparaat aan alle regelgeving en respecteer lokale gebruiken, privacy en legitieme rechten van anderen, waaronder auteursrechten. Auteursrechtbescherming kan verhinderen dat bepaalde afbeeldingen, muziek en andere inhoud worden gekopieerd, gewijzigd of overgedragen.

Maak een back-up of houd een schriftelijke neerslag bij van alle belangrijke gegevens die in uw apparaat zijn opgeslagen.

Wanneer u het apparaat op een ander apparaat aansluit, dient u eerst de handleiding van het desbetreffende apparaat te raadplegen voor uitgebreide veiligheidsinstructies. Sluit geen incompatibele producten aan.

De afbeeldingen in deze documentatie kunnen verschillen van de afbeeldingen op het scherm van het apparaat.

Voor andere belangrijke informatie over uw apparaat wordt u verwezen naar de gebruikershandleiding.

**Netwerkdiensten**

Om het apparaat te kunnen gebruiken, moet u beschikken over een abonnement bij een aanbieder van draadloze verbindingdiensten. Enkele functies zijn niet op alle netwerken beschikbaar. Er zijn ook functies waarvoor u

specifieke regelingen met uw serviceprovider moet treffen voordat u ze kunt gebruiken. Wanneer u netwerkdiensten gebruikt, worden er gegevens overgedragen. Informeer bij uw serviceprovider naar de kosten voor communicatie op uw eigen telefoonnetwerk en wanneer u in het dekkingsgebied van andere netwerken verkeert. Uw serviceprovider kan u vertellen welke kosten in rekening worden gebracht. Bij sommige netwerken gelden beperkingen die invloed hebben op hoe u sommige functies van dit apparaat kunt gebruiken die netwerkondersteuning nodig hebben, zoals ondersteuning voor specifieke technologieën, bijvoorbeeld WAP 2.0-protocollen (HTTP en SSL) die werken met TCP/IP-protocollen en taalafhankelijke tekens.

Het kan zijn dat uw serviceprovider verzocht heeft om bepaalde functies uit te schakelen of niet te activeren in uw apparaat. In dat geval worden deze functies niet in het menu van uw apparaat weergegeven. Mogelijk is uw apparaat voorzien van aangepaste onderdelen, zoals menunamen, menuvolgorde en pictogrammen.

**Gedeeld geheugen**

De volgende functies in dit apparaat maken mogelijk gebruik van gedeeld geheugen: favorieten, afbeeldingen, audio- en videobestanden; notities, tekeningen en andere bestanden; namen van contactpersonen; e-mailberichten; en toepassingen. Door het gebruik van een of meer van deze functies is er mogelijk minder geheugen beschikbaar voor de overige functies. Als uw apparaat een bericht weergeeft dat het geheugen vol is, verwijdert u een gedeelte van de informatie die in het gedeelde geheugen is opgeslagen.

### Uw apparaat instellen

#### De SIM-kaart en de batterij plaatsen

Schakel het apparaat altijd uit en ontkoppel de lader voordat u de batterij verwijdert.

**Belangrijk:** Om schade aan de SIM-kaart te voorkomen, moet u altijd de batterij verwijderen voordat u de SIM-kaart installeert of uitneemt.

- 1 Houd het apparaat zo vast dat de achtercover naar u toe gericht is om te voorkomen dat de batterij losraakt.
- 2 Plaats uw vinger in de greep en til de achtercover op. U hoeft niet op een knopje te drukken om de achtercover te openen.

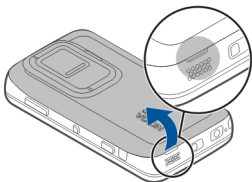

- 3 Schuif de SIM-kaarthouder naar links (1) en til het rechteruiteinde van de houder op (2) om de houder te openen. Zorg ervoor dat de schuine hoek op de kaart omhoog is gericht en dat het contactgebied op de kaart naar de aansluitpunten op het apparaat is gericht (3). Sluit de houder (4) en schuif deze naar rechts totdat deze op zijn plaats klikt (5).

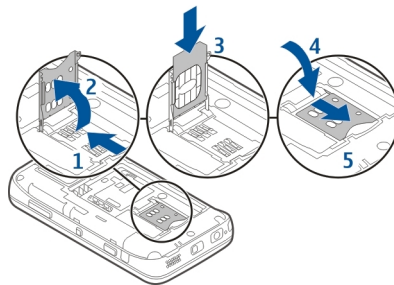

- 4 Leg de contactpunten van de batterij op één lijn met de overeenkomende aansluitpunten op het batterijvak en schuif de batterij in de richting van de pijl.

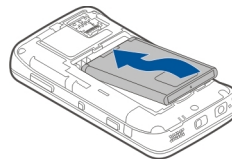

- 5 U plaatst de achtercover terug door het vergrendelingspalletje in de richting van de sleuf te duwen en het in te drukken tot het klepje vastklikt.



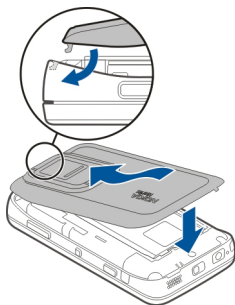

- 1 Houd het apparaat zo vast dat de achtercover naar u toe gericht is om te voorkomen dat de batterij losraakt.
- 2 Plaats uw vinger in de greep en til de achtercover op. U hoeft niet op een knopje te drukken om de achtercover te openen.

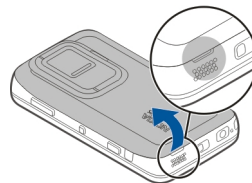

### De geheugenkaart plaatsen



Gebruik alleen compatibele microSD-kaarten die door Nokia is goedgekeurd voor gebruik met dit apparaat. Nokia maakt gebruik van goedgekeurde industriële normen voor geheugenkaarten, maar sommige merken zijn mogelijk niet geheel compatibel met dit apparaat. Incompatibele kaarten kunnen de kaart en het apparaat beschadigen en gegevens op de kaart aantasten.

De geheugenkaart kan veilig worden geplaatst en verwijderd, zelfs wanneer het apparaat is ingeschakeld.

Mogelijk bevat het apparaat bij ingebruikneming al een geheugenkaart. Als dat niet het geval is, doet u het volgende:

- 3 Schuif de geheugenkaarthouder in de richting van de batterij (1) en til het uiteinde van de houder op (2) om de houder te openen. Plaats een compatibele geheugenkaart in de houder (3). Controleer of het contactgebied op de kaart naar de aansluitpunten op het apparaat is gericht. Sluit de houder (4) en schuif deze terug totdat deze op zijn plaats klikt (5).

## 10 Uw apparaat instellen

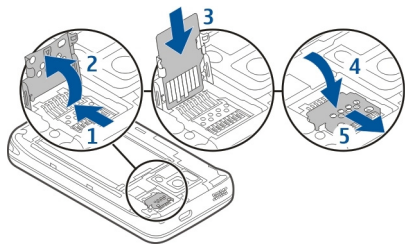

- 4 Plaats de cover weer op het apparaat. Houd het apparaat naar beneden gericht wanneer u de cover terugplaatst. Controleer of de cover goed is gesloten.

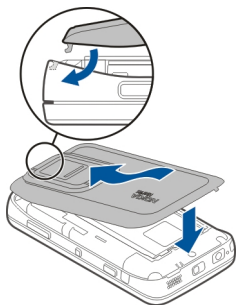

### De batterij opladen

De batterij is in de fabriek gedeeltelijk opgeladen. Als wordt aangegeven dat het batterijniveau laag is, gaat u als volgt te werk:

#### De batterij opladen met de oplader

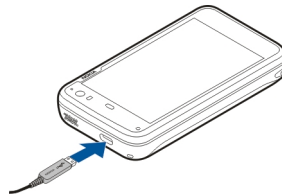

- 1 Steek de oplader in het stopcontact.

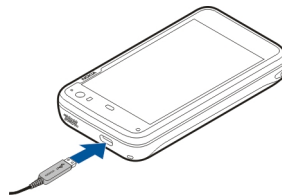

- 2 Sluit de oplader aan op de micro-USB-aansluiting van het apparaat.
- 3 Wanneer wordt aangegeven dat de batterij volledig is opgeladen, ontkoppelt u de oplader van het apparaat en haalt u deze uit het stopcontact.

Het indicatorlampje knippert wanneer het apparaat aan het opladen is. Het indicatorlampje blijft branden wanneer de batterij volledig is opgeladen.

U hoeft de batterij niet gedurende een bepaalde periode op te laden en u kunt het apparaat gebruiken terwijl het wordt opgeladen. Als de batterij volledig ontladen is, kan het enkele minuten duren voordat het indicatorlampje begint te knipperen of voordat u weer met het apparaat kunt bellen.

### De batterij opladen met de USB-kabel

U kunt uw apparaat opladen met een compatibel USB-apparaat, bijvoorbeeld een computer, wanneer er geen stopcontact beschikbaar is. U kunt ook gegevens overbrengen terwijl u het apparaat oplaadt.

- 1 Sluit een compatibele USB-kabel aan tussen een compatibel USB-apparaat en uw apparaat.  
Afhankelijk van het type apparaat dat voor het opladen wordt gebruikt, kan het enige tijd duren voordat er met het laden wordt begonnen.
- 2 Als het apparaat is ingeschakeld, worden USB-modusopties weergegeven. Selecteer **Modus massa-opslag** of **Modus PC Suite** om te controleren of het apparaat genoeg stroom krijgt bij het opladen via USB.

Het indicatorlampje knippert wanneer het apparaat aan het opladen is. Het indicatorlampje blijft branden wanneer de batterij volledig is opgeladen.

Als de batterij helemaal leeg is, moet u het apparaat eerst even opladen voordat u het weer gebruikt.

Als het apparaat is ingeschakeld en er veel toepassingen worden uitgevoerd, kan het apparaat meer stroom gebruiken dan het krijgt van opladen via USB. Sluit een aantal toepassingen en verbreek gegevensverbindingen of gebruik de oplader die is meegeleverd bij het apparaat.

## Toetsen en onderdelen

### Toetsen en onderdelen (voorkant)

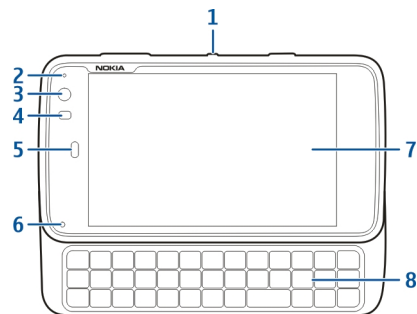

- 1 Aan/uit-toets
- 2 Lichtsensor
- 3 Lens van secundaire camera
- 4 Nabijheidssensor
- 5 Oorstukje
- 6 Indicatielampje
- 7 Aanraakscherm
- 8 Fysiek toetsenbord

## 12 Toetsen en onderdelen

Verwijder het beschermende plastic van het scherm van het apparaat om ervoor te zorgen dat het touchscreen goed werkt.

Het gedeelte links van het touchscreen mag niet met bijvoorbeeld een beschermlaagje of met plakband worden bedekt.

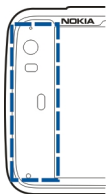

### Toetsen en onderdelen (achterkant)

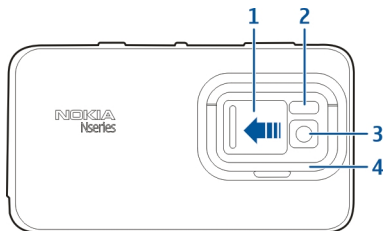

- 1 Lenskapje
- 2 Cameraflitser
- 3 Cameralens

### 4 Standaard

### Toetsen en onderdelen (bovenkant)

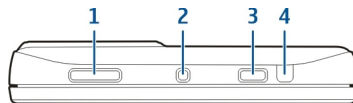

- 1 Zoom-/volumetoets
- 2 Aan/uit-toets
- 3 Opnametoets
- 4 Infraroodpoort

Geen van de vooraf geïnstalleerde toepassingen van uw apparaat maakt gebruik van de infraroodpoort. De aanwezigheid hiervan maakt echter wel de ontwikkeling mogelijk van toepassingen van derden die wel gebruikmaken van een infraroodpoort. De infraroodpoort is niet IrDA-compatibel.

### Toetsen en onderdelen (sides)

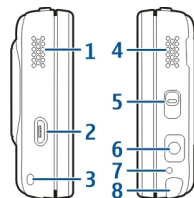

- 1 Stereospeaker
- 2 Micro-USB-connector
- 3 Oogje van polsband
- 4 Stereospeaker
- 5 Blokkeringschakelaar
- 6 Nokia AV-aansluiting (3,5 mm)
- 7 Microfoon
- 8 Stylus (schermaanraakpen)

## Eerste keer starten

### Het apparaat inschakelen

- 1 Druk op de aan/uit-toets.

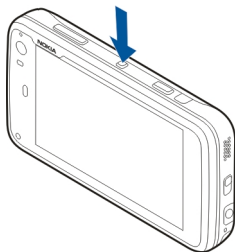

- 2 Als er naar een PIN-code of blokkeringscode wordt gevraagd, voert u deze in en selecteert u **Voltooid**. De vooraf ingestelde blokkeringscode is **12345**. Als u de code bent vergeten en het apparaat is geblokkeerd, moet er onderhoud worden gepleegd, waarvoor extra servicekosten in rekening kunnen worden gebracht.

Neem voor meer informatie contact op met een Nokia Care-locatie of de leverancier van uw apparaat.

### Het apparaat uitschakelen

Druk op de aan/uit-toets en selecteer **Uitzetten!**.

**Tip:** U kunt het apparaat ook uitschakelen door de aan/uit-toets ingedrukt te houden.

### Opstartwizard

- 1 Schakel het apparaat in. Er wordt kort een welkomstbericht weergegeven. Vervolgens wordt de opstartwizard gestart.
- 2 De instellingen voor de taal, regio, tijd en datum worden weergegeven. Definieer het volgende:

**Taal** — Schuif uw vinger omhoog of omlaag om door de lijst te bladeren en selecteer de taal.

**Regio** — Schuif uw vinger omhoog of omlaag om door de lijst te bladeren en selecteer de regio.

**Tijd** — Definieer de tijdnotatie door de schuifregelaar te verplaatsen naar **24 u** of **12 u**, en verplaats de wijzers van de klok met uw vinger naar de juiste tijd. Als u de 12-uurs klok gebruikt, verplaatst u de schuifregelaar naar **AM** of **PM**.

**Datum** — Stel de huidige datum in. Schuif hiertoe met uw vinger omhoog of omlaag in de dag-, maand- en jaarkolom.

- 3 Selecteer **Opslaan** om de instellingen te accepteren en op te slaan.

### Standaard

De standaard bevindt zich aan de achterkant van het apparaat. Wanneer u het apparaat op een plat oppervlak plaatst, kan de standaard worden gebruikt bij het bekijken van bijvoorbeeld videoclips of foto's.

### De standaard openen

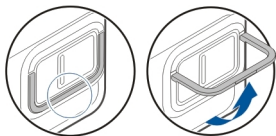

### Stylus (schermanraakpen)

Sommige functies, zoals tekenen, zijn mogelijk eenvoudiger te gebruiken met een aanwijspen dan met uw vinger.

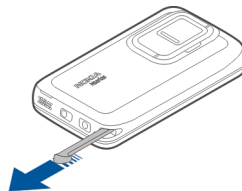

**Belangrijk:** Gebruik alleen een Stylus die door Nokia is goedgekeurd voor gebruik met dit apparaat. Als u een andere Stylus gebruikt, kan de garantie op het apparaat vervallen en kan het aanraakscherm beschadigd raken. Voorkom dat er krassen ontstaan op het aanraakscherm. Gebruik nooit een echte pen of echt potlood of andere scherpe voorwerpen om op het aanraakscherm te schrijven.

### Accessoires gebruiken

#### Headset

U kunt een compatibele headset of hoofdtelefoon bij uw apparaat gebruiken. Nokia-hoofdtelefoons met muzieknoppen kunnen ook worden gebruikt, maar het apparaat ondersteunt de muzieknoppen niet.

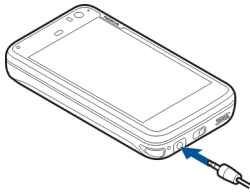

### Waarschuwing:

Wanneer u de hoofdtelefoon gebruikt, kan uw vermogen om geluiden van buitenaf te horen negatief worden beïnvloed. Gebruik de hoofdtelefoon niet wanneer dit uw veiligheid in gevaar kan brengen.

Sluit geen producten aan die een uitgangssignaal afgeven, aangezien het apparaat dan beschadigd kan raken. Sluit geen energiebron aan op de netstroomconnector van Nokia.

Als u externe apparaten of hoofdtelefoons op de netstroomconnector van Nokia aansluit die niet door Nokia zijn goedgekeurd voor gebruik met dit apparaat, moet u extra letten op het geluidsniveau.

### Polsband

- 1 Verwijder de achtercover.
- 2 Haak een bandje achter de klem en sluit de achtercover.

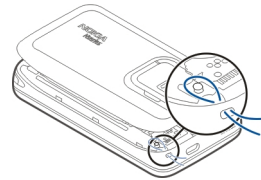

## Inleiding

### Over Maemo-software

Dit apparaat gebruikt Maemo 5-software onder Linux. De software is gebouwd om te functioneren zoals een computer. Dit betekent dat er meerdere toepassingen tegelijk kunnen worden uitgevoerd en dat er een breed scala van activiteiten kan worden uitgevoerd, van surfen op het web tot het opnemen van video. Uw apparaat ondersteunt Maemo Update. Hiermee kunnen het besturingssysteem en toepassingen worden bijgewerkt via een WLAN- of packet-gegevensverbinding.

Met Maemo-software kunt u uw eigen toepassingen ontwikkelen voor het apparaat. Gebruik hiervoor de Maemo Software Development Kit (Maemo SDK). Ga naar [maemo.nokia.com](http://maemo.nokia.com) voor meer informatie over wat Maemo-software is en hoe u toepassingen kunt ontwikkelen.

### Over het bureaublad

Het bureaublad wordt weergegeven wanneer u het apparaat inschakelt. Het biedt snel toegang tot verschillende functies van het apparaat. U kunt maximaal vier bureaubladen

## 16 Inleiding

gebruiken. De bureaubladen kunnen worden aangepast zodat ze verschillende widgets, favorieten, achtergrondafbeeldingen en snelkoppelingen naar toepassingen en contacten hebben.

Het bureaublad bevat het volgende:

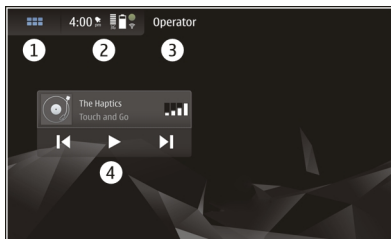

- 1 Menu Toepassing
- 2 Statusgebied
- 3 Uw netwerkserviceprovider (als er een SIM-kaart is geplaatst)
- 4 Widgets

### Schakelen tussen bureaubladen

Naar links of naar rechts schuiven.

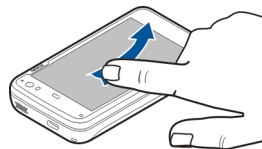

### Contacten zoeken

Voer een naam in met het fysieke toetsenbord.

### Open het virtuele toetsenblok om een oproep te plaatsen

Voer een telefoonnummer in op het bureaublad met behulp van het fysieke toetsenbord. Als u nummers wilt invoeren, houdt u  ingedrukt en drukt u op de gewenste nummers.

### Menu Toepassing

In het toepassingsmenu worden de beschikbare toepassingen weergegeven. Selecteer .

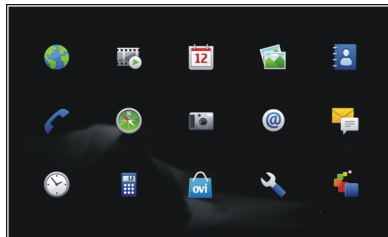



**Een toepassing openen**

Selecteer de toepassing die u wilt openen.





**Een toepassing sluiten**

Selecteer . Alle niet-opgeslagen wijzigingen en selecties worden geannuleerd.

**Statusgebied en statusmenu****Statusgebied**











In het statusgebied wordt de huidige status weergegeven van items die relevant zijn voor het hele apparaat. De huidige tijd en de batterij- en signaalsterkte worden weergegeven. Bovendien worden in het statusgebied mogelijk uw internetverbindingstatus, beschikbare updates of uw actieve profiel weergegeven.

**Statusgebiedindicatoren****Algemene indicatoren**



	Er is een alarmsignaal actief.
	De status van de batterij van het apparaat en de eventuele oplaadstatus.
	De huidige signaalsterkte.
	Er zijn software-updates of extra toepassingen beschikbaar.

	Het profiel Stil is actief.
---	-----------------------------



**Verbindingsindicatoren**

	Het huidige netwerk.
	Synchronisatie wordt uitgevoerd.
	Er is een USB-verbinding actief.
	Er is een packet-gegevensverbinding actief (netwerkdienst).
	Er is een draadloze LAN-verbinding actief.
	Er is een draadloze ad-hoc-LAN-verbinding actief.
	Bluetooth-verbinding is actief.
	Er is een Bluetooth-verbinding actief met een of meer Bluetooth-apparaten.
	SIM-kaart niet beschikbaar (kaart niet geplaatst of PIN-code niet opgegeven).
	De modus Offline is actief.

**GPS-indicators**

	De GPS-functie is actief.
	De GPS-functie is niet actief.

### Indicatoren voor het delen van inhoud

	Delen is actief.
	Het delen is onderbroken en heeft uw aandacht.
	Het delen is geblokkeerd.

### Oproepindicator



	Er is een telefoonoproep actief.
---	----------------------------------

### Beschikbaarheidsstatusindicatoren

	Online
	Bezet

Als de beschikbaarheidsstatus Offline is, wordt er geen indicator weergegeven in het statusgebied.

### Geluidsindicatoren

	Uw apparaat is verbonden met een hoofdtelefoon die gebruik maken van kabel of Bluetooth.
	Uw apparaat is verbonden met een hoofdtelefoon met kabel of een Bluetooth-hoofdtelefoon.
	De FM-zender is actief.

Als door de toepassing van een derde een pictogram wordt toegevoegd aan het statusgebied, wordt het na de standaardpictogrammen geplaatst.

### Het statusmenu openen

Tik op het statusgebied.

Het statusmenu wordt weergegeven met bijvoorbeeld de resterende levensduur van de batterij, het apparaatvolume en de Bluetooth-verbindingstatus. Als u de weergegeven status wilt wijzigen, selecteert u het desbetreffende statusmenu-item.

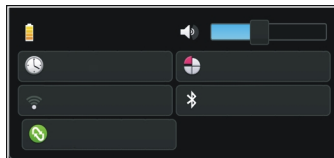



### Dashboard

De toepassingen die momenteel worden uitgevoerd, worden weergegeven op het dashboard. Op het dashboard worden ook de meldingen weergegeven die u hebt ontvangen maar nog niet hebt geopend, bijvoorbeeld tekst- en e-mailberichten. Ook worden hier gemiste oproepen weergegeven.



### Het dashboard openen

Wanneer u een toepassing opent, wordt het pictogram  gewijzigd in het dashboardpictogram . Selecteer  om het dashboard te openen. De toepassing blijft open en u kunt naar de toepassing terugkeren door deze te selecteren.

### Schakelen tussen toepassingen

Wanneer er meerdere toepassingen geopend zijn, selecteert u  en de toepassing waarop u wilt overschakelen.

### Reageren op een melding

- 1 Wanneer u bijvoorbeeld een nieuwe e-mail, een nieuw expresbericht of een nieuw tekstbericht ontvangt, wordt kort een melding weergegeven. U kunt het bericht weergeven door de melding te selecteren. Als u de melding niet selecteert wanneer deze wordt weergegeven, blijft de melding aanwezig op het

dashboard. Om dit aan te geven knippert het pictogram  en blijft het vervolgens branden.

- 2 Als u de melding op het dashboard wilt weergeven, selecteert u de melding.

### Over het touchscreen Aanraakschermacties

#### Tik op

Als u een toepassing of ander element op het aanraakscherm wilt selecteren of openen, tikt u er eenmaal op met uw vinger.

#### Selecteer

In deze gebruikersdocumentatie wordt het openen van toepassingen of items door er eenmaal op te tikken 'selecteren' genoemd. Als u verschillende items op volgorde wilt selecteren, worden de te selecteren schermteksten gescheiden door pijlen.

#### Slepen

U kunt ook slepen, bijvoorbeeld om omhoog of omlaag te schuiven in een lijst. U kunt slepen door uw vinger op het scherm te plaatsen en over het scherm te laten glijden.

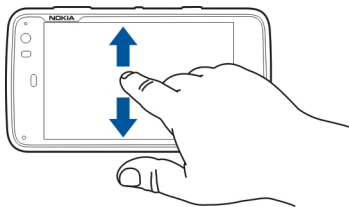

### Vegen

Vegen kan bijvoorbeeld worden gebruikt om in de toepassing Foto's tussen afbeeldingen te schakelen. U veegt door uw vinger snel naar links of rechts over het scherm te bewegen.

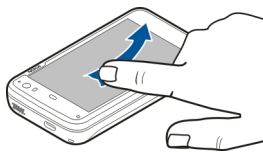

### Achtergrondverlichting van het aanraakscherm

#### Achtergrondverlichting van aanraakscherm inschakelen

De achtergrondverlichting van het aanraakscherm wordt na een periode van inactiviteit uitgeschakeld. Als u de achtergrondverlichting wilt inschakelen, tikt u op het scherm. Als het scherm en de toetsen vergrendeld zijn,

gebruikt u de vergrendelingschakelaar om ze te ontgrendelen.

### Touchscreenacties in toepassingen

#### Het toepassingsmenu openen

Tik op de titelbalk van de momenteel geopende toepassing.

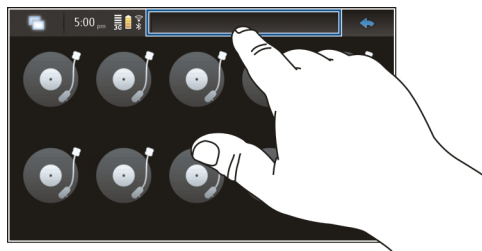

#### Een dialoogvenster sluiten

Tik op een lege ruimte op het bureaublad. Alle wijzigingen en selecties worden geannuleerd.

## Basistoepassing

### Over dit apparaat

#### Antennelocaties

Het apparaat kan interne en externe antennes hebben. Vermijd onnodig contact met het gebied rond de antenne als

de antenne aan het zenden of ontvangen is. Contact met antennes kan de kwaliteit van de communicatie nadelig beïnvloeden en kan tijdens gebruik leiden tot een hoger stroomverbruik en tot een kortere levensduur van de batterij.

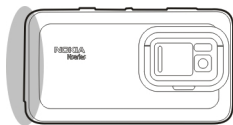

Mobiele antenne

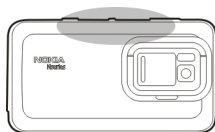

Bluetooth- en WLAN-antenne



GPS-antenne

## Volume regelen

### Het volume aanpassen

Gebruik de volumetoetsen.

**Tip:** U kunt de huidige volume-instelling weergeven en het volume aanpassen via het statusmenu. Tik op het statusgebied om het menu te openen. Gebruik de volumeregelaar  om het volume aan te passen.

### Geluiden dempen

Sleep de volumeregelaar in het statusmenu helemaal naar links.



### Volume van oproep- en berichttonen aanpassen

Selecteer  > Instellingen en Profielen.

## Meldingslampje

Het waarschuwingslampje kan de status van uw apparaat aangeven. Het kan u bijvoorbeeld informeren over de oplaadstatus van de batterij of u laten weten dat u een oproep hebt gemist of bijvoorbeeld een e-mail- of tekstbericht hebt ontvangen. U kunt het waarschuwingslampje in- of uitschakelen voor elk waarschuwingsstype door de instellingen voor het waarschuwingslampje te wijzigen.

De kleuren van het waarschuwingslampje staan voor het volgende:

-  Toepassing heeft waarschuwinglampje geactiveerd (ontvangen tekstbericht, expresbericht of e-mail)
-  De batterij wordt opgeladen
-  De batterij is vol

### Verwante onderwerpen

- [Zie 'Instellingen waarschuwinglampje ', p. 108.](#)

### Uw apparaat beschermen

#### Uw apparaat vergrendelen

Wijzig om ongeautoriseerd gebruik van uw apparaat te voorkomen de vergrendelingscode van het apparaat en stel het in op automatische vergrendeling na een bepaalde periode.

Druk kort op de aan/uit-toets en selecteer **Apparaat beveiligen**.

#### Uw apparaat ontgrendelen

Voer de vergrendelingscode in en selecteer **Voltooid**.

### De duur van de time-outperiode instellen

Selecteer  > **Instellingen** en **Apparaatvergrendeling** > **Automatisch vergrendelen** en selecteer de duur.

### Vergrendelingscode wijzigen

- 1 Selecteer  > **Instellingen** en **Apparaatvergrendeling** > **Vergrendelingscode wijzigen**.
- 2 Voer de huidige code eenmaal en de nieuwe code tweemaal in. De standaardblokkeringscode is 12345.

Als u op enig moment buiten het dialoogvenster tikt, wordt de vergrendelingscode van het apparaat niet gewijzigd.

Houd de nieuwe vergrendelingscode geheim en bewaar deze op een veilige plaats (niet bij het apparaat).

Als u de vergrendelingscode van het apparaat bent vergeten, dient u het apparaat naar een Nokia Care-centrum te sturen. Daar kan het apparaat worden ontgrendeld, maar daarvoor moet de software opnieuw worden geladen. Hierbij kunnen alle data die u op het apparaat hebt opgeslagen verloren gaan.

### Touchscreen en toetsen vergrendelen

Als u het touchscreen en de toetsen vergrendelt, voorkomt u dat toetsen per ongeluk worden ingedrukt.

Als u het touchscreen en de toetsen wilt vergrendelen of ontgrendelen, schuift u de vergrendelingsschakelaar.

### Tekstinvoer

#### Het fysieke toetsenbord gebruiken

Als u het fysieke toetsenbord wilt gebruiken, schuift u het aanraakscherm naar boven. Wanneer u het fysieke

toetsenbord gebruikt, wordt het virtuele toetsenbord uitgeschakeld.

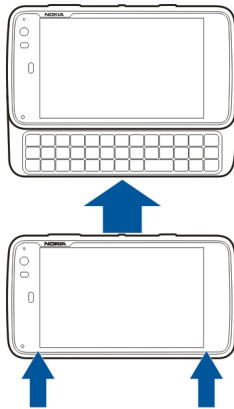

Naast de tekentoetsen bevat het fysieke toetsenbord de volgende toetsen:

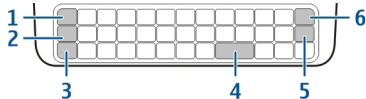

- 1 Sym-toets
- 2 ↵-toets
- 3 Shift-toets.

- 4 Spatie-toets
- 5 Enter-toets
- 6 Backspace-toets

### Tekst invoeren

Druk op de toetsen op het toetsenbord.

### Tussen hoofd- en kleine letters schakelen

Druk op de Shift-toets. Om alleen hoofdletters of kleine letters te typen, drukt u twee keer op de Shift-toets. Als u terug wilt gaan naar de normale modus, drukt u opnieuw op de Shift-toets.

### Cijfers, extra tekens en veelgebruikte symbolen invoeren

Druk op de ↵-toets en druk op de juiste toets om een cijfer, teken of symbool te typen. Als u alleen de tekens op de bovenkant van de toetsen wilt invoeren, drukt u twee keer op de ↵-toets om de modus te vergrendelen. Als u terug wilt gaan naar de normale modus, drukt u opnieuw op de ↵-toets.

### Speciale tekens invoeren

Druk op ↵ en op de sym-toets.

### Accenttekens invoeren

Als u een accent aan een letter wilt toevoegen, drukt u op ↵ en de sym-toets en selecteert u het accent in de lijst. Druk vervolgens op de letter waaraan u het accent wilt toevoegen.

### Woordaanvulling gebruiken

U kunt ook de woordaanvullingsfunctie gebruiken. De suggesties worden weergegeven in het tekstinvoergebied. Druk op de pijl-rechts om een suggestie te selecteren.

### Sneltoetsen gebruiken

Druk op Ctrl en op het teken.

### Verwante onderwerpen

- [Zie 'Woordaanvulling en woordenboeken', p. 25.](#)
- [Zie 'Snelkoppelingen gebruiken', p. 26.](#)

### Het virtuele toetsenbord gebruiken

Als u het virtuele toetsenbord wilt gebruiken, controleert u of het fysieke toetsenbord is gesloten en selecteert u een tekstinvoerveld, bijvoorbeeld het webadresveld van de browser. U moet het virtuele toetsenbord activeren voordat u het kunt gebruiken.

### Het virtuele toetsenbord activeren

Selecteer  > **Instellingen** en **Tekstinvoer**.

Schakel het selectievakje **Virtueel toetsenbord gebruiken** in.

De toetsen van het virtuele toetsenbord zijn:

 — Schakelen tussen hoofd- en kleine letters.

 — Cijfers, extra tekens en veelgebruikte symbolen invoeren.

 — Veelgebruikte speciale tekens, symbolen en accenten invoeren.

 — Open het tekstinvoermenu, dat bewerkopties bevat zoals **Knippen**, **Kopiëren** en **Plakken**. U kunt ook schakelen tussen de invoertalen als u deze hebt gedefinieerd in de tekstinvoerinstellingen.

 — Een geregeleinde invoegen.

 — Het teken links van de cursor verwijderen.

 — Het virtuele toetsenbord sluiten.

### Tussen invoermethoden schakelen

Als u wilt schakelen tussen het virtuele toetsenbord en het fysieke toetsenbord, schuift u omhoog of omlaag op het touchscreen.

### Van toetsenbordindeling wisselen

De fysieke toetsenbordindeling kan variëren per regio, maar er kunnen toch twee verschillende tekstinvoertalen tegelijk worden geboden.

### Tussen invoertalen schakelen

Druk tegelijkertijd op Ctrl en op de spatietoets. U schakelt dan ook tussen de talen voor het virtuele toetsenbord.

### Tekstinvoerinstellingen

1 Selecteer  > **Instellingen** en **Tekstinvoer**.

2 Selecteer een van de volgende opties:



**Indeling toetsenbord (hardware)** — Definieer de tekenset die moet worden gebruikt voor het fysieke toetsenbord. Als u deze instelling wijzigt, kan dit ertoe leiden dat de fysieke toetsen niet overeenkomen met de toetsenbordindeling van de hardware.

**Virtueel toetsenbord gebruiken** — Activeer het virtuele toetsenbord.

**Woordaanvulling** — Schakel woordaanvulling in.

**Automatische hoofdletters** — Schakel de functie voor automatische hoofdletters in om van de eerste letter van zinnen automatisch een hoofdletter te maken wanneer u tekst invoert.

**Spatie invoegen na woord** — Voeg een spatie in na elke geaccepteerde woordaanvulling.

**Eerste taal** — Selecteer de eerste taal. Selecteer **Woordenboek** en de woordenboektaal als u een woordenboek wilt selecteren dat u wilt gebruiken voor de eerste taal.

**Tweede taal** — Selecteer de tweede taal. Selecteer **Woordenboek** en de woordenboektaal als u een woordenboek wilt selecteren dat u wilt gebruiken voor de tweede taal. Wanneer u overschakelt op de tweede taal, wordt het huidige woordenboek voor de woordaanvullingsfunctie ook gewijzigd.

**Twee woordenboeken gebruiken** — Gebruik beide taalwoordenboeken tegelijk.

### Woordaanvulling en woordenboeken

Als woordaanvulling is geactiveerd, worden er woorden voorgesteld waarvan de beginletters overeenkomen met de

letters die u hebt getypt. Woordaanvulling is gebaseerd op een ingebouwd woordenboek. Wanneer u tekens invoert, wordt in het woordenboek van het apparaat naar woorden gezocht die beginnen met deze tekens.

U kunt ervoor kiezen om twee woordenboeken te gebruiken, zodat er wordt gezocht in het woordenboek van de tweede taal als er geen geschikt woord kan worden gevonden in het woordenboek van de eerste taal.

Het woordenboek kan automatisch nieuwe woorden leren op basis van de tekst die u invoert. Tekst die wordt ingevoerd in wachtwoordvelden, wordt niet opgeslagen in het woordenboek.

### Woordaanvulling activeren en twee woordenboeken gebruiken

Selecteer  > **Instellingen** en **Tekstinvoer**.

### Een suggestie accepteren

Selecteer de suggestie. Wanneer u het fysieke toetsenbord gebruikt, drukt u op de pijl-rechts.

### Een suggestie weigeren

Ga door met het schrijven van het woord. Na elk teken dat u typt, worden de suggesties aangepast aan de ingevoerde tekens.

### Verwante onderwerpen

- [Zie 'Tekstinvoerinstellingen', p. 24.](#)

### Snelkoppelingen gebruiken

Hier volgen enkele sneltoetsen die u kunt gebruiken. Door het gebruik van sneltoetsen kunt u op een efficiëntere manier met toepassingen werken.

### Algemene sneltoetsen

<b>Ctrl + C</b>	Tekst kopiëren.
<b>Ctrl + V</b>	Tekst plakken.
<b>Ctrl + X</b>	Tekst knippen.
<b>Ctrl + A</b>	Alles selecteren.
<b>Ctrl + O</b>	Openen (indien beschikbaar).
<b>Ctrl + N</b>	Een nieuw item maken (indien beschikbaar).
<b>Ctrl + S</b>	Opslaan (indien beschikbaar).
<b>Ctrl + Z</b>	Ongedaan maken (indien beschikbaar).
<b>Ctrl + Y</b>	Opnieuw uitvoeren (indien beschikbaar).
<b>Ctrl + F</b>	Zoekbalk openen (indien beschikbaar).
<b>Ctrl + pijl-rechts</b>	Het invoegpunt naar het einde van het woord verplaatsen.
<b>Ctrl + pijl-links</b>	Het invoegpunt naar het begin van het woord verplaatsen.

### Snelkoppelingen voor webbrowser

<b>Ctrl + N</b>	Een nieuw venster openen.
<b>Ctrl + R</b>	De pagina opnieuw laden.
<b>Ctrl + B</b>	Een favoriet openen.
<b>Ctrl + D</b>	Een favoriet toevoegen.

### Snelkoppelingen voor e-mail

<b>Ctrl + Enter</b>	Bericht verzenden.
<b>Ctrl + R</b>	Een bericht beantwoorden.

### Snelkoppelingen voor RSS-lezer

<b>Ctrl + R</b>	De feed vernieuwen.
-----------------	---------------------

## Uw apparaat aanpassen

### Het bureaublad bewerken en personaliseren

#### Het bureaubladmenu openen

Tik op het bureaublad en selecteer  > Bureaubladmenu.

#### Het bureaublad aanpassen

Selecteer een van de volgende opties:

**Snelkoppeling toevoegen** — Een snelkoppeling naar een toepassing toevoegen aan het bureaublad.

**Widget toevoegen** — Een widget, zoals Agenda of Locatie, toevoegen aan het bureaublad.

**Contactpersoon toevoegen** — Een contact toevoegen aan het bureaublad.

**Weergaven beheren** — Instellen welke bureaubladen in gebruik zijn. Schuif het huidige bureaublad naar links of naar rechts om te schakelen tussen bureaubladen.

**Favoriet toevoegen** — Een webfavoriet toevoegen aan het bureaublad.

**Achtergrond wijzigen** — De achtergrondaafbeelding wijzigen. Het apparaat heeft vooraf geïnstalleerde achtergrondaafbeeldingen, maar u kunt elke willekeurige afbeelding gebruiken die is opgeslagen op het apparaat, op een geplaatst geheugen of op een gekoppeld of gedeeld apparaat.

**Items op het bureaublad opnieuw rangschikken**

Widgets, favorieten, contacten of snelkoppelingen slepen.

**Een item van het ene bureaublad naar het andere verplaatsen**

Het item naar links of naar rechts slepen totdat u het gewenste bureaublad hebt bereikt.

**Items van het bureaublad verwijderen**

Selecteer  op de widget, de favoriet, de contact of de snelkoppeling.



### Verwante onderwerpen

- [Zie 'De agendawidget aan bureaublad toevoegen', p. 98.](#)
- [Zie 'De mediawidget aan bureaublad toevoegen', p. 80.](#)
- [Zie 'Snelkoppelingen aan bureaublad toevoegen', p. 47.](#)
- [Zie 'De achtergrondaafbeelding wijzigen', p. 28.](#)

### Profielinstellingen

Selecteer  > Instellingen en Profielen.

**Het apparaat zo instellen dat het trilt wanneer het zich in het profiel Stil of Algemeen bevindt**

Selecteer Trilstand.

### De beltoon en waarschuwingstonen voor berichten selecteren

Selecteer **Beltoon, SMS-waarschuwing, Chattoon of E-mailwaarschuwing** en de gewenste toon.

### Een nieuwe beltoon of waarschuwingstonen voor berichten toevoegen

Selecteer het toontype, **Toevoegen**, de gewenste toon en **Voltooid**.

### Het volumeniveau van tonen selecteren

Selecteer **Systeemgeluiden, Toetsgeluiden of Touchscreen-geluiden** en het gewenste volumeniveau.

### Het volume van tonen aanpassen

Sleep naar links of naar rechts.

### De achtergrondafbeelding wijzigen

U kunt een andere achtergrondafbeelding selecteren voor elk bureaublad van uw apparaat .

- 1 Schuif naar links of naar rechts om het gewenste bureaublad te selecteren.
- 2 Tik op het bureaublad en selecteer  > **Bureaubladmenu > Achtergrond wijzigen**.
- 3 Selecteer **Toevoegen**.
- 4 Blader naar de afbeelding en selecteer **Voltooid**.

De achtergrondafbeelding van het huidige bureaublad wordt gewijzigd. Als u de achtergrondafbeelding van nog

een bureaublad wilt wijzigen, gaat u naar het gewenste bureaublad.

### De taal van het apparaat wijzigen

- 1 Selecteer  > **Instellingen en Taal en land**.
- 2 Selecteer **Apparaattaal** en de gewenste taal.
- 3 Start het apparaat opnieuw op.

### Thema's wijzigen

Een thema is een set overeenkomstige achtergrondafbeeldingen: één voor elk bureaublad.

- 1 Selecteer  > **Instellingen en Thema's**.
- 2 Selecteer een thema in de lijst.

## Uw apparaat aansluiten

### Over verbindingen

U hebt bij uw apparaat meerdere mogelijkheden om verbinding te maken met internet of met andere compatibele apparaten, computers of Mac's. De beschikbare verbindingmethoden zijn een WLAN-verbinding (draadloos LAN) en een packet-gegevensverbinding.

U kunt automatische overdracht tussen WLAN- en packet-gegevensverbindingen inschakelen om ervoor te zorgen dat uw apparaat continu online is. U kunt uw apparaat ook zo instellen dat er wordt gevraagd welke verbinding u wilt gebruiken. Wanneer u voor het eerst verbinding maakt met internet via een packet-gegevensverbinding, wordt u

gevraagd om te selecteren of u automatische overdracht wilt toestaan zonder verdere bevestiging.

U kunt ook verbinding maken met een computer of een ander compatibel apparaat met behulp van draadloze Bluetooth-technologie of met behulp van een USB-gegevenskabel.

### Verwante onderwerpen

- [Zie 'Over WLAN', p. 30.](#)
- [Zie 'Over packet-gegevens', p. 33.](#)
- [Zie 'Gegevens verzenden via een Bluetooth-verbinding', p. 37.](#)
- [Zie 'USB', p. 37.](#)
- [Zie 'Internetverbindinginstellingen', p. 35.](#)

### Netwerkinstellingen

Het apparaat kan automatisch schakelen tussen GSM- en 3G-netwerken.

In het statusgebied wordt het huidige netwerk aangegeven door de volgende pictogrammen:

<b>2G</b>	GSM
<b>2.5G</b>	EDGE
<b>3G</b>	3G
<b>3.5G</b>	HSPA

Selecteer  > **Instellingen** en **Telefoon** > **Netwerk** om netwerkinstellingen aan te passen.

### Het netwerk van de serviceprovider selecteren

Het netwerk wordt standaard automatisch geselecteerd. Selecteer **Handmatig** en een netwerk om het netwerk handmatig te selecteren.

### Netwerkmodus selecteren

Selecteer welk netwerk u wilt gebruiken. Als u **Dual** selecteert, wordt het GSM- of 3G-netwerk automatisch gebruikt op basis van de netwerkbeschikbaarheid en -parameters en de roamingovereenkomsten tussen de netwerkserviceproviders.

Neem voor meer informatie contact op met uw netwerkserviceprovider.

### Instellingen voor gegevensroaming definiëren

Roaming is gebaseerd op specifieke roamingovereenkomsten tussen uw netwerkserviceprovider en andere netwerkserviceproviders om u in staat te stellen netwerkdiensten buiten uw thuisnetwerk te gebruiken, bijvoorbeeld wanneer u in het buitenland bent.

**Altijd vragen** is standaard geselecteerd. Er wordt alleen geprobeerd verbinding te maken wanneer de bevestigingsopmerking is geaccepteerd. Als u **Altijd toestaan** selecteert, worden alle packet-gegevensverbindingen in het buitenland behandeld alsof ze zich in het thuisnetwerk bevinden.

Neem contact op met uw netwerkserviceprovider voor meer informatie over en de kosten van roaming.

### Een WLAN-verbinding gebruiken

U kunt een WLAN-gegevensverbinding (draadloos LAN) gebruiken om verbinding te maken met internet. Er kan maar één draadloos LAN tegelijk actief zijn, maar verschillende toepassingen kunnen hetzelfde internettoegangspunt gebruiken.

### Over WLAN

Als u een draadloze LAN-verbinding (WLAN) wilt gebruiken, moet dit mogelijk zijn op de locatie waar u zich bevindt en moet uw apparaat op het WLAN zijn aangesloten. Bij sommige beveiligde WLAN's hebt u een toegangssleutel van de serviceprovider nodig om verbinding te maken.

**Opmerking:** In Frankrijk mag WLAN uitsluitend binnenshuis worden gebruikt.

Functies die gebruikmaken van een WLAN of die op de achtergrond worden uitgevoerd terwijl er andere functies worden gebruikt, gebruiken veel energie waardoor ze de levensduur van de batterij verkorten.

Uw apparaat ondersteunt de volgende WLAN-functies:

- IEEE 802.11b/g-standaard
- Werking bij 2,4 GHz
- WEP (Wired Equivalent Privacy) met sleutels tot 128 bits en verificatiemethode met beveiligde Wi-Fi-toegang (WPA2-Enterprise). Deze functies kunnen alleen worden gebruikt als ze door het netwerk worden ondersteund.

**Belangrijk:** Schakel altijd één van de beschikbare encryptiemethoden in om de beveiliging van uw draadloze LAN-verbinding te vergroten. Het gebruik van encryptie verkleint het risico van onbevoegde toegang tot uw gegevens.

### Verwante onderwerpen

- [Zie 'Een WLAN-verbinding maken', p. 30.](#)
- [Zie 'Beveiligingsinstellingen', p. 31.](#)

### Bedieningsmodi

Een WLAN heeft twee bedieningsmodi: infrastructuur en adhoc.

In de infrastructuurmodus zijn twee soorten communicatie mogelijk: draadloze apparaten zijn met elkaar verbonden via een WLAN-toegangspunt of draadloze apparaten zijn op een LAN aangesloten via een WLAN-toegangspunt.

In de ad-hocmodus kunnen apparaten onderling rechtstreeks gegevens verzenden en ontvangen.

### Een WLAN-verbinding maken

- 1 Selecteer  > **Instellingen en Internetverbindingen** > **Verbindingen** > **Nieuw** > **Volgende.**
- 2 Voer een beschrijvende naam voor de verbinding in en selecteer **Volgende.**
- 3 Het apparaat vraagt of u naar beschikbare WLAN's wilt laten zoeken. Selecteer **Ja** om de scan te starten, en selecteer het WLAN in het dialoogvenster **Verbinding**

selecteren. Als een WLAN wordt verborgen, wordt het als verborgen aangegeven in het dialoogvenster. U kunt een verborgen WLAN selecteren zoals u elke andere WLAN-verbinding selecteert, als u de netwerknnaam (SSID) weet, en het vervolgens handmatig invoeren.

Als u de waarden handmatig wilt invoeren, selecteert u **Nee** en definieert u het volgende:

**Netwerknnaam (SSID)** — Voer de naam van het WLAN in. Als u een ad-hocnetwerk maakt, moet de naam van het netwerk uniek zijn. Als u een internetverbinding via een WLAN tot stand brengt, wordt de verbinding op deze informatie gebaseerd. Als het veld lichter van kleur is en niet kan worden bewerkt, bevat de gescande SSID tekens uit een onbekende tekenset en niet uit een standaardtekenset (UTF-8), zoals het apparaat verwacht.

**Netwerk is verborgen** — Selecteer of de naam van het WLAN wordt verborgen, dat wil zeggen dat het netwerk zo is geconfigureerd dat de naam hiervan niet wordt uitgezonden (SSID). Als u deze optie selecteert, zoekt uw apparaat actief naar de verborgen WLAN's als u een internetverbinding tot stand brengt.

**Netwerkmodus** — Selecteer **Ad hoc** of **Infrastructuur**. De modus Infrastructuur wordt bij internetverbindingen gebruikt.







**Beveiligingsmethode** — Selecteer de beveiligingsmethode die ook wordt gebruikt door uw WLAN-toegangspunt.

Als u uw eigen WLAN-toegangspunt hebt, schakelt u altijd een van de beschikbare coderingsmethoden in om de beveiliging van het draadloze netwerk te verbeteren.

Het gebruik van encryptie verkleint het risico van onbevoegde toegang tot uw gegevens.

## Beschikbare WLAN's

Na de WLAN-scan worden alle beschikbare WLAN's weergegeven met de volgende gegevens:

- Verbindingstype, aangegeven door  (algemeen) of  (ad hoc)
- Naam
- Als het WLAN al is opgeslagen op uw apparaat, wordt  weergegeven.
- WLAN-sigtaalsterkte, aangegeven door 
- Gebruikte coderingsmethode, aangegeven door  (WPA),  (WEP) of  (geen)

## Beveiligingsinstellingen

Selecteer  > **Instellingen en Internetverbindingen** > **Verbindingen**.

Voer in de dialoogvensters voor het instellen van de verbinding de coderingssleutels in voor de desbetreffende WLAN-verbinding. Indien mogelijk is het aan te raden om de WPA-methode te gebruiken voor een sterkere beveiliging.

## WEP-sleutel

Voer de WEP-sleutel (Wired Equivalent Privacy) in. U kunt meer dan één WEP-sleutel opgeven en ook de standaard sleutel selecteren, indien dit door uw WLAN is vereist.

### WPA-sleutel

Voer de vooraf gedeelde WPA-sleutel (Wi-Fi Protected Access) in. De sleutellengte dient tussen 8 en 63 tekens te zijn. Alleen ASCII-tekens zijn toegestaan.

### WPA met EAP-type

Selecteer het EAP-type (Extensible Authentication Protocol) uit het volgende:

**TLS** (Transport Layer Security-)verificatie — Selecteer het clientcertificaat dat wordt gebruikt voor verificatie.

**PEAP** (Protected Extensible Authentication Protocol-)verificatie of **TTLS** (Tunnelled Transport Layer Security) — Selecteer een verificatiemethode die wordt gebruikt in PEAP of TTLS en een optioneel clientcertificaat.

Definieer voor MSCHAPv2 een gebruikersnaam en wachtwoord. Schakel het selectievakje **Bij elke aanmelding vragen naar wachtwoord** in als u wilt dat er altijd om uw wachtwoord wordt gevraagd wanneer u een verbinding maakt. Voer uw gebruikersnaam in voor GTC. Bij het maken van een verbinding wordt u gevraagd om een reactie. De clientcertificaten zijn optioneel. Neem voor meer informatie contact op met uw internetprovider.

### Geavanceerde instellingen opgeven

Selecteer  > **Instellingen en Internetverbindingen** > **Verbindingen**. Selecteer de verbinding en **Bewerken**. Selecteer **Geavanceerd** in het laatste dialoogvenster.

### WLAN-proxyinstellingen aanpassen

---

#### Proxy's inschakelen

- 1 Selecteer **Proxy gebruiken**.
- 2 Voer het IP-adres van de proxyserver of de hostnaam in. De indeling van een domein is bijvoorbeeld proxy.bedrijf.com.
- 3 Voer het nummer van de proxypoort in.

#### Proxy's niet gebruiken

Als u domeinen hebt waarvoor geen proxy's mogen worden gebruikt, selecteert u **Proxy niet gebruiken voor** en voert u de domeinnamen in waarvoor geen proxy nodig is.

#### Automatische proxy's inschakelen

Als u de IP-adressen automatisch wilt verkrijgen van de internetserviceprovider, schakelt u het selectievakje **Automatische configuratie** in en voert u het webadres van de server in het veld **Webadres** in.

### IP-adresinstellingen

---

Selecteer het tabblad **IP-adressen**.

#### IP-adres

- 1 Selecteer **IP-adres automatisch ophalen** als u het IP-adres voor het apparaat automatisch wilt verkrijgen van de server.
- 2 Als u de waarden handmatig wilt invoeren, neemt u contact op met uw internetserviceprovider voor de juiste waarden en voor meer informatie.



## DNS-adres

Een DNS (Domain Name Service) is een internetdienst waarmee domeinnamen, bijvoorbeeld `www.nokia.com`, worden omgezet in IP-adressen, zoals `192.100.124.195`.

- 1 Selecteer **DNS automatisch ophalen** om het DNS-adres automatisch te verkrijgen van de server.
- 2 Als u de waarde handmatig wilt invoeren, voert u de IP-adressen van de primaire en secundaire domeinnaamserveren in (als uw internet-serviceprovider dit van u verlangt).

## Overige WLAN-instellingen

Selecteer het tabblad **Overige** en definieer het volgende:

**Transmissievermogen WLAN** — Selecteer hoeveel energie het apparaat gebruikt tijdens een WLAN-verbinding. De standaardwaarde is 100 mW.

**Energiebesparing** — Selecteer het energiebesparingsniveau van WLAN-verbindingen.

**Ad hoc-kanaal** — Selecteer een kanaal voor ad-hoc-WLAN-verbindingen.

Selecteer **Modus Alleen-WPA2** om alleen verificatie volgens het WPA2-protocol bij WLAN-verbindingen te ondersteunen.

De beschikbare opties kunnen verschillen afhankelijk van het geselecteerde verbindingstype.

## EAP-instellingen aanpassen

De EAP-instellingen zijn alleen zichtbaar voor WLAN-verbindingen die gebruikmaken van het EAP-verificatieprotocol.

### Gebruikersnaam handmatig invoeren

Als de gebruikersnaam afwijkt van de gebruikersnaam die is geleverd door het certificaat, schakelt u het selectievakje **Handmatige gebruikersnaam gebruiken** in en voert u de gebruikersnaam in het veld **Handmatige gebruikersnaam** in.

### Clientverificatie vereisen

Als u wilt dat de EAP-server vereist dat uw apparaat wordt geverifieerd, schakelt u het selectievakje **Clientverificatie vragen** in.

## Packet-gegevensverbinding gebruiken

### Over packet-gegevens

Uw apparaat ondersteunt packet-gegevensverbindingen (netwerkdienst), zoals GPRS in het GSM-netwerk. In 3G-netwerken blijven gegevensverbindingen actief tijdens spraakoproepen.

Als u een gegevensverbinding tot stand wilt brengen, hebt u een toegangspunt nodig. Als u wilt controleren welke typen toegangspunten nodig zijn voor bepaalde diensten of als u informatie wilt over de beschikbaarheid van en abonnementen op packet-gegevensverbindingdiensten, neemt u contact op met uw netwerkserviceprovider.

### Verwante onderwerpen

- [Zie 'Instellingen packet-gegevens', p. 34.](#)

### Snel downloaden en uploaden

HSPDA (High-Speed Downlink Packet Access), ook wel 3.5G genoemd, is een netwerkdienst in UMTS-netwerken die voorzieningen biedt voor het snel downloaden en uploaden van gegevens. Als HSPA-ondersteuning in het apparaat wordt ingeschakeld en het apparaat wordt aangesloten op een UMTS-netwerk dat HSPA ondersteunt, verloopt het downloaden en uploaden van gegevens, zoals e-mail en webpagina's, via een packet-gegevensverbinding mogelijk sneller.

**3.5G** in het statusgebied duidt op een actieve HSPA-verbinding.

Neem contact op met uw netwerkserviceprovider voor vragen over de beschikbaarheid van en abonnementen op gegevensverbindingdiensten en de bijbehorende kosten.

### Instellingen packet-gegevens

Packet-gegevensinstellingen worden automatisch ingesteld door het apparaat op basis van uw SIM-kaart. Als u de instellingen wilt aanpassen, neemt u contact op met uw serviceprovider voor meer informatie en gaat u als volgt te werk.

- 1 Selecteer  > **Instellingen**.
- 2 Selecteer **Internetverbindingen** > **Verbindingen**.

- 3 Selecteer de internetverbinding die wordt geleverd door uw netwerkserviceprovider, en selecteer **Bewerken**. Voer de nieuwe gegevens in.

Als u elke keer dat u verbinding maakt het wachtwoord wilt invoeren, schakelt u het selectievakje **Bij elke aanmelding vragen naar wachtwoord** in.

### Geavanceerde instellingen

Geavanceerde packet-gegevensinstellingen worden op dezelfde manier aangepast als WLAN-instellingen.

### Verwante onderwerpen

- [Zie 'WLAN-proxyinstellingen aanpassen', p. 32.](#)

### Actieve gegevensverbindingen

In het statusgebied worden de actieve gegevensverbindingen aangegeven door de volgende pictogrammen:



Er is een packet-gegevensverbinding actief.



of Er is een draadloze LAN-verbinding (WLAN) actief.



**Opmerking:** De uiteindelijke rekening van de serviceprovider voor oproepen en diensten kan variëren, afhankelijk van de netwerkfuncties, afrondingen, belastingen, enzovoort.

### Verbindingen sluiten

Selecteer het statusgebied en een verbinding en sluit de verbinding.

## Draadloze verbindingen uitschakelen

### Verbindingen uitschakelen

Druk kort op de aan/uit-toets en selecteer **Offline Modus**.

### Verbindingen inschakelen

Druk kort op de aan/uit-toets en selecteer **Normale modus**.

**Belangrijk:** In de modus Offline kunt u geen oproepen doen of ontvangen en kunnen ook andere functies waarvoor een netwerk- of Bluetooth-verbinding vereist is, niet worden gebruikt. U kunt mogelijk nog wel het alarmnummer kiezen dat in het apparaat is geprogrammeerd. Als u dergelijke functies wilt gebruiken, dient u het apparaat eerst terug te zetten in de normale modus. Als het apparaat is vergrendeld, moet u de beveiligingscode invoeren.

## Internetverbindinginstellingen

U kunt selecteren welke verbindingen automatisch moeten worden gebruikt, definiëren hoe vaak er op de achtergrond op verbindingen moet worden gescand en het apparaat zo instellen dat het overschakelt op een WLAN-verbinding wanneer er een beschikbaar is.

- 1 Selecteer  > **Instellingen en Internetverbindingen** > **Automatisch verbinding maken**.
- 2 Selecteer wat u wilt gebruiken: een WLAN-verbinding, een packet-gegevensverbinding of elke verbinding die maar beschikbaar is.

Selecteer **Altijd vragen** om elke keer dat u verbinding maakt met het netwerk een verbinding te selecteren.

- 3 Selecteer **Zoekinterval** om de frequentie voor automatische verbindingspogingen te definiëren. De standaardwaarde is 10 minuten.

## Overschakelen op WLAN indien beschikbaar

Selecteer **Overschakelen op WLAN indien beschikbaar** als u wilt dat uw apparaat een opgeslagen WLAN-verbinding in plaats van een packet-gegevensverbinding gebruikt wanneer er een WLAN-verbinding beschikbaar is.

## Bluetooth-verbindingen

### Over Bluetooth-verbindingen

Via Bluetooth kunt u een draadloze verbinding tot stand brengen met andere compatibele apparaten, zoals mobiele telefoons, computers, headsets en carkits.

U kunt de verbinding gebruiken om afbeeldingen, videoclip, muziek en geluidscips en notities te verzenden, en bestanden over te brengen van de compatibele pc.

Omdat de draadloze Bluetooth-technologie op radiogolven is gebaseerd, hoeven Bluetooth-apparaten zich niet in het zicht te bevinden. De afstand tussen de apparaten mag echter niet meer dan 10 meter (33 feet) zijn. De verbinding kan hierbij wel hinder ondervinden van obstakels, zoals muren of andere elektronische apparaten.

Dit apparaat voldoet aan Bluetooth-specificatie 2,1 + EDR met ondersteuning voor de volgende profielen: General Access Profile, File Transfer Profile, Object Push Profile, Generic

Object Exchange Profile, Headset Profile, Hands Free Profile, Advanced Audio Distribution Profile en Audio/Video Remote Control Profile. Gebruik uitsluitend de door Nokia goedgekeurde toebehoren voor dit model als u verzekerd wilt zijn van compatibiliteit met andere Bluetooth-apparatuur. Informeer bij de fabrikanten van andere apparatuur naar de compatibiliteit met dit apparaat.

Als functies gebruikmaken van Bluetooth-technologie, vergt dit extra batterijcapaciteit en neemt de levensduur van de batterij af.

### Verwante onderwerpen

- [Zie 'Apparaten aan elkaar koppelen', p. 36.](#)
- [Zie 'Gegevens verzenden via een Bluetooth-verbinding', p. 37.](#)

### Bluetooth-instellingen

- 1 Selecteer  > **Instellingen en Bluetooth.**
- 2 Selecteer een van de volgende opties:

**Bluetooth aan** — Activeer Bluetooth-verbindingen.

**Zichtbaar** — Sta toe dat uw apparaat kan worden gevonden door andere apparaten. Als uw apparaat wordt verborgen (niet zichtbaar is), kan het alleen worden gekoppeld aan een eerder gekoppeld apparaat.

**Naam van mijn apparaat** — Voer een naam in voor uw apparaat. Deze naam is zichtbaar voor andere Bluetooth-apparaten.

- 3 Selecteer **Opslaan.**





### Apparaten aan elkaar koppelen

Apparaten met Bluetooth 2.1 en SSP-functionaliteit (Secure Simple Pairing) worden automatisch aan elkaar gekoppeld. Controleer of op beide apparaten hetzelfde wachtwoord wordt weergegeven.

### Koppelen aan Bluetooth 2.0-apparaten of lager

- 1 Er wordt automatisch een wachtwoord voorgesteld. U kunt ook zelf een wachtwoord maken (1 tot 16 cijfers) en met de eigenaar van het andere apparaat afspreken dezelfde code te gebruiken. Het wachtwoord wordt slechts eenmaal gebruikt.
- 2 Selecteer  > **Instellingen en Bluetooth.**
- 3 Selecteer **Apparaten** > **Nieuw.**

Op het apparaat worden de Bluetooth-apparaten weergegeven die binnen het bereik vallen en niet worden verborgen. De apparaten worden aangegeven met de volgende pictogrammen:

	computer
	mobiel apparaat
	audio- of videoapparaat
	ander apparaat

- 4 Selecteer het apparaat en voer het wachtwoord in. In het andere apparaat moet hetzelfde wachtwoord worden ingevoerd.
- 5 Selecteer **Instellen als vertrouwd apparaat** om toe te staan dat het apparaat automatisch verbinding maakt met uw apparaat (zonder kennisgeving dus). Gebruik deze status alleen voor uw eigen apparaten, zoals uw

compatibele hoofdtelefoon of pc, of voor apparaten van iemand die u vertrouwt.

## 6 Selecteer **Koppelen**.

### De koppeling annuleren

Tik buiten het dialoogvenster.

Koppel uw apparaat niet aan onbekende apparaten en accepteer ook geen verbindingsverzoeken van onbekende apparaten. Zo kunt u uw apparaat vrijwaren van schadelijke inhoud.

Met apparaten zonder display, zoals hoofdtelefoons, wordt automatisch verbinding gemaakt na de koppeling.

### Gegevens verzenden via een Bluetooth-verbinding

Er kunnen meerdere Bluetooth-verbindingen tegelijkertijd actief zijn. Als u bijvoorbeeld verbinding hebt met een compatibele hoofdtelefoon, kunt u bestanden overbrengen naar een ander compatibel apparaat.

- 1 Open de toepassing waarin het te verzenden item is opgeslagen en selecteer het item.
- 2 Selecteer **Delen** of  afhankelijk van de weergave waarin u zich bevindt.
- 3 Selecteer **Verzenden via Bluetooth**.
- 4 Selecteer het apparaat waarmee u verbinding wilt maken.
- 5 Als voor het andere apparaat een koppeling is vereist voordat gegevens kunnen worden verzonden, klinkt er

een geluidssignaal en wordt u gevraagd een wachtwoord op te geven. Op beide apparaten moet hetzelfde wachtwoord worden ingevoerd.

### Gegevens ontvangen via een Bluetooth-verbinding

Wanneer u gegevens ontvangt via een Bluetooth-verbinding, klinkt er een toon en wordt u gevraagd of u de gegevens wilt accepteren.

### De gegevens accepteren

- 1 Selecteer **Opslaan**.
- 2 Definieer een bestandsnaam en een locatie voor de gegevens en selecteer **Opslaan**.

### USB-verbindingen

#### USB

- 1 Verbind het apparaat met een compatibel apparaat via een USB-gegevenskabel.
- 2 Selecteer de USB-modus. U kunt het apparaat zo instellen dat het communiceert met Nokia PC Suite op uw compatibele pc of dat het als een massaopslagstation wordt weergegeven op uw pc, Mac of een ander apparaat
- 3 Als u de USB-modus wilt weergeven of wijzigen of als u de verbinding met het apparaat wilt verbreken, opent u het statusgebiedmenu.

In het statusgebied duidt  op een actieve verbinding.

### Uw apparaat gebruiken als modem

Het apparaat kan worden gebruikt als een modem, zodat u met uw computer verbinding kunt maken met internet.

- 1 Verbind het apparaat met uw computer via de USB-gegevenskabel.
- 2 Selecteer **Modus PC Suite**.
- 3 Selecteer **Verbinding maken met internet** in PC Suite.

Mogelijk wordt de verbinding niet weergegeven op uw apparaat. Wanneer er verbinding is, kunt u uw computer gebruiken om te controleren hoeveel gegevens er worden verzonden en ontvangen.

U kunt alleen een internetverbinding tot stand brengen via een mobiel netwerk. Mogelijk kunt u een aantal van de andere communicatiefuncties niet gebruiken wanneer het apparaat wordt gebruikt als modem.

### Webpagina's weergeven

#### Over browser

Met de Maemo-browser kunt u HTML-webpagina's (HyperText Markup Language) op internet bekijken. U kunt ook webpagina's bekijken die speciaal bedoeld zijn voor mobiele apparaten. Deze pagina's maken gebruik van XHTML (eXtensible HyperText Markup Language).

Selecteer  > **Web**.

Om op het web te kunnen surfen moet in uw apparaat een internettoegangspunt zijn geconfigureerd.

**Belangrijk:** Maak alleen gebruik van diensten die u vertrouwt en die adequate beveiliging en bescherming bieden tegen schadelijke software.

#### Verwante onderwerpen

- [Zie 'Geavanceerde instellingen opgeven', p. 32.](#)
- [Zie 'Webinstellingen', p. 43.](#)
- [Zie 'Beveiliging van de verbinding', p. 41.](#)
- [Zie 'Bestanden downloaden', p. 41.](#)
- [Zie 'Invoegtoepassingen installeren', p. 42.](#)

#### Webpagina's openen en door webpagina's bladeren



Selecteer  > **Web** en voer het adres in op de adresbalk of selecteer een favoriet.

Navigeer over een webpagina door in de gewenste richting te slepen of door de spatietoets in te drukken om naar beneden te gaan en Shift + spatie om omhoog te gaan.

#### Zweefmodus activeren

Als u de cursor over een webpagina wilt verplaatsen, alsof u een normale muis gebruikt, activeert u de zweefmodus. Deze modus kan bijvoorbeeld worden gebruikt op een kaart om de cursor boven een bepaalde plaats te laten zweven, zodat meer informatie wordt weergegeven. Als u deze modus wilt activeren, sleept u vanaf een plek links van het touchscreen naar het scherm.  wordt weergegeven. Als u een item wilt selecteren, terwijl de zweefmodus is geactiveerd, drukt u op de spatie- of de Shift-toets.

#### Manipulatiemodus activeren

Als u tekst en afbeeldingen wilt selecteren, alsof u een normale muis gebruikt, activeert u de manipulatiemodus. Als de zweefmodus is geactiveerd, selecteert u   wordt

weergegeven. Als u de manipulatiemodus wilt uitschakelen, selecteert u .

Standaard worden webpagina's geopend in de modus volledig scherm. Als u de modus volledig scherm wilt uitschakelen, selecteert u .

**Tip:** Gebruik de stylus om koppelingen eenvoudiger te openen.

### In- of uitzoemen op specifieke delen van een webpagina

Dubbeltik op het gewenste deel. Als u wilt terugkeren, dubbeltikt u opnieuw.

### In- of uitzoemen op een hele webpagina

Teken een cirkel met de klok mee om in te zoomen en tegen de klok in om uit te zoomen.

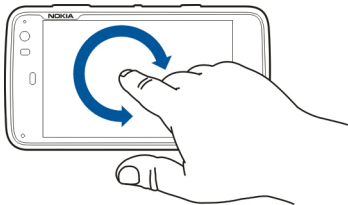

### Een pagina opnieuw laden

Open het menu en selecteer **Opnieuw laden**.

### Stoppen met het laden van een pagina

Selecteer .

### Door onlangs bezochte pagina's bladeren

Als u de recente bladergeschiedenis wilt weergegeven, selecteert u  of sleept u met uw vinger vanaf de rechterkant van het touchscreen over het scherm. U kunt ook de backspace-toets gebruiken om de vorige webpagina te openen.

### Tekst zoeken op een webpagina

- 1 Open het menu en selecteer **Zoeken op pagina**.
- 2 Voer de gewenste tekst in het zoekveld in.



Als u de zoekbalk wilt verbergen, selecteert u  op de werkbalk.

### Verwante onderwerpen





- [Zie 'Favorieten ordenen', p. 40.](#)

### Browserwerkbalk

Met de browserwerkbalk kunt u gemakkelijk vaak gebruikte functies van de browser selecteren. De werkbalk wordt weergegeven op een normaal scherm en verborgen op een volledig scherm.



Selecteer  > **Web**. Tik op het scherm en selecteer  om over te schakelen van volledig naar normaal scherm.

Selecteer vanaf de werkbalk het volgende:

-  — Favorieten openen en bewerken.
-  — Een favoriet toevoegen, een snelkoppeling naar het bureaublad toevoegen of u abonneren op een RSS-feed.
-  — Stoppen met het laden van inhoud.
-  — Uw recente bladergeschiedenis weergeven.
-  — Overschakelen van het normale naar het volledige scherm.

### Favorieten ordenen



#### Een favoriet toevoegen

- 1 Selecteer  > **Web**.
- 2 Ga naar de webpagina waarvoor u een favoriet wilt toevoegen.
- 3 Selecteer  > **Toevoegen aan favorieten** op de werkbalk.

U kunt de naam van de favoriet wijzigen en selecteren waar u de favoriet wilt opslaan.

#### Browsersnelkoppelingen aan bureaublad toevoegen

Met browsersnelkoppelingen kunt u snel toegang krijgen tot favoriete webpagina's.

- 1 Selecteer  > **Web**.
- 2 Ga naar een pagina waaraan u een snelkoppeling wilt toevoegen.
- 3 Selecteer  > **Snelkoppeling toevoegen aan bureaublad** op de werkbalk.

### Favorieten importeren

U kunt favorieten op uw apparaat importeren vanaf andere apparaten en computers.

- 1 Als u een HTML-bestand met favorieten van een andere browser wilt exporteren naar uw apparaat, gebruikt u de desbetreffende functie in die browser.
- 2 Breng het geëxporteerde bestand over van de andere browser naar uw apparaat. U kunt bijvoorbeeld e-mail gebruiken, kopiëren naar een geheugenkaart of een USB-gegevenskabel gebruiken.
- 3 Selecteer  > **Web**, open het menu en selecteer **Favorieten importeren** en het bestand.

De geïmporteerde favorieten worden toegevoegd aan Mijn favorieten > Geïmporteerde favorieten.

### Privé-gegevens wissen

Een cache is een geheugenlocatie die wordt gebruikt om gegevens tijdelijk op te slaan. Als u toegang hebt gezocht of gehad tot vertrouwelijke informatie waarvoor u een wachtwoord moet opgeven, kunt u de cache van het apparaat na gebruik beter legen. De informatie of de diensten waartoe u toegang hebt gehad, worden namelijk in de cache opgeslagen.

- 1 Selecteer  > **Web** en ga naar een webpagina.
- 2 Open het menu en selecteer **Opties** > **Privégegevens wissen**.
- 3 Selecteer een van de volgende opties:



**Geschiedenis** — Hiermee wist u de bladergeschiedenis van webpagina's en koppelingen die u hebt geopend en webadressen die u hebt ingevoerd met de werkbalk van de toepassing.

**Cache** — Hiermee wist u de geheugencache. De geheugencache wordt elke keer dat u de browsertoepassing sluit, automatisch gewist.

**Cookies** — Hiermee wist u alle cookies.

**Opgeslagen wachtwoorden** — Hiermee wist u alle wachtwoorden die u hebt opgeslagen voor verificatiedoeleinden en webformulieren.

**Geverifieerde sessies** — Hiermee wist u alle geverifieerde sessies.

### Beveiliging van de verbinding

De gegevensoverdracht tussen uw apparaat en een webserver wordt gecodeerd als de banner met informatie over de beveiligde server wordt weergegeven. De beveiligingsinformatie omvat onder andere het adres van de website en de verificatie.

### Beveiligingsgegevens weergeven voor een website

Open het menu en selecteer **Details**.

Voor sommige diensten, bijvoorbeeld bankieren, is een beveiligingscertificaat vereist. Er verschijnt een melding als de identiteit van de server niet klopt of het juiste beveiligingscertificaat niet op het apparaat aanwezig is.

**Belangrijk:** Hoewel het gebruik van certificaten de risico's van externe verbindingen en de installatie van software aanzienlijk beperkt, moet u de certificaten wel op de juiste wijze gebruiken om te kunnen profiteren van een verbeterde beveiliging. De aanwezigheid van een certificaat biedt op zichzelf geen enkele bescherming. De beveiliging wordt pas verbeterd als de certificaten correct, authentiek of vertrouwd zijn. Certificaten hebben een beperkte geldigheid. Als wordt aangegeven dat het certificaat is verlopen of dat het nog niet geldig is, terwijl het certificaat geldig zou moeten zijn, controleert u dan of de huidige datum en tijd van het apparaat goed zijn ingesteld.

Voordat u certificaatinstellingen wijzigt, moet u controleren of de eigenaar van het certificaat kan worden vertrouwd en of het certificaat werkelijk van de opgegeven eigenaar afkomstig is.

### Bestanden downloaden

**Belangrijk:** Installeer en gebruik alleen toepassingen en andere software van bronnen die u vertrouwt. Toepassingen van bronnen die u niet vertrouwt, kunnen schadelijke software bevatten waarmee toegang kan worden verkregen tot gegevens die zijn opgeslagen op uw apparaat, die u financiële schade kan opleveren of die uw apparaat kan beschadigen.

- 1 Selecteer  > **Web** en ga naar een webpagina die downloadkoppelingen bevat.
- 2 Selecteer een koppeling naar het bestand dat u wilt downloaden.
- 3 Selecteer een van de volgende opties:

**Openen met** — Open het bestand in de juiste toepassing.

**Opslaan naar apparaat** — Sla het bestand op het apparaat op.

Nadat een bestandsoverdracht vanaf een internetserver is gestart, worden de naam en de grootte van het bestand en de voortgang van de download weergegeven. Als het dialoogvenster wordt gesloten, worden de actieve downloads gewoon voortgezet.

Tijdens het downloaden kunt u het volgende doen:

**Pauzeren** — Het downloaden onderbreken.

**Hervatten** — Doorgaan met downloaden. Mogelijk kunt u niet alle onderbroken bestanden hervatten, omdat niet alle servers dit ondersteunen.

**Verwijderen** — De download annuleren en verwijderen.



### Webpagina's opslaan

U kunt webpagina's op uw apparaat opslaan om ze offline weer te geven.

- 1 Ga naar de webpagina die u wilt opslaan.
- 2 Open het menu en selecteer **Opties > Pagina opslaan als**.
- 3 Voer een naam in, selecteer waar u de pagina wilt opslaan en selecteer of u de afbeeldingen ook wilt opslaan.
- 4 Selecteer **Opslaan**.

### Bladergeschiedenis weergeven

U kunt uw meest recentelijk bezochte webpagina's weergeven en bezoeken. De bladergeschiedenis bevat de webpagina's die u hebt bezocht in het huidige browservenster. De volledige bladergeschiedenis bevat alle webpagina's die u hebt bezocht in de afgelopen zeven dagen.

- 1 Selecteer  > **Web** en ga naar een webpagina.
- 2 Selecteer  op de werkbalk.

**Tip:** U kunt ook toegang krijgen tot de recente bladergeschiedenis door uw vinger of de stylus te slepen van een plek rechts van het touchscreen naar het scherm.

- 3 Selecteer een webpagina uit de recente geschiedenis of selecteer **Volledige geschiedenis** en de gewenste datum en webpagina.

### Invoegtoepassingen installeren

U kunt op XPI gebaseerde invoegtoepassingen installeren voor de browser.

**Belangrijk:** Installeer en gebruik alleen toepassingen en andere software van bronnen die u vertrouwt. Toepassingen van bronnen die u niet vertrouwt, kunnen schadelijke software bevatten waarmee toegang kan worden verkregen tot gegevens die zijn opgeslagen op uw apparaat, die u financiële schade kan opleveren of die uw apparaat kan beschadigen.

- 1 Selecteer  > **Web** en ga naar een webpagina.
- 2 Open het menu en selecteer **Opties > Add-ons**.

- 3 Selecteer het gewenste installatiebestand.

U kunt invoegtoepassingen uit- of inschakelen. Misschien moet u de browser opnieuw starten.

### Browserinstellingen aanpassen

#### Weergave aanpassen

U kunt de manier wijzigen waarop webpagina's worden weergegeven in de browser.

- 1 Selecteer  > **Web**.
- 2 Open het menu en selecteer **Opties > Weergave aanpassen**.
- 3 Selecteer een van de volgende opties:

**Afb. weergeven** — Selecteer **Altijd** om alle afbeeldingen te laden en weer te geven. Selecteer **Alleen geladen** om alleen geladen afbeeldingen weer te geven. Selecteer **Nooit** om nooit afbeeldingen te laden of weer te geven.

**Tekstgrootte** — Definieer de tekeningrootte. Selecteer **Normaal** om de tekeningrootte weer te geven die door de browser is gedefinieerd. Selecteer **Groot** of **Zeer groot** om tekst 150% of 200% groter weer te geven.

**Codering** — Teksttekens worden mogelijk niet goed weergegeven op webpagina's in andere talen. Als u een webpagina beter leesbaar wilt maken, selecteert u de codering die het beste overeenkomt met de taal van de webpagina.

### Webinstellingen

- 1 Selecteer  > **Web** en open een webpagina.
- 2 Open het menu en selecteer **Opties > Instellingen en maak een keuze uit de volgende opties:**

**Grootte van geheugencache (MB)** — Definieer de hoeveelheid RAM-geheugen die u wilt gebruiken als cache.

**JavaScript inschakelen** — JavaScript-functionaliteit wordt gebruikt op een groot aantal websites. Aangezien websites schadelijke scripts kunnen bevatten, is het veiliger om deze niet uit te voeren. Sommige websites werken mogelijk helemaal niet zonder dat JavaScript is ingeschakeld.

**Pop-upberichten openen** — Selecteer **Altijd** om alle pop-upvensters toe te staan. Selecteer **Op verzoek** om alleen pop-upvensters toe te staan die u opent door een koppeling te selecteren. Selecteer **Nooit** om alle pop-upvensters te blokkeren.

**Opslaan van wachtwoorden inschakelen** — Sla wachtwoorden voor webformulieren op, bijvoorbeeld op aanmeldpagina's van websites. Wanneer deze optie niet is geselecteerd, worden wachtwoorden niet ingevuld en kunt u wachtwoorden niet opslaan. Als u deze selectie annuleert, worden eerder opgeslagen wachtwoorden niet verwijderd.

**Cookies accepteren** — Een cookie bevat gegevens die door een website worden opgeslagen in het cachegeheugen van uw apparaat. Cookies bevatten informatie over de door u bezochte websites. Met deze informatie kunt u worden geïdentificeerd bij volgende

bezoeken en worden gegevens opgeslagen wanneer u door webpagina's bladert. Selecteer **Altijd** als u het gebruik van cookies wilt accepteren. Selecteer **Eerst vragen** als u wilt worden gevraagd of een cookie moet worden opgeslagen. Selecteer **Nooit** om te voorkomen dat cookies worden opgeslagen.

**Openen in volledig scherm** — Schakel over naar de modus Volledig scherm als een nieuw venster wordt geopend.

**Onderbreking JavaScript toestaan** — Stel het gebruik van Flash en JavaScript uit als een browservenster is geopend in de achtergrond.

Het is aan te raden om wachtwoorden niet op te slaan en om andere vergelijkbare functies in webdiensten of websites waarmee persoonlijke gegevens of inhoud worden opgeslagen, niet te gebruiken. Dit is vooral van belang als toegang door onbevoegden tot deze webdiensten of websites u financiële schade kan opleveren.

## Uw contacten ordenen

### Contacten toevoegen en bewerken

Wanneer u Contacten voor het eerst opent, wordt het dialoogvenster Contactpersonen ophalen geopend. U kunt contacten importeren van uw SIM-kaart, mobiele telefoon of een ander apparaat.

Selecteer  > **Contacten**. Er wordt een lijst met al uw opgeslagen contacten en hun eventuele beschikbaarheidsstatus, statusbericht en avatarafbeelding weergegeven.

### Een nieuw contact toevoegen

- 1 Open het menu en selecteer **Nieuw contact**.
- 2 Geef de voor- en achternaam van het contact op. Maar één naamveld is verplicht.
- 3 Voer een telefoonnummer in. Definieer of het een thuis- of werknummer is en of het een mobiel of een vast nummer is.
- 4 Voer een e-mailadres in. Definieer of het een thuis- of werk-e-mailadres is.
- 5 Als u een avatarafbeelding wilt toevoegen, selecteert u de tijdelijke aanduiding. Selecteer een standaardavatar of selecteer **Bladeren** als u een andere afbeelding wilt gebruiken.
- 6 Selecteer **Veld toevoegen** als u meer gegevens wilt toevoegen. U kunt bijvoorbeeld gegevens toevoegen zoals adressen, verjaardagen, bedrijfsgegevens, e-mailadressen, bijnamen, notities, telefoonnummers, SIP-gebruikersnamen, titels en websites.
- 7 Selecteer **Opslaan**.

U kunt ook handmatig gebruikersnamen van contacten toevoegen voor verschillende internetdiensten. Als u zelf een account instelt, worden de contacten automatisch geïmporteerd vanaf de server.

### Een contact bewerken

- 1 Selecteer de contact, open het menu en selecteer **Bewerken**.
- 2 Bewerk de gegevens van de contact.

Selecteer **Veld toevoegen** als u meer gegevens wilt toevoegen voor de contact.

Selecteer **Velden verwijderen** als u gegevens wilt verwijderen. Selecteer de gegevens die u wilt verwijderen en selecteer **Verwijder**. U kunt het voornaam-, achternaam- of geslachtveld niet verwijderen.

### 3 Selecteer **Opslaan**.

#### Een contact samenvoegen

Als u dubbele contacten hebt, gaat u als volgt te werk:

- 1 Selecteer de contact, open het menu en selecteer **Contact samenvoegen**.
- 2 Selecteer de contact waarmee u wilt samenvoegen. Als de contactgegevens tegenstrijdige informatie bevatten of de samenvoeging is mislukt, selecteert u de gewenste gegevens en selecteert u **Opslaan**.

#### Een contact verwijderen

- 1 Open het menu en selecteer **Verwijder contactpersonen**.
- 2 Selecteer de contacten die u wilt verwijderen en selecteer **Verwijder**.
- 3 Bevestig de verwijdering.

De contacten worden ook verwijderd uit alle mogelijke diensten.

#### Verwante onderwerpen

- [Zie 'Contactpersonen importeren en exporteren', p. 46.](#)
- [Zie 'Inhoud van een ander apparaat synchroniseren en overbrengen', p. 88.](#)

#### Mijn gegevens toevoegen en bewerken

Mijn gegevens is een weergave die uw eigen contactgegevens bevat. U kunt vanuit deze weergave ook toegang krijgen tot uw IM-accounts of e-mail.

Selecteer  > **Contacten**, open het menu en selecteer **Mijn gegevens**.

#### Mijn gegevens handmatig toevoegen

- 1 Geef uw voornaam, achternaam, telefoonnummer en e-mailadres op. Maar één naamveld is verplicht. Uw telefoonnummer wordt automatisch geïmporteerd vanaf uw SIM-kaart (indien beschikbaar). Andere gegevens, bijvoorbeeld voor internetoproep- of chatdiensten waarvoor u een account hebt ingesteld, worden mogelijk ook automatisch geïmporteerd. U kunt geïmporteerde gegevens niet bewerken.
- 2 Als u een avatar handmatig wilt toevoegen of een automatisch geïmporteerde avatar wilt wijzigen, selecteert u de tijdelijke aanduiding. Selecteer een standaardavatar of selecteer **Bladeren** als u een andere afbeelding wilt gebruiken. Uw avatar wordt automatisch gedownload van de chatdienst. Als er meer dan één dienst is ingesteld, wordt de avatar willekeurig gekozen.

- 3 Selecteer **Veld toevoegen** als u meer gegevens wilt toevoegen over uzelf.
- 4 Selecteer **Opslaan**.

In de weergave Mijn gegevens wordt op het beschikbaarheidspictogram uw beschikbaarheidsstatus, statuspictogram en statusbericht weergegeven. Selecteer het pictogram om toegang te krijgen tot de beschikbaarheidsinstellingen.

### Mijn gegevens bewerken

- 1 Open het menu **Mijn gegevens** en selecteer **Bewerken**.
- 2 Bewerk de juiste velden en selecteer **Opslaan**.

### Contacten sorteren

- 1 Selecteer  > **Contacten** en open het menu.
- 2 Selecteer een van de volgende opties:

**ABC** — Sorteert de contactenlijst alfabetisch.

**Beschikbaar** — Sorteert de lijst op beschikbaarheidsstatus. Uw contacten worden eerst weergegeven op beschikbaarheid en vervolgens op alfabetische volgorde.

**Recent** — Sorteert de lijst op recente activiteit. De contacten met wie u onlangs hebt gecommuniceerd, worden als eerste weergegeven.

### Groepen weergeven

Open het menu en selecteer **Groepen**.

### Communicatiegeschiedenis weergeven

Selecteer een contact, open het menu en selecteer **Communicatiegeschiedenis**.

### Contactpersonen importeren en exporteren

U kunt contactgegevens importeren uit een ander apparaat, uit IM-accounts, van een SIM-kaart of uit een compatibel bestand.

### Contacten importeren

- 1 Selecteer  > **Contacten**, open het menu en selecteer **Contactpersonen ophalen**.
- 2 Selecteer een van de volgende opties:

**Synchroniseren met ander apparaat** — Synchroniseer bestaande contacten van een ander apparaat.

**Contactpersonen vanuit nieuwe account importeren** — Pas een IM-account aan of maak er een. Wanneer u een IM-account maakt, worden de contacten van die account geïmporteerd.

**Vanaf SIM-kaart kopiëren** — Alle contacten van uw SIM-kaart automatisch kopiëren.

**Bestand met contactpersonen importeren** — Importeer contacten uit een bestand dat is opgeslagen op uw apparaat.

U kunt contacten importeren uit bestanden met de extensie .VCF.

### Contacten exporteren

- 1 Selecteer  > **Contacten**, open het menu en selecteer **Exporteren**. Selecteer **Volgende**.
- 2 Selecteer of u **Alle contactpersonen** of **Geselecteerd** wilt exporteren en selecteer **Volgende**.  
Als u **Geselecteerd** hebt geselecteerd, selecteert u de contacten die u wilt exporteren en selecteert u vervolgens **Voltooid**.
- 3 Selecteer de exportbestandsindeling en selecteer **Volgende**.
- 4 Definieer de mapnaam voor de geëxporteerde contacten, selecteer een locatie voor de map en selecteer **Volgende**.
- 5 Selecteer **Voltooien**.

### Contactkaarten verzenden

U kunt contactkaarten verzenden in een tekstbericht of e-mail of via een Bluetooth-verbinding.

#### Een contactkaart verzenden

- 1 Selecteer  > **Contacten**.
- 2 Selecteer de contact van wie u de contactkaart wilt verzenden.  
Open het menu en selecteer **Mijn gegevens** om uw eigen gegevens te verzenden.
- 3 Open het menu en selecteer **Contactkaart verzenden**.
- 4 Selecteer de methode die u wilt gebruiken om de contactkaart te verzenden.

- 5 Selecteer de contact naar wie u de kaart wilt verzenden en selecteer **Verzend**.

#### Een contactgegeven verzenden

- 1 Selecteer  > **Contacten**.
- 2 Selecteer de contact van wie u een contactgegeven wilt verzenden, open het menu en selecteer **Contactgegevens verzenden**.
- 3 Selecteer het contactgegeven dat u wilt verzenden.
- 4 Selecteer de methode die u wilt gebruiken om het contactgegeven te verzenden.
- 5 Selecteer de contact naar wie u het gegeven wilt verzenden en selecteer **Verzend**.

### Snelkoppelingen aan bureaublad toevoegen

U kunt snelkoppelingen naar contacten toevoegen aan het bureaublad. Als u een lijst met beschikbare contactmethoden wilt openen, selecteert u een contact.

#### Een snelkoppeling toevoegen

Selecteer  > **Contacten**, selecteer het contact waarvoor u de snelkoppeling wilt toevoegen, open het menu en selecteer **Snelkoppeling maken**.

U kunt maar één snelkoppeling maken voor een contact.

### Uw contacten synchroniseren

- 1 Selecteer  > **Contacten**.

- 2 Open het menu en selecteer **Contactpersonen ophalen** > **Synchroniseren met ander apparaat** > **Volgende**.
- 3 Selecteer of u gegevens uit andere Bluetooth-apparaten wilt overbrengen of dat u synchronisatie wilt instellen om gegevens op beide apparaten bijgewerkt te houden. Selecteer **Volgende**.
- 4 Selecteer **Apparaat selecteren** en het gewenste apparaat in de lijst.
- 5 Geef het identificatienummer op van het apparaat waarmee u gegevens wilt overbrengen, en selecteer **Koppelen**.

### Verwante onderwerpen

- [Zie 'Inhoud synchroniseren', p. 88.](#)

### Contactinstellingen

Selecteer  > **Contacten**, open het menu en selecteer **Instellingen**.

### Definiëren hoe namen worden weergegeven

Selecteer **Namen weergeven**. De standaardvolgorde is **Voornaam Achternaam**.

### Alle contacten op het apparaat verwijderen

Selecteer **Alle contactpersonen van apparaat verwijderen**. De contacten worden van het apparaat verwijderd maar ze blijven wel aanwezig op de server.

## Oproepen tot stand brengen

### Over oproepen

U kunt spraak- en internetoproepen plaatsen met uw apparaat.

**Tip:** U kunt een oproep naar een persoon die is opgeslagen in Contacten plaatsen met behulp van het fysieke toetsenbord. Geef op het bureaublad de naam van de persoon op om Contacten te openen. Selecteer de contact uit de voorgestelde resultaten en selecteer .

U kunt ook een telefoonnummer op het bureaublad invoeren met behulp van het fysieke toetsenbord. Houd  ingedrukt en geef het nummer op. Selecteer  in de virtuele toetsenblokweergave.

### Verwante onderwerpen

- [Zie 'Een oproep plaatsen', p. 49.](#)
- [Zie 'Internetoproepen', p. 51.](#)
- [Zie 'Opties tijdens een oproep', p. 52.](#)

### Nabijheidssensor

Uw apparaat is voorzien van een nabijheidssensor. Om te voorkomen dat er per ongeluk iets wordt geselecteerd, wordt het aanraakscherm automatisch uitgeschakeld wanneer u bij gesprekken het apparaat dicht bij uw oor houdt.



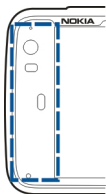

Bedek de nabijheidssensor niet met plakband of iets dergelijks.

### Spraakoproepen plaatsen

#### Een oproep plaatsen

Selecteer  > **Telefoon**.

Houd uw apparaat correct vast tijdens een oproep.



#### Een ontvanger selecteren in de contactenlijst

Selecteer **Oproep starten** en de contact. Als u een contact wilt zoeken, gebruikt u het fysieke toetsenbord om de eerste tekens van de naam in te voeren en maakt u vervolgens een keuze uit de voorgestelde overeenkomsten. Als u voor een contact verschillende nummers hebt opgeslagen, selecteert u het gewenste nummer in de lijst.

Als u het apparaat in de staande modus houdt, kunt u de pictogrammen met de eerste tekens aan de rechterkant van het scherm gebruiken om uw contact te vinden.

#### Een ontvanger selecteren in de lijst met recente oproepen

De recente oproepen worden weergegeven in de hoofdweergave Telefoon. Selecteer een contact uit de lijst en om de oproep te plaatsen.

#### Het telefoonnummer handmatig invoeren

Selecteer  en het type GSM-oproep. Voer het telefoonnummer in, inclusief netnummer.

#### Een internationaal telefoonnummer invoeren

Selecteer \* tweemaal om het teken + (dat de internationale toegangscode vervangt) in te voeren. Voer vervolgens de landcode, de netcode (laat indien nodig de eerste nul weg) en het telefoonnummer in.

#### De oproep plaatsen

Selecteer .

### De oproep beëindigen

Selecteer .



### De oproeping annuleren

Selecteer .

**Tip:** Als u een contactkaart aan het bureaublad wilt toevoegen, selecteert u **Contacten** en een contact. Selecteer de naam van de contact in het menu en selecteer **Snelkoppeling maken**.

### Een oproep beantwoorden

#### Een oproep beantwoorden

Selecteer . Als de inkomende oproep is doorgeschakeld via een ander telefoonnummer, wordt  weergegeven.

#### Een oproep weigeren

Selecteer .

#### Een actieve oproep beëindigen

Selecteer .

#### De beltoon dempen

Selecteer .

#### Een andere oproep beantwoorden tijdens een oproep

Als de dienst voor wachtende oproepen (netwerkdienst) is geactiveerd, selecteert u  om een nieuwe inkomende

oproep te beantwoorden. Het eerste gesprek wordt in de wachtstand geplaatst.

### Een conferentiegesprek voeren

Selecteer  > **Telefoon**.

Conferentiegesprekken (netwerkdienst) kunnen alleen worden gevoerd via mobiele netwerken en mogen maximaal drie deelnemers hebben (inclusief uzelf).

#### De eerste deelnemer bellen

Voer het telefoonnummer van de deelnemer in of selecteer een contact in uw contactenlijst.

#### Een extra deelnemer toevoegen

Selecteer **Nieuwe oproep naar contact** of **Nieuwe oproep naar nummer**.

#### De conferentie starten

Selecteer **Telefonische vergadering**.

#### Privé spreken met een deelnemer

Selecteer de deelnemer en **Privé**. Zo splitst u het conferentiegesprek op in twee afzonderlijke gesprekken. Als u een van de gesprekken wilt beëindigen, selecteert u het gesprek en **Beëindigen**.

#### Het conferentiegesprek beëindigen

Selecteer **Beëindigen**.

### DTMF-tonen verzenden

U kunt DTMF-tonen (Dual-Tone MultiFrequency) verzenden tijdens een actieve oproep om uw voicemailbox of andere automatische telefoondiensten te besturen.

- 1 Selecteer  tijdens een gesprek.
- 2 Voer de DTMF-reeks in.  
U kunt de toonreeks ook invoeren met het toetsenbord.

### Internetoproepen tot stand brengen

#### Internetoproepen

Internetoproepen zijn gebaseerd op VoIP (Voice over Internet Protocol). Hiermee kunt u oproepen plaatsen en ontvangen via internet. Als u deze functie wilt gebruiken, moet u een actieve netwerkverbinding (WLAN- of packet-gegevens) en een geregistreerde internetoproepaccount bij een internetoproepserviceprovider hebben. Bovendien moet uw beschikbaarheidsstatus **Aan** zijn om oproepen te ontvangen.

Mogelijk kunt u met internetoproepservices geen alarummer bellen. Neem contact op met uw internetoproepserviceprovider voor meer informatie.

#### Verwante onderwerpen

- [Zie 'Een internetoproep plaatsen', p. 52.](#)

### Oproepaccounts maken en bewerken

Met oproepaccounts kunt u internetoproep- of chatdiensten gebruiken.

Selecteer  > **Telefoon**.

### Een oproepaccount maken

- 1 Open het menu **Telefoon** en selecteer **Accounts** > **Nieuw**.
- 2 Selecteer een dienst en selecteer **Nieuwe account registreren**.
- 3 Voer de gebruikersgegevens in.  
U kunt ook accounts maken in de toepassing **Conversaties**.

### Aanmelden bij een bestaande oproepaccount

- 1 Open het menu **Telefoon** en selecteer **Accounts** en de account.
- 2 Voer de gebruikersgegevens in en selecteer **Aanmelden**.

Wanneer een bestaande account in gebruik wordt genomen, worden uw contacten automatisch opgehaald van de accountserver en toegevoegd aan **Contacten**.

### Een account bewerken

Selecteer een account en bewerk uw gebruikersnaam, wachtwoord of schermnaam.

### Een account in- of uitschakelen

Selecteer een account en schakel het selectievakje **Ingeschakeld** in of uit.



### Accountinstellingen opslaan

Selecteer **Opslaan**.

### Verwante onderwerpen

- [Zie 'Beschikbaarheidsstatus wijzigen', p. 56.](#)

### Een internetoproep plaatsen

- 1 Selecteer  > **Telefoon**.
- 2 Maak voor uw apparaat verbinding met internet en selecteer een account voor een VoIP-dienst. Uw beschikbaarheidsstatus wordt gewijzigd in Online.
- 3 Selecteer **Oproep starten** en een contact.
- 4 Selecteer  om de oproep te beëindigen.

U kunt ook een internetoproep plaatsen vanuit de toepassing Contacten.

### Een internetoproep beantwoorden

Selecteer .

### Opties tijdens een oproep

#### Opties tijdens een actieve oproep

Open het menu en maak een keuze uit de volgende opties:

**Oproep in wachtstand zetten** — Zet de oproep in de wacht.

**Nieuwe oproep naar nummer** — Bel een ander nummer om een conferentiegesprek te starten.

**Nieuwe oproep naar contact** — Bel een contact om een conferentiegesprek te starten.

#### Opties tijdens een oproep die in de wacht is gezet

Als u een gesprek in de wachtstand wilt zetten, opent u het menu en selecteert u **Oproep in wachtstand zetten**.

Open het menu en maak een keuze uit de volgende opties:

**Oproep activeren** — Activeer de oproep.

**Nieuwe oproep naar nummer** — Bel een ander nummer om een conferentiegesprek te starten.

**Nieuwe oproep naar contact** — Bel een contact om een conferentiegesprek te starten.

#### De microfoon uitschakelen

Selecteer .

#### De luidspreker activeren

Selecteer **Luidspreker**.

#### DTMF-tonen verzenden

Selecteer .

#### De oproep beëindigen

Selecteer **Beëindigen**.

Welke opties beschikbaar zijn, is afhankelijk van de oproepmodus.

### Oproeptimers

U kunt de duur van ontvangen en geplaatste oproepen weergeven. De duur van spraak- en internetoproepen wordt afzonderlijk weergegeven.

Selecteer  > **Telefoon**. Open het menu en selecteer **Oproeptimers**.

## Oproeptimers wissen



Selecteer **Timers wissen**. Zowel spraak- als internetoproeptimers worden gewist.

## Alarmnummer kiezen



Voordat u een alarmnummer kiest, schakelt u het apparaat in en controleert u of de signaalsterkte voldoende is. Als het scherm en de toetsen zijn geblokkeerd, verschuift u de vergrendelingsschakelaar aan de zijkant van het apparaat om ze te ontgrendelen.

**Belangrijk:** Dit apparaat maakt gebruik van radiosignalen, draadloze netwerken, kabelnetwerken en door de gebruiker geprogrammeerde functies. U kunt alarmnummers bellen met de mobiele telefoon. U kunt geen alarmnummer bellen met spraakoproepen via internet (internetoproepen). Verbindingen kunnen niet onder alle omstandigheden worden gegarandeerd. U moet nooit alleen vertrouwen op een draadloze telefoon voor het tot stand brengen van essentiële communicatie, bijvoorbeeld bij medische noodgevallen.

## Een alarmnummer bellen

- 1 Selecteer  > **Telefoon**.
- 2 Selecteer  en het type GSM-oproep.
- 3 Toets het alarmnummer in voor het gebied waar u zich bevindt.
- 4 Selecteer  om de oproep te starten.

## Een alarmnummer bellen zonder de PIN-, PUK- of blokkeringscode in te voeren

- 1 Wanneer er om de code wordt gevraagd, voert u het alarmnummer voor uw huidige locatie in. Het pictogram  **Noodoproep** wordt weergegeven.
- 2 Selecteer  **Noodoproep** om de oproep te plaatsen. Nadat u het alarmnummer hebt gebeld, moet u de vereiste PIN-, PUK- of blokkeringscode invoeren om andere apparaatfuncties te kunnen gebruiken.

Geef alle noodzakelijke informatie zo nauwkeurig mogelijk op wanneer u een alarmnummer belt. Uw draadloze apparaat is mogelijk het enige communicatiemiddel op de plaats van een ongeluk. Beëindig het gesprek pas wanneer u daarvoor toestemming hebt gekregen.

## Tekst- en expresberichten verzenden

### Over conversaties

Selecteer  > **Conversaties**.

In Conversaties kunt u tekst- en expresberichten verzenden.

De diensten hebben dezelfde hoofdweergave. Hier worden tekstbericht- en expresberichtconversaties weergegeven. Selecteer een conversatie om de bijbehorende berichten weer te geven.

**Tip:** Als u een contact wilt bellen vanuit de hoofdweergave van Conversaties, houdt u een conversatie geselecteerd om een pop-upmenu te openen. Selecteer **Contactkaart**

**openen** en het oproeptype. Welke gegevens de contactkaart bevat, is afhankelijk van welke gegevens hieraan zijn toegevoegd.

### Verwante onderwerpen

- [Zie 'Instellingen voor tekst- en expresberichten', p. 56.](#)

### Tekstberichten versturen

#### Een tekstbericht verzenden

- 1 Selecteer  > **Conversaties**.
- 2 Selecteer **Nieuwe SMS**.
- 3 Als u een ontvanger wilt toevoegen, selecteert u **Naar** en een contact. U kunt ook een telefoonnummer invoeren.
- 4 Schrijf uw bericht in de hoofdtekst van het bericht. U kunt Enter niet gebruiken om naar de volgende rij te gaan (als u op Enter drukt, wordt het bericht verzonden).  
Als u een smiley wilt toevoegen, selecteert u de gewenste smiley.
- 5 Selecteer **Verzend**.

Tekstberichten worden in de hoofdweergave weergegeven als een conversatielijst.

Het apparaat ondersteunt tekstberichten die langer zijn dan de limiet voor één bericht. Langere berichten worden verzonden als twee of meer berichten. Uw serviceprovider kan hiervoor de desbetreffende kosten in rekening brengen. Tekens met accenten, andere symbolen en sommige taalopties nemen meer ruimte in beslag, waardoor het aantal

tekens dat in één bericht kan worden verzonden, wordt beperkt.

#### Een tekstbericht doorsturen

- 1 Selecteer  > **Conversaties**.
- 2 Selecteer de conversatie en vervolgens het tekstbericht.
- 3 Selecteer **Doorsturen**.

#### Een contactkaart verzenden

- 1 Selecteer  > **Contacten** en een contact.
- 2 Open het menu en maak een keuze uit de volgende opties:

**Contactkaart verzenden** — Alle contactgegevens verzenden.

**Contactgegevens verzenden** — Alleen een specifiek contactgegeven verzenden.

- 3 Selecteer of de kaart moet worden verzonden als tekstbericht (via een Bluetooth-verbinding) of als e-mailbericht.
- 4 Selecteer de ontvanger van het bericht of voer een telefoonnummer in.
- 5 Selecteer **Verzend**.

#### Een ontvangen contactkaart opslaan

- 1 Selecteer  > **Conversaties**.
- 2 Open de conversatie met het ontvangen tekstbericht en selecteer de koppeling naar de contactkaart.

- 3 Selecteer of u wilt dat de contactkaart wordt opgeslagen als een nieuw contact of dat u de bestaande contactkaartgegevens wilt bijwerken.

### Chatberichten versturen

#### Een account voor expresberichten maken en u hierbij aanmelden

Als u expresberichten wilt verzenden, moet u een account voor expresberichten maken.

Selecteer  > **Conversaties**, open het menu en selecteer **VoIP- en chataccounts**.

#### Een account voor expresberichten maken

- 1 Selecteer **Nieuw**.
- 2 Selecteer een dienst en selecteer **Nieuwe account registreren**.
- 3 Voer uw gebruikersgegevens in. Afhankelijk van de dienst moet u mogelijk een account instellen met een webbrowser. Volg de instructies.

#### Aanmelden bij een bestaande account voor expresberichten

Voer uw gebruikersgegevens in en selecteer **Aanmelden**.

Wanneer een bestaande account is geactiveerd, worden uw contacten automatisch opgehaald van de accountserver en toegevoegd aan uw contactenlijst.

### Een expresbericht versturen

- 1 Selecteer  > **Conversaties**.

- 2 Selecteer **Nieuwe IM** en een contact of open het menu, selecteer **Chatten met** en voer een adres voor expresberichten in.
- 3 Schrijf uw bericht in de berichteditor.  
Als u een smiley wilt toevoegen, selecteert u de gewenste smiley.
- 4 Selecteer .

### Geschiedenis van expresberichten opslaan en weergeven

Uw geschiedenis van expresberichten wordt automatisch opgeslagen.

Als u de geschiedenis van expresberichten wilt weergeven, selecteert u  > **Conversaties** en een conversatie.

### Avatars wijzigen

- 1 Selecteer  > **Conversaties**.
- 2 Open het menu en selecteer **Accounts** en de account waarvoor u de avatarafbeelding wilt wijzigen.
- 3 Selecteer **Avatar** en de gewenste avatar, of selecteer **Bladeren** om door uw apparaatgeheugen te bladeren voor afbeeldingen.
- 4 Selecteer **Opslaan** als u de avatar wilt opslaan.

U kunt de avatar ook wijzigen door de accountinstellingen aan te passen.

### Verwante onderwerpen

- [Zie 'Accountinstellingen', p. 56.](#)

### Beschikbaarheidsstatus wijzigen

Selecteer de statusbalk, **Beschikbaarheid** en een van de volgende opties:

**Online, Bezet of Offline** — Stel de beschikbaarheidsstatus in.

**Voer uw statusbericht in** — Voer uw beschikbaarheidsstatusbericht in.

**Mijn locatie** — Definieer uw huidige locatie.

**Nieuwe status** — Voeg een nieuw beschikbaarheidsprofiel toe. Met beschikbaarheidsprofielen kunt u uw beschikbaarheid afzonderlijk aanpassen voor elke account.

### Accountinstellingen

- 1 Selecteer  > **Conversaties**.
- 2 Open het menu **Conversaties** en selecteer **Accounts**.
- 3 Selecteer een account en kies de volgende instellingen:

**Gebruikersnaam en Wachtwoord** — De gebruikersnaam en het wachtwoord opgeven.

**Scherмнаam** — Voer uw schermnaam in.

**Avatar** — Selecteer een avatarafbeelding.

**Persoonlijke gegevens bewerken** — Bewerk uw persoonlijke gegevens.

**Ingeschakeld** — Schakel de account in of uit.

- 4 Selecteer **Opslaan**.

### Berichten en conversaties verwijderen

Selecteer  > **Conversaties**.

### Een tekstbericht verwijderen

- 1 Selecteer een conversatie en een tekstbericht.
- 2 Selecteer **Verwijderen**.

### Alle tekstberichten in één conversatie verwijderen

- 1 Open de conversatie.
- 2 Open het menu en selecteer **Gesprek wissen**.

### Conversaties verwijderen

- 1 Open het menu en selecteer **Gesprekken verwijderen**.
- 2 Selecteer de gewenste conversatie of conversaties en selecteer **Verwijderen**.

### Conversaties filteren

Als u de filterbalk wilt openen om een specifieke conversatie te zoeken, voert u zoektermen in met behulp van het toetsenbord. Conversaties die de ingevoerde zoektermen bevatten, worden weergegeven in de lijst met conversaties.

### Instellingen voor tekst- en expresberichten

- 1 Selecteer  > **Conversaties**.
- 2 Open het menu **Conversaties**, selecteer **Instellingen** en maak een keuze uit de volgende opties:

#### Afleverrapporten tekstberichten ontvangen

— Selecteren of u leveringsrapporten voor tekstberichten wilt ontvangen.

**Nummer tekstberichtencentrum** — Het nummer van de tekstberichtencentrale gebruiken dat is opgeslagen op uw SIM-kaart, of een ander nummer definiëren.



### 3 Selecteer Opslaan.

## E-mail

### Over e-mail

U kunt vanaf uw apparaat toegang krijgen tot uw persoonlijke e-mailaccounts via Nokia Berichten. U kunt uw e-mail synchroniseren vanuit één mailbox (de standaardmailbox) of meerdere mailboxen. Met Nokia Berichten kunt u de synchronisatie pushen naar normale IMAP-e-mailservers zoals Yahoo of Gmail.

U kunt ook toegang krijgen tot uw werk-e-mail met Mail for Exchange. U kunt e-mails lezen en beantwoorden, compatibele bijlagen weergeven en bewerken, en uw agenda- en contactgegevens beheren.

### Verwante onderwerpen

- [Zie 'Uw overige e-mail instellen', p. 58.](#)
- [Zie 'E-mail lezen en verzenden', p. 60.](#)
- [Zie 'Uw e-mail ordenen', p. 62.](#)
- [Zie 'E-mailinstellingen aanpassen', p. 63.](#)

### Uw werk-e-mail lezen met Mail for Exchange

U kunt met Mail for Exchange uw werk-e-mail op uw apparaat ontvangen. U kunt uw e-mails lezen en beantwoorden, compatibele bijlagen bekijken en bewerken, kalenderinformatie bekijken, vergaderverzoeken ontvangen en beantwoorden, vergaderingen plannen en contactgegevens bekijken, toevoegen en bewerken.

Mail for Exchange kan alleen worden ingesteld als uw bedrijf over Microsoft Exchange Server beschikt. Bovendien moet de IT-beheerder van uw bedrijf Microsoft Exchange ActiveSync voor uw account hebben geactiveerd.

### ActiveSync

Gebruik van Mail voor Exchange is beperkt tot draadloze synchronisatie van PIM-informatie tussen het Nokia-apparaat en de geautoriseerde Microsoft Exchange-server.

Controleer voordat u Mail for Exchange instelt of u over het volgende beschikt:

- Een zakelijk e-mailadres
- De naam van uw Exchange Server (neem contact op met de IT-afdeling van uw bedrijf)
- De naam van uw netwerk domein (neem contact op met de IT-afdeling van uw bedrijf)
- Het wachtwoord voor uw kantoor netwerk

Afhankelijk van de configuratie van de Exchange Server van uw bedrijf moet u naast de vermelde gegevens mogelijk nog meer gegevens invoeren. Als u niet over de juiste gegevens beschikt, neemt u contact op met de IT-afdeling van uw bedrijf.

Bij Mail voor Exchange is het mogelijk verplicht de blokkeringscode te gebruiken. De standaardblokkeringscode van uw apparaat is 12345, maar misschien heeft de IT-medewerker van uw bedrijf een andere code voor u ingesteld.

### Uw e-mail instellen

#### Een Nokia Berichten-account instellen

U kunt maar één Nokia Berichten-account instellen op uw apparaat.

- 1 Selecteer  > E-mail.
- 2 Open het menu en selecteer **Nieuwe account**
- 3 Definieer het volgende:
  - Regio** — Selecteer uw land of regio.
  - Serviceprovider** — Selecteer **Nokia Messaging**.
- 4 Definieer de volgende verplichte gegevens:
  - E-mailadres en Wachtwoord** — Voer een e-mailadres en het wachtwoord in.
- 5 Selecteer **Voltooiën**.

#### Uw overige e-mail instellen

U kunt e-mailberichten verzenden en ontvangen als u een actieve netwerkverbinding en een e-mailaccount bij een e-mailserviceprovider hebt. Neem voor de juiste instellingen contact op met uw e-mailserviceprovider.

Wanneer u e-maildiensten gebruikt (bijvoorbeeld bij het automatisch ophalen van berichten) worden mogelijk grote hoeveelheden gegevens overgebracht. Neem contact op met uw netwerkserviceprovider voor meer informatie over de kosten van gegevensoverdracht.

- 1 Selecteer  > E-mail.
- 2 Open het menu en selecteer **Nieuwe account**.

- 3 Definieer het volgende voor accountgegevens:

**Regio** — Selecteer uw land of regio.

**Serviceprovider** — Selecteer een e-mailserviceprovider. Als uw e-mailserviceprovider niet wordt vermeld, selecteert u **Overige**.

**Accounttitel** — Voer een naam in voor de account.

- 4 Definieer het volgende voor gebruikersgegevens:

**Naam** — Geef uw naam op. Deze naam wordt weergegeven in het afzenderveld van verzonden berichten.

**Gebruikersnaam en Wachtwoord** — Voer uw gebruikersnaam en wachtwoord in voor de e-maildienst. Deze zijn nodig wanneer u zich bij uw mailbox aanmeldt. Als u het wachtwoordveld leeg laat, wordt u om een wachtwoord gevraagd als u verbinding probeert te maken met uw mailbox op de e-mailserver.

**E-mailadres** — Voer uw e-mailadres in. Hierin moet het teken @ zijn opgenomen. Antwoorden op uw berichten worden naar dit adres gezonden.

- 5 Als u **Overige** hebt geselecteerd als e-mailserviceprovider, definieert u de volgende instellingen voor inkomende e-mail:

**Accounttype** — Selecteer het e-mailprotocol (POP3 of IMAP4) dat wordt aanbevolen door uw e-mailserviceprovider. IMAP4 is moderner en stelt u in staat meer functies te gebruiken. Bij POP3 kunnen sommige functies niet worden gebruikt.

U kunt deze instellingen niet meer wijzigen zodra u de accountinstellingen hebt opgeslagen of de wizard hebt afgesloten.

**Binnenkomende server** — Voer de hostnaam of het IP-adres in van de POP3- of IMAP4-server waarop uw e-mailberichten worden ontvangen.

**Beveiligde verificatie** — Stel het systeem zo in dat er wordt gebruikgemaakt van beveiligde verificatie.

Als u geen beveiligde verbindingen gebruikt, is het sterk aan te raden beveiligde verificatie in te schakelen. Neem voor informatie over de ondersteunde methoden contact op met uw e-mailserviceprovider.

**Beveiligde verbinding** — Definieer de beveiligingsinstelling voor inkomende berichten.

Als u uw e-mail opent via een draadloos LAN (WLAN), is het sterk aan te raden dat u een beveiligde verbinding gebruikt. Neem voor informatie over ondersteunde beveiligde verbindingen contact op met uw e-mailserviceprovider.

**Tip:** Normaal gesproken worden de inkomende-mailboxservers (POP3 of IMAP4) geleverd door uw e-mailserviceprovider en wordt de uitgaande-e-mailserver (SMTP) geleverd door uw internetserviceprovider. Als dit niet dezelfde serviceproviders zijn, hebt u mogelijk verschillende wachtwoorden en beveiligingsinstellingen voor inkomende en uitgaande berichten.

- 6 Voor de verzending van e-mailberichten worden SMTP-servers (Simple Mail Transfer Protocol) gebruikt. Als u e-mailberichten wilt verzenden, dient u de SMTP-hostnaam

of het IP-adres op te geven. U krijgt deze van de e-mailserviceprovider waarvan u de verbinding gebruikt.

Als u **Overige** hebt geselecteerd als e-mailserviceprovider, definieert u de volgende instellingen voor uitgaande e-mail:

**Uitgaande server** — Voer de hostnaam of het IP-adres in van de server waarmee uw e-mail wordt verzonden.

**Beveiligde verificatie** — Stel het systeem zo in dat er wordt gebruikgemaakt van beveiligde verificatie.

**Beveiligde verbinding** — Definieer de beveiligingsinstelling voor uitgaande berichten.

**Verbindingsspecif. SMTP-servers gebruiken** — Gebruik verbindingsspecifieke SMTP servers voor het verzenden van e-mail. Selecteer **SMTP-servers bewerken** als u verbindingsspecifieke SMTP-serverinstellingen wilt bewerken.

**Tip:** Bij de instellingen voor uitgaande e-mail (SMTP) wordt gebruikgemaakt van een gebruikersnaam en wachtwoord, of deze instellingen zijn specifiek voor een verbinding. Zonder SMTP-gebruikersnaam en -wachtwoord kan uw internetserviceprovider om beveiligingsredenen voorkomen dat u e-mail verzendt.

- 7 Selecteer **Voltooien** om de instelling van de e-mailaccount te voltooien.

### Een Mail for Exchange-account instellen

Als u Mail for Exchange wilt gebruiken, hebt u een Mail for Exchange-account nodig.

Een account instellen:

- 1 Selecteer  > **E-mail**, open het menu en selecteer **Nieuwe account**.
- 2 Definieer het volgende:
  - Regio — Selecteer de juiste regio.
  - Serviceprovider — Selecteer **Mail for Exchange**.
- 3 Definieer het volgende:
  - E-mailadres — Voer uw e-mailadres in.
  - Gebruikersnaam — Geef uw gebruikersnaam op.
  - Wachtwoord — Voer uw wachtwoord in.
  - Domein — Voer de domeinnaam in. Dit veld is niet verplicht.
- 4 Definieer het volgende:
  - Server — Het serveradres invoeren.
  - Poort — Voer het poortnummer in voor de Mail for Exchange-serververbinding. Het veld is vooraf gevuld met het standaard-HTTPS Mail for Exchange-poortnummer.
  - Beveiligde verbinding — Gebruik een beveiligde verbinding.
- 5 Definieer op de pagina **Synchronisation content** van de wizard het volgende:
  - E-mail** — E-mailsynchronisatie inschakelen.
  - Kalender en taken** — Kalender- en taaksynchronisatie inschakelen.

**Contactpersonen** — Contactsynchronisatie inschakelen.

**Eerste synchronisatie** — Als u contactsynchronisatie hebt ingeschakeld, moet u selecteren of u alle lokale contacten wilt verwijderen wanneer het apparaat voor het eerst een synchronisatie uitvoert. **Items op apparaat bewaren** is standaard geselecteerd.

- 6 Selecteer **Geavanceerde instellingen** om geavanceerde instellingen aan te passen.
- 7 Selecteer **Voltooien**.

### E-mail lezen en verzenden

#### E-mailberichten ophalen en lezen

Selecteer  > **E-mail**.

De e-mailberichten die naar u worden verzonden, kunnen automatisch worden ontvangen door uw apparaat.

#### E-mailberichten handmatig ophalen



- 1 Open het menu en selecteer **Verzenden en ontvangen**. De berichten worden opgehaald voor alle accounts. Als u alleen berichten van een bepaalde account wilt ontvangen, selecteert u de gewenste account, opent u het menu en selecteert u **Verzenden en ontvangen**. Wanneer u e-mail ophaalt, worden alle berichten in de map **Outbox** verzonden.
- 2 U haalt de inhoud van een geselecteerd bericht op door de berichtkop te selecteren.

### Een e-mailbericht lezen

U opent een bericht door de berichtkop te selecteren.

Als er nieuwe e-mailberichten worden ontvangen terwijl de e-mailtoepassing gesloten is, wordt er een melding weergegeven. Als u een nieuw bericht wilt openen, selecteert u de melding.

### Een ontvangen e-mailbericht beantwoorden

Selecteer  om de afzender te beantwoorden, of  om de afzender en de overige ontvangers van het e-mailbericht te beantwoorden.

### Een ontvangen e-mailbericht doorsturen

Open het menu en selecteer **Doorsturen**.

### Een e-mailbericht als gelezen of ongelezen markeren

Open het menu en selecteer **Markeren als gelezen** of **Markeren als ongelezen**.

### Naar het vorige of volgende e-mailbericht gaan

Selecteer  of .

### Een e-mailbericht verwijderen

Selecteer .

## E-mailberichten maken en verzenden

- 1 Selecteer  > E-mail.
- 2 Selecteer **Nieuw bericht**.

- 3 Voer een e-mailadres in of selecteer ontvangers in de contactenlijst.

Voeg een puntkomma (;) of een komma (,) toe om meerdere ontvangers van elkaar te scheiden. Gebruik het veld Cc om een kopie naar andere ontvangers te verzenden, of het veld Bcc om Bcc-ontvangers op te geven. Als het Cc- of Bcc-veld niet zichtbaar is, opent u het menu en selecteert u **CC weergeven** of **BCC weergeven**.

**Tip:** U kunt ook de e-mailadressen van ontvangers weergeven. Voer hiertoe de namen van de ontvangers in, open het menu en selecteer **Namen controleren**.

- 4 Voer het onderwerp in en schrijf het bericht. Als u het lettertype, de tekengrootte en de tekstkleur van het bericht wilt wijzigen, selecteert u de pictogrammen op de werkbalk.
- 5 Selecteer .

## Berichtinstellingen

U kunt een prioriteitsniveau voor uw e-mailbericht definiëren en u kunt definiëren of het bericht moet worden verzonden als opgemaakte tekst (HTML) of als tekst zonder opmaak.

Wanneer u een bericht schrijft, opent u het menu en selecteert u **Berichtinstellingen**.

### Het prioriteitsniveau definiëren

Selecteer **Laag**, **Normaal** (standaard) of **Hoog**.

### De tekstindeling definiëren

Selecteer **Opgemaakte tekst** (standaard) of **Onbewerkte tekst**.

### Bijlagen toevoegen, opslaan en verwijderen

Als u een bijlage van een e-mailbericht wilt openen, selecteert u het bericht en vervolgens de bijlage.

#### Een bijlage aan een e-mailbericht toevoegen

Open het menu en selecteer **Bijlage toevoegen**.

#### Een bijlage opslaan

Selecteer de bijlage en selecteer **Bijlagen opslaan**. Voer een naam voor de bijlage in en selecteer **Opslaan**.

#### Een bijlage verwijderen

Open het menu en selecteer **Bijlagen verwijderen**.

### Een e-mailhandtekening maken

- 1 Selecteer  > E-mail.
- 2 Selecteer **Account bewerken** en de gewenste account.
- 3 Selecteer **Handtekening**.
- 4 Schakel het selectievakje **Handtekening gebruiken** in.
- 5 Voer uw handtekening in en selecteer **Opslaan**.

De handtekening wordt toegevoegd onderaan de hoofdtekst van alle berichten die u met deze account verzendt. U kunt de handtekening bewerken of verwijderen voordat u het e-mailbericht verzendt.

### Tips voor het maken van e-mailberichten

#### Een afbeelding invoegen in de hoofdtekst van een e-mailbericht

Selecteer **Afbeelding invoegen**.

#### Tekst uit een e-mailbericht kopiëren

- 1 Tik in het bericht op de plek waar u wilt beginnen met kopiëren.
- 2 Houd de Shift-toets ingedrukt en tik op de plek waar u wilt stoppen met kopiëren.
- 3 Druk op Ctrl + C om de tekst te kopiëren en op Ctrl + V om deze op een andere locatie te plakken.

### Uw e-mail ordenen

#### E-mailberichten en bijlagen ordenen

Selecteer  > E-mail.

Als u berichten wilt sorteren in e-mailmappen, selecteert u achtereenvolgens de map, **Sorteren** en de gewenste sorteermethode en -volgorde.

### Zoeken in een e-mailbericht

- 1 Selecteer  > E-mail.
- 2 Open een e-mailbericht.
- 3 Open het menu en selecteer **Zoeken in bericht**. De zoekbalk wordt weergegeven.
- 4 Voer de zoektermen in op de zoekbalk en selecteer Enter. Overeenkomende termen worden gemarkeerd.

### E-mailberichten verwijderen

Als u een e-mailbericht wilt verwijderen, selecteert u het bericht en selecteert u .

Voor POP3-accounts geldt dat als u de optie **Berichten op server laten staan** hebt geactiveerd in de instellingen voor binnenkomende e-mail, het bericht alleen wordt verwijderd van uw apparaat. Als u de optie deactiveert en het bericht van de server wilt verwijderen, selecteert u het bericht en selecteert u **Verwijderen**.

Voor IMAP4-accounts geldt dat de berichten die u verwijdert, altijd worden verwijderd van de server.

### Synchroniseren met Mail for Exchange

Synchronisatie vindt automatisch plaats met de intervallen die u hebt gedefinieerd bij het instellen van de Mail for Exchange-account. U kunt de synchronisatie ook op elk gewenst moment handmatig starten.

Alleen de inhoud die u hebt gedefinieerd bij het instellen van de account, wordt gesynchroniseerd. Als u meer inhoud wilt synchroniseren, past u de Mail for Exchange-instellingen aan.

### De synchronisatie handmatig aanpassen

Selecteer **Handmatig synchroniseren**.

### Verwante onderwerpen

- [Zie 'Mail for Exchange-instellingen', p. 65.](#)

### E-mailinstellingen aanpassen

#### E-mailaccountinstellingen

Selecteer  > E-mail.

Open het menu **E-mail** en selecteer **Account bewerken** en een account. Zorg ervoor dat u geen verbinding hebt met de mailbox.

Neem voor de juiste instellingen contact op met uw e-mailserviceprovider.

#### Accountgegevens

Selecteer **Accountdetails** en maak een keuze uit de volgende opties:

**Accounttitel** — Voer een naam in voor de account.

**Berichten op server laten staan** — Alleen voor POP3-accounts. Stel het apparaat zo in dat er een kopie van opgehaalde berichten wordt achtergelaten op de server.

#### Gebruikersgegevens

Selecteer **Gebruikersdetails** en maak een keuze uit de volgende opties:

**Naam** — Voer een naam in die wordt weergegeven als de afzender in berichten.

**Gebruikersnaam** en **Wachtwoord** — Voer uw gebruikersnaam en wachtwoord in voor de e-maildienst.

**E-mailadres** — Voer uw e-mailadres in.

**Handtekening** — Bewerk uw handtekening.

### Instellingen voor inkomende e-mail

Selecteer **Binnenkomende details** en maak een keuze uit de volgende opties:

**Binnenkomende server** — Voer de hostnaam of het IP-adres in van de POP3- of IMAP4-server waarop uw e-mailberichten worden ontvangen.

**Beveiligde verbinding** — Definieer de beveiligingsinstelling voor inkomende berichten. Volg de instructies van uw e-mailserviceprovider.

**Poort** — Het poortnummer opgeven. Volg de instructies van uw e-mailserviceprovider.

**Beveiligde verificatie** — Stel het systeem zo in dat er wordt gebruikgemaakt van beveiligde verificatie.

### Instellingen voor uitgaande e-mail

Selecteer **Uitgaande details** en maak een keuze uit de volgende opties:

**Uitgaande server** — Voer de hostnaam of het IP-adres in van de SMTP-server waarmee uw e-mail wordt verzonden.

**Beveiligde verificatie** — Stel het systeem zo in dat er wordt gebruikgemaakt van beveiligde verificatie.

**Gebruikersnaam** en **Wachtwoord** — Voer uw gebruikersnaam en wachtwoord in voor de SMTP-server.

**Beveiligde verbinding** — Definieer de beveiligingsinstelling voor uitgaande berichten.

**Poort** — Het poortnummer opgeven. Volg de instructies van uw e-mailserviceprovider.

**Verbindingsspecif. SMTP-servers gebruiken** — Gebruik verbindingsspecifieke SMTP-servers voor het verzenden van

e-mailberichten. Selecteer **SMTP-servers bewerken** als u SMTP-serverinstellingen wilt bewerken.

### E-mailinstellingen

- 1 Selecteer  > E-mail.
- 2 Open het menu **E-mail** en selecteer **Instellingen**.
- 3 Selecteer een account en kies de volgende instellingen:

**Standaardaccount** — Definieer welke account de standaardaccount is. De eerste account die u maakt, wordt ingesteld als standaardaccount.

**Nieuwe berichtindeling** — Selecteer de indeling van nieuwe e-mailberichten. De standaardwaarde is Opgemaakte tekst (HTML).

**Automatisch bijwerken** — Stel het apparaat zo in dat berichten automatisch worden opgehaald.

**Bijwerken indien verbonden via** — Definieer welk verbindingstype moet worden gebruikt om e-mail automatisch op te halen.

**Tijdsinterval voor bijwerken** — Definieer hoe vaak berichten moeten worden opgehaald. De standaardwaarde is 15 minuten.

### Nokia Berichten-instellingen

Selecteer  > E-mail en **Account bewerken** > **Nokia Messaging**.



## Gebruikersgegevens weergeven

Selecteer **Service-informatie**. U kunt deze velden niet bewerken.

## Nokia Berichten-instellingen aanpassen

Selecteer **Synchronisatie**. Definieer het volgende:

**Dagen** — Selecteer de dagen waarop u de synchronisatie wilt uitvoeren.

**Uren** — Selecteer het tijdstip waarop u de synchronisatie wilt uitvoeren op de geselecteerde dagen.

**Synchroniseren tijdens roaming** — Selecteer deze optie als u de synchronisatie wilt uitvoeren wanneer u roamt buiten uw thuisnetwerk.

**Synchronisatie uitschakelen wanneer** — Definieer een batterijniveau waarop u de synchronisatie wilt stoppen.

**Verzenden en ontvangen** — Definieer het synchronisatie-interval.

**Inbox synchroniseren** — Selecteer deze optie als u uw Inbox wilt synchroniseren.

**Downloadgrootte** — Selecteer of u alleen de koptekst van het e-mailbericht, een deel van het bericht of het volledige bericht wilt downloaden.

**Items verwijderen die ouder zijn dan** — Selecteer een periode waarna e-mailberichten worden verwijderd van het apparaat.

**Concepten synchroniseren** — Selecteer deze optie als u de e-mailberichten in de conceptenmap wilt synchroniseren.

**Verzonden items synchroniseren** — Selecteer deze optie als u de e-mailberichten in de map met verzonden items wilt synchroniseren.

## Mailboxen toevoegen of aanpassen

- 1 Selecteer **Nokia Messaging: Mailboxen**.
- 2 Selecteer **Nieuwe mailbox toevoegen** om een nieuwe mailbox toe te voegen. De naam van elke mailbox wordt opgehaald van de Nokia Berichten-server. Selecteer een mailbox.
- 3 Als u een mailbox wilt aanpassen, selecteert u de mailbox. Bewerk de gegevens.

**Naam van mailbox** — Pas de naam van de mailbox aan.

### Gelezen items naar server synchroniseren

— Selecteer deze optie als u de leesstatus van uw e-mails wilt synchroniseren met de server.

**Mijn naam** — Pas uw naam aan.

**Wachtwoord** — Pas uw wachtwoord aan.

**E-mailadres** — Uw e-mailadres. U kunt dit veld niet aanpassen.

**Handtekening gebruiken** — Als u een handtekening wilt gebruiken, schakelt u het selectievakje in en selecteert u **Handtekening**. Voer de handtekening in en selecteer **Voltooid**.

## Mail for Exchange-instellingen

Selecteer  > E-mail. Open het menu en selecteer **Account bewerken** > **Mail for Exchange**.

### Synchronisatiegegevens weergeven

Selecteer **Details**. Het aantal items dat is toegevoegd, bijgewerkt of verwijderd bij de laatste synchronisatie, wordt weergegeven.

Selecteer **Instellingen** om instellingen van Mail for Exchange te wijzigen en maak uw keuze uit de volgende opties:

### Synchronisatieschema

---

**Starttijd (piek)** en **Eindtijd (piek)** — Selecteer een start- en eindtijd voor de piekperiode.

**Piekdagen** — Selecteer de dagen van de week waarop u de piektijden wilt toepassen. U moet minimaal één dag selecteren.

**Piekschema** — Selecteer een synchronisatie-interval voor piekperiodes. Als u **Altijd aan** selecteert, worden nieuwe ontvangen berichten en andere wijzigingen op de server zonder vertraging naar het apparaat gepusht.

**Schema (geen piekschema)** — Selecteer een synchronisatie-interval voor buiten piekperiodes.

### Verbinding

---

**Server** — Bewerk het adres van de Exchange-server.

**Poort** — Bewerk het poortnummer voor de Exchange-serververbinding.

**Beveiligde verbinding** — Gebruik een beveiligde verbinding.

**Conflicten oplossen** — Definieer welk item wordt bewaard wanneer dit zowel op het apparaat als op de server is bewerkt na de laatste synchronisatie.

### Referenties

---

**Gebruikersnaam** — Bewerk uw gebruikersnaam voor de Exchange-server.

**Wachtwoord** — Bewerk uw wachtwoord voor de Exchange-server.

**Domein** — Bewerk uw domein op de Exchange-server.

### E-mail

---

**E-mail synchroniseren** — E-mailsynchronisatie inschakelen.

**E-mailadres** — Bewerk uw e-mailadres.

**Accounttitel** — Bewerk de accounttitel.

**Handtekening** — Gebruik een handtekening in de e-mailberichten die worden verzonden vanaf uw Mail for Exchange-account.

**Berichten synchroniseren tot** — Definieer hoe oude berichten worden gesynchroniseerd met de server.

**Tijdens het verzenden van e-mails** — Definieer of uitgaande berichten direct worden verzonden of pas na de volgende synchronisatie.

**Uitgaande e-mails kopiëren** — Kopieer verzonden berichten naar de map Verzonden op de server.

## Kalender en taken

**Kalender en taken synchroniseren** — Kalender- en taaksynchronisatie inschakelen.

**Kalender** — Definieer welke kalender wordt gebruikt voor Mail for Exchange.

**Kalender synchroniseren tot** — Definieer hoe oude kalendergebeurtenissen en taken worden gesynchroniseerd met de server.

**Voltooide taken synchroniseren** — Voltooide taken opnemen in de synchronisatie.

## Contacten

**Contactpersonen synchroniseren** — Contactsynchronisatie inschakelen.

**Eerste synchronisatie** — Definieer of alle lokaal opgeslagen contacten worden verwijderd, als het apparaat voor de eerste keer met de server wordt gesynchroniseerd.

## Opnieuw synchroniseren

**Volledig opnieuw synchroniseren** — Beginnen met het volledig opnieuw synchroniseren.

De beschikbare opties kunnen verschillen.

## Verwante onderwerpen

- [Zie 'Een Mail for Exchange-account instellen', p. 59.](#)

## Verbindingsspecifieke SMTP-servers configureren

Met verbindingsspecifieke SMTP-servers kan de e-mailtoepassing verbinding maken met een SMTP-server en

kunt u e-mails verzenden wanneer u roamt tussen verbindingen van verschillende e-mailserviceproviders.

- 1 Als u gebruik wilt maken van verbindingsspecifieke SMTP-servers,  > **E-mail**, opent u het menu en selecteert u **Account bewerken**.
- 2 Selecteer de gewenste account.
- 3 Selecteer **Verbindingsspecif. SMTP-servers gebruiken**.
- 4 Selecteer **SMTP-servers bewerken** als u SMTP-servers wilt bewerken. Breng de wijzigingen aan en selecteer **Opslaan**.

## Foto's maken en videoclips opnemen

Uw apparaat ondersteunt het maken van foto's met een resolutie van 2584x1938 pixels (5 megapixels). De beeldresolutie kan in deze documentatie anders zijn weergegeven.

## Camera

### De camera activeren

Open de lenscover. Als de camera actief is op de achtergrond en de lenscover geopend is, drukt u op de opnametoets om de camera te activeren.

**Foto's maken****Afbeeldingsindicatoren**

De indicatoren in het zoekergebied van de camera geven de huidige camera-instellingen weer. De indicatoren in de afbeeldingsmodus zijn:



- 1 Sluiten
- 2 Scènemodus in gebruik (bijvoorbeeld **A** Automatisch)
- 3 Opname-instellingen (👉)
- 4 Flitsermodus in gebruik (bijvoorbeeld **AZ** Automatisch)
- 5 Foto's (📷)
- 6 Zoomniveau (verborgen bij het standaardzoomniveau)
- 7 Dradenkruis voor automatische focus (⊕), niet in alle afbeeldingsmodi weergegeven)
- 8 Afbeeldingsteller (het geschatte aantal foto's dat u kunt maken met de huidige instellingen en het beschikbare geheugen)
- 9 Geheugen in gebruik (bijvoorbeeld **Interne opslag**)
- 10 Afbeeldingsresolutie (bijvoorbeeld **5m**)

- 11 Witbalans (bijvoorbeeld **☀️**). Alleen zichtbaar indien ingesteld op iets anders dan **Automatisch**.
- 12 Belichting (bijvoorbeeld **☄️**). Alleen zichtbaar indien ingesteld op iets anders dan 0.
- 13 ISO-gevoeligheid (bijvoorbeeld **ISO 100**). Alleen zichtbaar indien ingesteld op iets anders dan **Automatisch**.
- 14 Geotag (📍, als geotagging is ingeschakeld). Het pictogram knippert wanneer de coördinaten voor de locatie worden opgehaald.

**Verwante onderwerpen**

- [Zie 'Scènemodi', p. 72.](#)
- [Zie 'afbeeldingsinstellingen', p. 72.](#)
- [Zie 'Flitserinstellingen', p. 73.](#)
- [Zie 'Algemene instellingen', p. 73.](#)

**Foto's maken**

Houd bij het maken van een foto rekening met het volgende:

- Gebruik beide handen om de camera stil te houden.
- De kwaliteit van een digitaal gezoomde afbeelding is slechter dan de kwaliteit van een niet-gezoomde afbeelding.
- De camera schakelt over op de batterijbesparingsmodus als u gedurende één minuut geen acties uitvoert. Activeer het touchscreen als u wilt doorgaan met het maken van foto's.

Houd een veilige afstand aan wanneer u de flitser gebruikt. Richt de flitser niet van dichtbij op mensen of dieren. Dek de flitser niet af wanneer u een foto maakt.

### Een afbeelding vastleggen

- 1 U activeert de camera door de lenscover te openen.
- 2 Als u van de videomodus op de afbeeldingsmodus wilt overschakelen, selecteert u .
- 3 Druk de opnametoets half in als u de focus op een voorwerp wilt vergrendelen. Er wordt een groene indicator voor de vergrendelde focus weergegeven. Als de focus niet is vergrendeld, is de indicator rood. Laat de opnametoets los en druk deze nogmaals half in. U kunt ook een afbeelding opnemen zonder de focus te vergrendelen.
- 4 Als u een afbeelding wilt opnemen, drukt u de opnametoets helemaal in. Houd het apparaat stil tot de foto is opgeslagen.

### In- of uitzoomen

Gebruik de volumetoetsen.

### Schakelen tussen het volledige en het normale scherm

Tik op het zoekergebied.

### Verwante onderwerpen

- [Zie 'Aanraakschermacties', p. 19.](#)

### Geotagafbeeldingen en videoclips

Als u de functie voor geotags hebt ingeschakeld, worden de geotaggegevens zoals land en plaats opgeslagen van elke afbeelding en videoclip die u vastlegt of opneemt.

U hebt een internetverbinding nodig om geotaggegevens toe te voegen aan uw bestanden.

Het ophalen van de geotaggegevens kan enkele minuten duren. De beschikbaarheid en kwaliteit van GPS-signalen kunnen worden beïnvloed door de locatie, gebouwen, natuurlijke obstakels en weersomstandigheden. Uw geotaggegevens worden nergens anders opgeslagen dan op uw apparaat. Als u een bestand deelt dat geotaggegevens bevat, worden de geotaggegevens ook gedeeld en is uw locatie mogelijk zichtbaar voor derden die het bestand bekijken.

### Geotagging inschakelen

Wanneer u de camera voor de eerste keer activeert, wordt u gevraagd of u geotagging wilt inschakelen. Als u geotagging later wilt inschakelen, gaat u als volgt te werk:

- 1 Selecteer  > Camera.
- 2 Open het menu **Camera** en selecteer **Geotagging**.
- 3 Schakel het selectievakje **Geotagging inschakelen** in en selecteer **Voltooid**.

### Verwante onderwerpen

- ['Afbeeldingen weergeven met Foto's'](#)





### Na het maken van een foto

Nadat u een afbeelding hebt vastgelegd, wordt de weergave na de vastlegging weergegeven. In deze weergave kunt u bijvoorbeeld de afbeelding verwijderen of de tags van de afbeelding bewerken.

Als u **Opname weergeven** hebt ingesteld op **Nee** in de algemene camera-instellingen, keert u terug naar de weergave vóór de vastlegging en wordt de weergave na de vastlegging niet weergegeven. In dat geval kunt u de afbeelding bewerken in Foto's.

In de weergave na de vastlegging worden de geotags voor land en plaats weergegeven, als u geotagging tenminste hebt ingeschakeld voor de vastgelegde afbeelding. Als de geotags op het moment van de vastlegging nog niet beschikbaar zijn, wordt geprobeerd om de geotags op te halen. **Bezig met verzamelen van geotags** wordt weergegeven.

Maak na het vastleggen van een afbeelding een keuze uit het volgende:

-  — Keer terug naar de weergave vóór de vastlegging.
-  — Bewerk afbeeldingstags en geotags.
-  — Deel uw afbeelding met anderen.
-  — Hiermee verwijdert u de foto.
-  — Open de toepassing Foto's.

U kunt niet in- of uitzoomen op afbeeldingen in de weergave na de vastlegging.

### Verwante onderwerpen





- [Zie 'Afbeeldingen aanpassen', p. 75.](#)
- [Zie 'Afbeeldingen weergeven', p. 73.](#)
- [Zie 'Uw afbeeldingen en videoclips delen', p. 76.](#)
- [Zie 'Algemene instellingen', p. 73.](#)



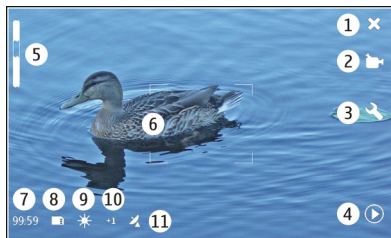

### Videoclips opnemen

#### Video-indicatoren

De indicatoren in het zoekergebied van de camera geven de huidige camera-instellingen weer. De indicatoren in de videomodus zijn:



- 1 Sluiten
- 2 Scènemodus in gebruik (bijvoorbeeld  **Automatische video**)
- 3 Opname-instellingen ()
- 4 Mediaspeler ()
- 5 Zoomniveau (verborgen bij het standaardzoomniveau)
- 6 Dradenkruis voor automatische focus (  )

- 7 Resterende tijd. Geschatte totale video-opnametijd met de huidige instellingen en het beschikbare geheugen.
- 8 Geheugen in gebruik (bijvoorbeeld )
- 9 Witbalans (bijvoorbeeld ). Alleen zichtbaar indien ingesteld op iets anders dan **Automatisch**.
- 10 Belichting (bijvoorbeeld ). Alleen zichtbaar indien ingesteld op iets anders dan 0.
- 11 Geotag ( zichtbaar als geotagging is ingeschakeld). Het pictogram knippert wanneer de coördinaten van de locatie worden opgehaald.

### Verwante onderwerpen

- [Zie 'Scènemodi', p. 72.](#)
- [Zie 'Algemene instellingen', p. 73.](#)
- [Zie 'Video-instellingen', p. 72.](#)

## Videoclips opnemen

### Opname starten

- 1 U activeert de camera door de lenscover te openen.
- 2 Als u van de afbeeldingsmodus op de videomodus wilt overschakelen, selecteert u .
- 3 Druk de opnametoets half in als u de focus op een voorwerp wilt vergrendelen. Er wordt een groene indicator voor de vergrendelde focus weergegeven. Als de focus niet is vergrendeld, is de indicator rood. Laat de opnametoets los en druk deze nogmaals half in. U kunt ook een videoclip opnemen zonder de focus te vergrendelen.

- 4 Als u de opname wilt starten, drukt u de opnametoets helemaal in.

De verstreken opnametijd wordt rood weergegeven.

### Opname stoppen

Druk op de opnametoets.

### Schakelen tussen het volledige en het normale scherm





Tik op het zoekergebied.

## Na het opnemen van een videoclip

Nadat u een videoclip hebt opgenomen, wordt de weergave na de opname weergegeven. In deze weergave kunt u bijvoorbeeld de videoclip verwijderen of tags bewerken.

Als u **Video-opname weergeven** > **Nee** hebt geselecteerd in de algemene camera-instellingen, keert u terug naar de weergave vóór de opname en wordt de weergave na de opname niet weergegeven.

Maak in de weergave na de opname een keuze uit het volgende:

-  — Keer terug naar de weergave vóór de opname.
-  — Bewerk videoclips tags en geotags.
-  — Deel uw videoclip met anderen.
-  — Hiermee verwijdert u de videoclip.
-  — Open Mediaspeler en speel de videoclip af.

### Verwante onderwerpen

- [Zie 'Muziek en videoclips afspelen', p. 79.](#)
- [Zie 'Uw afbeeldingen en videoclips delen', p. 76.](#)
- [Zie 'Algemene instellingen', p. 73.](#)

### Camera-instellingen wijzigen

#### Scènemodi

Wanneer u de camera activeert, is de laatst gebruikte scènemodus in gebruik.

Selecteer  > Camera en .

Selecteer een van de volgende opties:

 **Automatisch** — De standaardafbeeldingsscènemodus. Leg afbeeldingen vast in allerlei situaties.

 **Automatische video** — De standaardvideoscènemodus. Neem videoclips op in allerlei situaties.

 **Macro** — Stel scherp op voorwerpen dichtbij. Op de beelden kan het effect zichtbaar zijn van camerabewegingen.

 **Landschap** — Leg landschapsbeelden vast met duidelijke contouren en kleuren en een helder contrast.

 **Actie** — Leg snel bewegende voorwerpen vast met een korte belichtingstijd. U kunt opeenvolgende beelden snel vastleggen. Het dradenkruis voor de automatische focus wordt niet weergegeven.

 **Portret** — Leg portretten van mensen vast in goede lichtomstandigheden.

### afbeeldingsinstellingen

Als u de scènemodus wijzigt, worden de witbalans, de belichting en de ISO-gevoeligheidsinstellingen ingesteld op de standaardwaarden. De afbeeldingsresolutie blijft hetzelfde.

- 1 Selecteer  > Camera en .
- 2 Selecteer een van de volgende opties:

**Witbalans** — Hiermee selecteert u de huidige belichtingssituatie. Kleuren worden accurater weergegeven.

**Belichting** — De belichtingscompensatie aanpassen. Als u een opname maakt van een donker onderwerp tegen een zeer lichte achtergrond (zoals sneeuw), stelt u de belichting in op +1 of +2 om de helderheid van de achtergrond te compenseren. Gebruik -1 of -2 voor lichte voorwerpen tegen een donkere achtergrond.

**ISO-gevoeligheid** — Pas de lichtgevoeligheid aan. Hiermee verhoogt u de lichtgevoeligheid bij weinig licht om de kans op onderbelichte en onscherpe foto's te verkleinen. Door de lichtgevoeligheid te verhogen wordt mogelijk ook de beeldruis versterkt.

**Resolutie** — Selecteer de afbeeldingsresolutie.

### Video-instellingen

- 1 Selecteer  > Camera.
- 2 Selecteer  als u van de afbeeldingsmodus op de videomodus wilt overschakelen.
- 3 Selecteer  en maak een keuze uit de volgende opties:



**Witbalans** — Hiermee selecteert u de huidige belichtingssituatie. Kleuren worden accurater weergegeven.

**Belichting** — De belichtingscompensatie aanpassen. Als u een donker onderwerp tegen een zeer lichte achtergrond (zoals sneeuw) filmt, stelt u de belichting in op +1 of +2 om de helderheid van de achtergrond te compenseren. Gebruik -1 of -2 voor lichte voorwerpen tegen een donkere achtergrond.

### Flitserinstellingen

Houd een veilige afstand aan wanneer u de flitser gebruikt. Richt de flitser niet van dichtbij op mensen of dieren. Dek de flitser niet af wanneer u een foto maakt.

Als u de scènemodus wijzigt, worden de flitserinstellingen ingesteld op de standaardwaarden.

- 1 Selecteer  > **Camera** en .
- 2 Selecteer een van de volgende opties:

 **Automatisch** — De flitser wordt automatisch gebruikt als dit nodig is voor de lichtomstandigheden.

 **Altijd aan** — De flitser wordt altijd gebruikt. Vastgelegde beelden worden mogelijk overbelicht.

 **Rode ogen verminderen** — Er wordt een vóórflits gebruikt om het rode-ogeneffect te beperken.

 **Altijd uit** — De flitser wordt niet gebruikt. Vastgelegde beelden worden mogelijk onderbelicht en zijn mogelijk niet scherp.

### Algemene instellingen

- 1 Selecteer  > **Camera** en .
- 2 Selecteer een van de volgende opties:

**Geheugen in gebruik** — Selecteer **Interne opslag** of een geheugenkaart (als er een is geplaatst). Bestanden worden opgeslagen in de map Camera. Als deze map niet bestaat, wordt deze gemaakt.

**Naam maker** — Voer een naam in die automatisch wordt ingevoegd in de metagegevens van uw vastgelegde beelden of opgenomen videoclips.

**Opname weergeven** — Definieer hoelang afbeeldingen worden weergegeven nadat ze zijn vastgelegd. Als u de afbeelding helemaal niet wilt weergeven, selecteert u **Nee**. Deze instelling is beschikbaar als de afbeeldingsmodus in gebruik is.

**Video-opname weergeven** — Definieer hoelang videoclips worden weergegeven nadat ze zijn opgenomen. Als u de video helemaal niet wilt weergeven, selecteert u **Nee**. Deze instelling is beschikbaar als de videomodus in gebruik is.

### Afbeeldingen weergeven met Foto's Afbeeldingen weergeven

Met Foto's kunt u afbeeldingen weergeven als miniatuurweergaven in een raster of een voor een als volledige afbeelding. U kunt in- en uitzoomen op afbeeldingen en afbeeldingstags, en deze pannen en bewerken. U kunt ook diavoorstellingen weergeven en afbeeldingen delen met uw vrienden. Gebruik een TV Out-kabel om afbeeldingen weer te geven op een tv.

### Afbeeldingen in een raster weergeven

Houd de afbeelding geselecteerd om deze te delen, te verwijderen, te markeren als favoriet of dit ongedaan te maken, of om afbeeldingsgegevens weer te geven.

In de rasterweergave kunt u meerdere afbeeldingen in één map of filterset weergeven en hier doorheen bladeren. De afbeeldingen worden weergegeven als miniatuurweergaven. Metagegevens, zoals tags, worden aangegeven door kleine pictogrammen op de miniatuurweergaven.

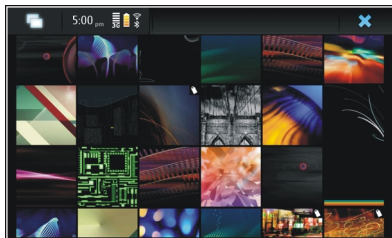

### Een afbeelding op volledig scherm weergeven

Selecteer de afbeelding in het raster.

### Afbeeldingen weergeven als een diavoorstelling

Selecteer  op een volledig scherm. Als u de diavoorstelling wilt stoppen, tikt u op het scherm.

Als u afbeeldingen wilt weergeven op een tv-scherm, sluit u een compatibele TV Out-kabel aan op uw apparaat.

### Verwante onderwerpen

- [Zie 'Tags bewerken', p. 75.](#)
- [Zie 'Afbeeldingen sorteren', p. 74.](#)
- [Zie 'Foto-instellingen aanpassen', p. 76.](#)
- [Zie 'Uw afbeeldingen en videoclips delen', p. 76.](#)

### Tv-out-instellingen

- 1 Selecteer  > **Instellingen en Tv uit.**
- 2 Selecteer **PAL** (standaard, wordt bijvoorbeeld gebruikt in Europa) of **NTSC** (wordt bijvoorbeeld gebruikt in Noord-Amerika).
- 3 Selecteer **Opslaan.**

### Afbeeldingen sorteren

Selecteer  > Foto's en open het menu.

### Afbeeldingen op datum sorteren

Selecteer **Filteren op datum** en selecteer of u de afbeeldingen wilt weergeven van een bepaalde dag of periode.

### Afbeeldingen op tag sorteren

Selecteer **Filteren op tags** en selecteer termen die aanwezig moeten zijn in de metagegevens van de afbeeldingen die u wilt weergeven.

## Afbeeldingen op map sorteren

- 1 Selecteer **Filteren op map**.
- 2 Selecteer een van de volgende opties:

**Standaardmap camera** — De map weergeven waarin vastgelegde afbeeldingen worden opgeslagen.

**Aangepaste map** — De map selecteren die u wilt weergeven.

**Alle afbeeldingen** — Alle afbeeldingen weergeven die worden gevonden op het apparaat of op een geheugenkaart (indien beschikbaar).

## Afbeeldingen aanpassen

Selecteer  > Foto's.

## Een afbeeldingen openen om te bewerken

- 1 Selecteer de afbeelding die u wilt aanpassen in het raster. De afbeelding wordt weergegeven op volledig scherm.
- 2 Tik op de afbeelding.

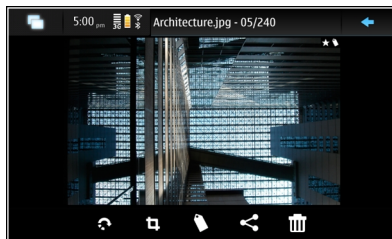

## Een afbeelding draaien

Selecteer .

## Een afbeelding bijsnijden

Selecteer .

## Een afbeelding verwijderen

Selecteer .

## Een afbeelding delen

Selecteer .

## Een actie ongedaan maken of opnieuw uitvoeren

Selecteer  of .

## Andere bewerkingsopties gebruiken

Open het menu en selecteer **Afbeelding bewerken**. U kunt bijvoorbeeld het formaat van een afbeelding wijzigen, een afbeelding horizontaal of verticaal spiegelen of de helderheid- en contrastinstellingen aanpassen.

## Tags bewerken

U kunt nieuwe tags maken, eerder gemaakte tags bewerken, locatiegegevens toevoegen of bewerken of tags uit afbeeldingen verwijderen.

Selecteer  > Foto's.

- 1 Selecteer de afbeelding die u wilt bewerken.
- 2 Selecteer  in de normale schermmodus.

U kunt de tags van meerdere afbeeldingen bewerken in de rasterweergave. Open het menu en selecteer **Tags afbeeldingen bewerken** en de afbeeldingen die u wilt bewerken.

- 3 Selecteer de gewenste tags en **Voltooid**.

### Locatiegegevens bewerken

Selecteer **Geotags**. U moet geotagitems een voor een selecteren.

### Een nieuwe tag maken

Selecteer **Nieuw**, voer een tagnaam in en selecteer **Voltooid**.

### Foto-instellingen aanpassen

- 1 Selecteer  > **Foto's**.
- 2 Open het menu en selecteer **Instellingen**.
- 3 Definieer het volgende:

**Sorteren** — De miniatuurweergaven staan standaard in chronologische volgorde, te beginnen met de oudste afbeelding. U kunt afbeeldingen ook sorteren op naam.

**Diavoorstelling** — Definieer het tempo van diavoorstellingen.

### Afbeeldingen groeperen op maand

Selecteer **Op maand groeperen** om afbeeldingen weer te geven die in de rasterweergave worden gescheiden op de naam van de maand.

### Metagegevensindicatoren weergeven

Selecteer **Metagegevensindicatoren weergeven** om kleine metagegevenspictogrammen weer te geven op de afbeeldingen waaraan metagegevens zijn gekoppeld.

De opties die beschikbaar zijn voor bewerken, kunnen verschillen.

## Uw afbeeldingen en videoclips delen

### Over het delen van inhoud

U kunt uw inhoud delen, bijvoorbeeld afbeeldingen of videoclips, door ze te uploaden naar internetdiensten, zoals Nokia Ovi-diensten of Flickr. Als u inhoud wilt delen, moet u een werkende internetverbinding en een bestaande account voor delen hebben.

### Een account voor delen maken

Als u uw inhoud wilt kunnen verzenden naar andere diensten, moet u een account voor delen hebben. Als u geen account hebt, wordt u gevraagd om eerst een account te maken wanneer u probeert inhoud te delen. Volg de instructies in het scherm.

Ga als volgt te werk om van tevoren een nieuwe account voor delen te maken:

- 1 Selecteer  > **Instellingen en Te delen accounts** > **Nieuw**.
- 2 Selecteer de dienst.

- Geef de gebruikersnaam en het wachtwoord op en selecteer **Valideren**. Afhankelijk van de dienst moet u mogelijk een account instellen met een webbrowser. Volg de instructies in het scherm.

### Verwante onderwerpen

- [Zie 'Account voor delen bewerken', p. 78.](#)

### Items delen

- Selecteer de items die u wilt delen en selecteer **Delen via service**.
- Voer een naam en beschrijving in en selecteer **Delen**. U kunt de labels bewerken, selecteren welke account voor delen u wilt gebruiken of de opties voor delen aanpassen.

Wanneer u meerdere items deelt, tikt u op de miniatuurweergave van de afbeelding om de metagegevens van een afzonderlijke afbeelding te bewerken.

De wijzigingen die u aanbrengt aan bestanden wanneer u deze deelt, hebben geen invloed op de metagegevens van de werkelijke inhoud.

### Verwante onderwerpen

- [Zie 'Instellingen voor delen aanpassen', p. 78.](#)

### Labels

Wanneer u inhoud deelt, kunt u mogelijk metagegevensindicatoren zien in de vorm van kleine

pictogrammen op de miniatuurweergave van de afbeeldingen.

 — Naam, beschrijving of tags worden toegewezen aan de afbeelding.

 — Het bestand bevat GPS-coördinaten of informatie over de maker van het bestand. Als de metagegevens nog niet zijn geselecteerd om te worden verwijderd, wordt  weergegeven.

### Tags bewerken

Selecteer **Tags**.

### Verwante onderwerpen

- [Zie 'Tags bewerken', p. 75.](#)

### Items delen via een Bluetooth-verbinding

- Selecteer de items die u wilt verzenden en selecteer **Verzenden via Bluetooth**.
- Selecteer het apparaat waarnaar u de items wilt verzenden. Mogelijk moet u uw apparaat eerst aan dit apparaat koppelen.

### Verwante onderwerpen

- [Zie 'Gegevens verzenden via een Bluetooth-verbinding', p. 37.](#)

### Items verzenden via e-mail

Selecteer de items die u wilt verzenden en selecteer **Verzenden via e-mail**.

### Verwante onderwerpen

- [Zie 'Na het maken van een foto', p. 70.](#)

### Instellingen voor delen aanpassen

- 1 Wanneer u inhoud deelt, selecteert u **Opties** en een van de volgende opties:

**Afbeeldingsgrootte** — Definieer de grootte van de afbeelding.

**Metagegevens** — Definieer welke inhoudsgegevens worden meegestuurd met de inhoud.

**Privacy** — Definieer wie de inhoud in uw Flickr-account kan zien.

**Album** — Selecteer het Ovi-album voor de inhoud.

- 2 Selecteer **Voltooid**.

De instellingen die beschikbaar zijn voor bewerken, kunnen verschillen.

### Status voor delen weergeven

Nadat u **Delen** hebt geselecteerd, wordt de inhoud verplaatst naar de uploadwachtrij. In het statusgebied wordt de status van de huidige upload aangegeven door de volgende pictogrammen:



Delen is actief.



Delen is onderbroken omdat er geen verbinding beschikbaar is. Open het menu van het statusgebied en selecteer het pictogram om te proberen verbinding te maken, of annuleer het delen.



Delen is geblokkeerd omdat er een fout is opgetreden. Open het menu van het statusgebied en selecteer het pictogram om meer gedetailleerde informatie over de fout weer te geven, en probeer het delen opnieuw of annuleer het delen.

Wanneer de upload is voltooid, wordt het pictogram uit het statusgebied verwijderd.

### Account voor delen bewerken

Selecteer  > **Instellingen en Te delen accounts**. Selecteer een account en kies vervolgens **Bewerken**.

### Ovi-account

---

#### Het wachtwoord wijzigen

Voer het nieuwe wachtwoord in en selecteer **Opslaan**.

#### De account verwijderen

Selecteer **Verwijder**.

Als u de accountgegevens bewerkt met uw apparaat, kunt u uw gebruikersnaam niet wijzigen.

### Flickr-account

---

#### Accountgegevens bewerken

Selecteer **Bewerken**. Volg de instructies. Ga terug naar het dialoogvenster voor het bewerken van de account en selecteer **Valideren**.

## De account verwijderen

Selecteer **Verwijder**.

Flickr-accountgegevens kunnen alleen worden bewerkt met de browser.

## Muziek en videoclipsp afspelen

### Over mediaspeler

Met de mediaspeler kunt u naar muziek en andere audiobestanden luisteren op uw apparaat of een compatibele geheugenkaart (indien geplaatst), en naar streaming audio op internet luisteren. U kunt ook videoclipsp of gestreamde videoclipsp van internet afspelen, en inhoud van beschikbare mediaservers streamen.

Selecteer  > **Mediaspeler**.

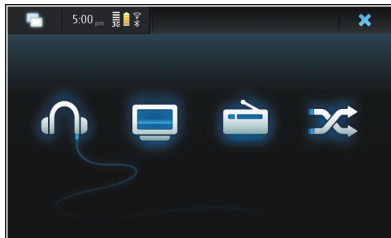

## Luisteren naar muziek

Selecteer .

## Videoclipsp afspelen

Selecteer .

## Luisteren naar internetradio

Selecteer .

## Alle nummers husselen

Selecteer .

## Verwante onderwerpen

- [Zie 'Muziek afspelen met mediaspeler', p. 80.](#)
- [Zie 'De FM-zender gebruiken', p. 82.](#)
- [Zie 'Videoclipsp afspelen met mediaspeler', p. 83.](#)
- [Zie 'Naar internetradio luisteren met de mediaspeler', p. 84.](#)

## Bestandsindelingen

Selecteer  > **Mediaspeler**.

De ondersteunde videobestandsindelingen zijn: 3GP, MOV, AVI, MP4, WMV en ASF. De prestaties van streaming audio zijn afhankelijk van de beschikbare bandbreedte.

De ondersteunde bestandsindelingen voor geluid zijn: MP3, AAC, WMA, M4A, AMR, AWB en WAV.

De mediaspeler toepassing ondersteunt M3U-, PLS-, ASX-, WAX-, WVX- en WPL-afspeellijsten.

Media player ondersteunt mogelijk niet alle functies van een bestandsindeling of alle variaties van bestandsindelingen.

### De mediawidget aan bureaublad toevoegen

U kunt de mediawidget toevoegen aan het bureaublad van het apparaat. Met de widget kunt u de audioweergave regelen (van muziek of internetradio) en de weergave Afspelen van de mediaspeler tonen.

Tik op het bureaublad en selecteer  > **Bureaubladmenu** > **Widget toevoegen** > **Mediaspeler**.

### Mediabestanden zoeken

- 1 Selecteer  > **Mediaspeler**.
- 2 Begin in de weergave waarin mediabestanden worden weergegeven, met het invoeren van zoektermen met behulp van het toetsenbord. De zoekbalk wordt weergegeven. Overeenkomende bestanden worden weergegeven.

### Muziek afspelen met mediaspeler

#### Muziek afspelen

Selecteer  > **Mediaspeler en Muziek**.

#### Een track afspelen

Selecteer .

#### Afspelen pauzeren

Selecteer .

#### Afspelen stoppen

Selecteer .

#### Het volgende of vorige nummer afspelen

Selecteer  of .

#### Het nummer dat momenteel wordt afgespeeld, herhalen

Selecteer .

#### Snel vooruit- of terugspoelen

Houd  of  ingedrukt.

#### Husselen

Selecteer .

#### Het volume aanpassen

Selecteer  om de volumeknoppen te openen of te sluiten. Gebruik de schuifregelaar of de volumetoetsen om het volume aan te passen.

### Door de muziekbibliotheek bladeren

Selecteer  > **Mediaspeler en Muziek**.

#### Muziekbibliotheekweergave

---

#### Door de muziekbibliotheek bladeren

Selecteer **Alle albums**, **Alle nummers**, **Genres**, **Artiesten** of **Afspeellijsten**.



## Weergave Afspelen

### Open de weergave Afspelen

Selecteer .

### Schakelen tussen de weergave Afspelen en het huidige nummer

Selecteer de albumillustratie.

In de weergave Afspelen kunt u toegang krijgen tot de FM-zender, de afspeellijst opslaan of de huidige afspeellijst uit het menu wissen.

Als u de mediaspelertoepassing sluit en opnieuw opent, wordt de als laatste geselecteerde weergave gebruikt.

### Afspeellijsten weergeven

De bibliotheek van de mediaspeler bevat een standaardset automatische afspeellijsten. De inhoud van de afspeellijsten wordt elke keer dat ze worden geopend, bijgewerkt. U kunt automatische afspeellijsten niet bewerken of verwijderen.

- 1 Selecteer  > **Mediaspeler en Muziek**.
- 2 Open het menu en selecteer **Afspeellijsten** en maak een keuze uit de volgende opties:

**Recent toegevoegd** — Onlangs toegevoegde nummers weergeven.

**Recent afgespeeld** — Onlangs afgespeelde nummers weergeven.

**Meest afgespeeld** — De meest afgespeelde nummers weergeven.

**Nooit afgespeeld** — De nummers die u nog nooit hebt afgespeeld, weergeven.

### Nummers toevoegen aan huidige afspeellijsten

Selecteer  > **Mediaspeler en Muziek**.

### Een nummer toevoegen aan de huidige afspeellijst

Selecteer een nummer en **Toevoegen aan huidige afspeellijst**.

Het geselecteerde nummer wordt toegevoegd aan de weergave Afspelen.

### Alle nummers in een bibliotheekweergave toevoegen aan de huidige afspeellijst

Open het menu in een bibliotheekweergave (Artiesten, Album, Nummers) en selecteer **Nummers toevoegen aan huidige afspeellijst**.

Alle muziekitems in de huidige bibliotheekweergave worden toegevoegd aan de lijst Afspelen.

### De lijst Afspelen wissen alvorens nieuwe nummers toevoegen

Open het menu in de weergave Afspelen en selecteer **Huidige afspeellijst wissen** (alleen mogelijk in weergave Afspelen voor Muziek).

Het afspelen wordt gestopt en de vorige weergave wordt getoond.

### Afspeellijsten opslaan

- 1 Selecteer  > **Mediaspeler** en .
- 2 Selecteer **Afspeellijst opslaan** om de items in de weergave Afspelen op te slaan als een afspeellijst.
- 3 Voer een naam voor de afspeellijst in en selecteer **Opslaan**.

### Nummers husselen

Met de husselfunctie kunt u in een willekeurige volgorde naar nummers uit de weergave Afspelen of naar afspeellijsten luisteren.

Selecteer  > **Mediaspeler**.

### Nummers husselen

Selecteer .

### Husselen stoppen

Selecteer .

### De FM-zender gebruiken

#### Informatie over de FM-zender

Met de FM-zender kunt u nummers in het apparaat via een compatibele FM-ontvanger, zoals een autoradio of een stereoset, afspelen.

De beschikbaarheid van de FM-radiozender kan per land verschillen. Ten tijde van het samenstellen van deze informatie was het gebruik van de FM-zender toegestaan in de volgende Europese landen: België, Bulgarije, Denemarken,

Duitsland, Estland, Ierland, Finland, Groot-Brittannië, IJsland, Liechtenstein, Litouwen, Luxemburg, Malta, Nederland, Noorwegen, Oostenrijk, Portugal, Spanje, Tsjechië, Turkije, Zweden en Zwitserland. Raadpleeg [www.nokia.com/fmtransmitter](http://www.nokia.com/fmtransmitter) voor actuele informatie en voor een lijst van landen buiten Europa.

De reikwijdte van de FM-zender is maximaal drie meter. De ontvangst kan interferentie ondervinden van obstakels, zoals muren, andere elektronische apparaten of publieke radiostations. De FM-zender kan interferentie veroorzaken voor FM-ontvangers uit de omgeving die op dezelfde frequentie werken. Zoek altijd een vrije FM-frequentie op de ontvanger voordat de FM-zender wordt gebruikt, om interferentie te vermijden.

De frequentie van de zender ligt tussen 88,1 en 107,9 MHz.

De zender wordt automatisch uitgeschakeld als deze gedurende één minuut geen geluiden verzendt.

De FM-zender kan niet worden gebruikt zolang de hoofdtelefoon of de TV Out-kabel is aangesloten.

### Muziek afspelen met de FM-zender

Selecteer  > **Mediaspeler**.

- 1 Selecteer een nummer dat u wilt afspelen, open het menu en selecteer **FM-zender**.
- 2 Selecteer **FM-zender aan** om de FM-zender te activeren.
- 3 Selecteer **Frequentie** om de frequentie te selecteren.

Oproepen worden niet verzonden via de FM-zender. Het afspelen wordt onderbroken zolang als een oproep duurt.

### FM-zenderinstellingen

- 1 Selecteer  > **Instellingen** en **FM-zender**.
- 2 Selecteer **FM-zender aan** om de FM-zender te activeren.
- 3 Selecteer **Frequentie** om de frequentie te selecteren.

### Videoclips afspelen met mediaspeler Videoclips afspelen

Selecteer  > **Mediaspeler** en **Video**.

### Een videoclip afspelen

Selecteer .

### Snel vooruit- of terugspoelen

Houd  of  ingedrukt.

### Het volume aanpassen

Selecteer  om de volumeknoppen te openen of te sluiten. Gebruik de schuifregelaar of de volumetoetsen om het volume aan te passen.

### Een videoclip verwijderen

Selecteer .

### Door de videobibliotheek bladeren

De videobibliotheek bevat videoclips die zijn opgenomen met de camera van het apparaat, die zijn overgebracht vanaf

uw pc of gedownload van internet, en videostreams die zijn ingesteld als favoriet.

- 1 Selecteer  > **Mediaspeler** en **Video**.
- 2 Open het menu en filter de weergave op datum of categorie.

### Videofavorieten toevoegen

- 1 Selecteer  > **Mediaspeler**.
- 2 Selecteer **Video** > **Videofavorieten** > **Videofavoriet toevoegen**.
- 3 Voer de naam en het webadres van de favorieten in en selecteer **Opslaan**.

U kunt ook zoeken naar videostreams in de browser. Als u de stream wilt opslaan als favorieten wanneer deze wordt afgespeeld, selecteert u **Videofavoriet toevoegen** > **Opslaan**.

### TV Out gebruiken om videoclips af te spelen op uw tv Het gebruikte televisiesysteem instellen

- 1 Selecteer  > **Instellingen** en **Tv uit**.
- 2 Selecteer **PAL** (standaard, wordt bijvoorbeeld gebruikt in Europa) of **NTSC** (wordt bijvoorbeeld gebruikt in Noord-Amerika).
- 3 Selecteer **Opslaan**.

### Videoclips afspelen op een tv

- 1 Een compatibele TV Out-kabel aansluiten op uw apparaat.
- 2 Selecteer **Mediaspeler** > **Video** en een videoclip.

U kunt oproepen plaatsen en beantwoorden wanneer het apparaat is aangesloten op de tv.

### Videoclips afspelen vanaf internet

- 1 Selecteer  > **Mediaspeler**.
- 2 Als u videoclips wilt afspelen die worden gestreamd vanaf internet, selecteert u **Video** en een favoriet. U kunt ook een videoclip selecteren wanneer u op internet surft.

### Naar internetradio luisteren met de mediaspeler Luisteren naar internetradio

Met internetradio kunt u naar internetradiozenders en andere compatibele streaming audio luisteren. De internetradiotoepassing ondersteunt MP3- en WMA-bestanden, en M3U-, PLS- en WPL-afspeellijsten. Een aantal afspeellijstindelingen, zoals ASX en WAX, wordt slechts gedeeltelijk ondersteund.

Selecteer  > **Mediaspeler**.

### Naar een radiozender luisteren

Selecteer **Internetradio** en de gewenste zender in de lijst.

### Afspelen pauzeren

Selecteer .

### Stoppen met luisteren

Selecteer .

### Naar de volgende of vorige radiozender luisteren

Selecteer  of .

### Het volume aanpassen

Selecteer  om de volumeknoppen te openen of te sluiten. Gebruik de schuifregelaar of de volumetoetsen om het volume aan te passen.

### Internetradiozenders toevoegen

Internetradio kan een of meer webkoppelingen naar radiostreams bevatten.

- 1 Selecteer  > **Mediaspeler** en **Internetradio**.
- 2 Open het menu, selecteer **Radiofavoriet toevoegen** en voer het webadres van het station in. Als u al luistert naar een zender, worden de gegevens automatisch geleverd.
- 3 Selecteer **Opslaan** als u de zender wilt opslaan. De radiozender wordt toegevoegd aan de weergave Internetradiozenders.

### Door mediaservers bladeren

Selecteer  > **Mediaspeler**.

Na het scannen van het draadloze netwerk worden gedetecteerde mediaservers weergegeven onder aan de hoofdweergave van de mediaspeler.

Wanneer u een server selecteert, wordt de hoofdmap van de server geladen en weergegeven. U kunt door de servers en hun inhoud bladeren.

## Locaties zoeken en weergeven

### Positiebepaling (GPS)

#### Informatie over GPS

De coördinaten van het GPS worden uitgedrukt in het internationale WGS-84-systeem voor coördinaten. De beschikbaarheid van de coördinaten kan per regio verschillen.

Het GPS-systeem (Global Positioning System) valt onder het beheer van de regering van de Verenigde Staten, die als enige verantwoordelijk is voor de nauwkeurigheid en het onderhoud van het systeem. De accuratesse van de locatiegegevens kan negatief worden beïnvloed door wijzigingen door de regering van de Verenigde Staten met betrekking tot de GPS-satellieten en is onderhevig aan veranderingen in het GPS-beleid van het ministerie van defensie van de Verenigde Staten voor civiele doeleinden en wijzigingen in het Federal Radio Navigation Plan. De accuratesse kan ook negatief worden beïnvloed door een gebrekkige satellietconfiguratie. De beschikbaarheid en kwaliteit van GPS-signalen kunnen negatief worden beïnvloed door uw positie, gebouwen, natuurlijke obstakels en weersomstandigheden. GPS-signalen zijn in gebouwen of onder de grond mogelijk niet beschikbaar en kunnen worden gehinderd door materialen zoals beton en metaal.

GPS moet niet worden gebruikt voor exacte plaatsbepaling en u moet nooit uitsluitend op de locatiegegevens van de GPS-ontvanger vertrouwen voor plaatsbepaling of navigatie.

De tripmeter heeft een beperkte nauwkeurigheid en er kunnen afrondingsfouten voorkomen. De nauwkeurigheid

kan ook worden beïnvloed door de beschikbaarheid en de kwaliteit van GPS-signalen.

Verschillende methoden voor positiebepaling kunnen worden ingeschakeld of uitgeschakeld in positiebepalingsinstellingen.

### A-GPS (Assisted GPS)

Uw apparaat ondersteunt ook A-GPS (Assisted GPS).

Voor A-GPS is netwerkondersteuning vereist.

Assisted-GPS (A-GPS) wordt gebruikt voor het verkrijgen van aanvullende gegevens via een pakketgegevensverbinding, zodat u gemakkelijker de coördinaten van uw huidige locatie kunt berekenen wanneer het apparaat signalen ontvangt van satellieten.

Wanneer u A-GPS activeert, ontvangt uw apparaat via het mobiele netwerk nuttige satellietgegevens van een hulpgegevensserver. Met behulp van deze hulpgegevens kan de GPS-positie sneller worden gedetecteerd in het apparaat.

Uw apparaat is standaard geconfigureerd voor gebruik van de Nokia A-GPS-dienst, als er geen A-GPS-instellingen voor een specifieke serviceprovider voorhanden zijn. De hulpgegevens worden alleen van de server van de Nokia A-GPS-dienst opgehaald wanneer dat nodig is.

U moet op uw apparaat een internettoegangspunt definiëren als u via een gegevensverbinding hulpgegevens van de Nokia A-GPS-dienst wilt ophalen. U kunt het toegangspunt voor A-GPS definiëren in de instellingen voor de bepaling van de

positie in het netwerk. Voor deze dienst kan geen draadloos LAN-toegangspunt (WLAN) worden gebruikt. Er kan alleen internettoegangspunt voor een gegevensverbinding worden gebruikt. U wordt gevraagd het internettoegangspunt te selecteren wanneer u GPS voor het eerst gebruikt.

### Verwante onderwerpen

- [Zie 'Locatie-instellingen', p. 86.](#)

### Het apparaat correct vasthouden

Wanneer u de GPS-ontvanger gebruikt, moet u zorgen dat u de antenne niet met uw hand bedekt.



Het kan enkele seconden tot enkele minuten duren voordat een GPS-verbinding tot stand is gebracht. In een voertuig duurt dit mogelijk langer.

De GPS-ontvanger kost batterijvermogen. Als u de GPS-ontvanger gebruikt, is de batterij mogelijk sneller leeg.

### Positieaanvragen

Mogelijk ontvangt u van een netwerkdienst een aanvraag om uw positiegegevens te ontvangen. Serviceproviders kunnen op basis van de locatie van het apparaat informatie

aanbieden over lokale onderwerpen, bijvoorbeeld weer of verkeer.

Wanneer u een positieaanvraag ontvangt, verschijnt er een bericht met informatie over de dienst die de aanvraag heeft verzonden. Selecteer **Accepteren** om toe te staan dat uw positiegegevens worden verzonden. Selecteer **Weigeren** om de aanvraag te weigeren.

### Locatie-instellingen

Selecteer  > **Instellingen en Locatie**.

### GPS-instellingen

Selecteer een van de volgende opties:

**Inschakelen** — Activeer de interne GPS-ontvanger van uw apparaat. De GPS-ontvanger wordt automatisch geactiveerd wanneer u een toepassing opent die GPS-gegevens gebruikt.

**GPS-apparaat** — Selecteer de te gebruiken GPS-ontvanger.

**Nieuw apparaat koppelen** — Koppel een externe GPS-ontvanger aan uw apparaat. Selecteer de GPS-ontvanger in de lijst met gevonden apparaten.

### Netwerkpositioneringsinstellingen

Selecteer een van de volgende opties:

**Inschakelen** — Activeer de netwerkgebaseerde positioneringsdienst (inclusief A-GPS).

**Locatie server** — Voer het locatieserveradres in.

## Ovi-kaarten voor mobiel Over Kaarten

Met Kaarten kunt u uw huidige locatie op de kaart weergeven, over kaarten schuiven naar verschillende steden en landen, zoeken naar plaatsen en routes tussen locaties plannen.

Wanneer u Kaarten opent, moet u mogelijk een internettoegangspunt selecteren voor het streamen van kaarten.

Wanneer u naar een nieuw gebied op de kaart schuift, wordt de kaart gestreamd via internet. Sommige kaarten zijn beschikbaar op uw apparaat of geheugenkaart.

**Tip:** Als u kosten van gegevensoverdracht wilt vermijden, kunt u Kaarten ook gebruiken zonder internetverbinding: u bladert door de kaarten die zijn opgeslagen op uw apparaat of geheugenkaart.

**Opmerking:** Het downloaden van content zoals kaarten, satellietbeelden, spraakbestanden, gidsen of verkeersinformatie gaat meestal gepaard met de overdracht van grote hoeveelheden gegevens (netwerkdienst).

Bijna alle digitale cartografie is niet helemaal accuraat en volledig. Vertrouw nooit uitsluitend op de cartografie die u voor dit apparaat hebt gedownload.

### Verwante onderwerpen

- [Zie 'Een plaats zoeken', p. 87.](#)
- [Zie 'Routes plannen', p. 88.](#)

- [Zie 'Kaartinstellingen', p. 88.](#)

## Over de kaart schuiven

### De kaart weergeven

Selecteer uw locatie in de hoofdweergave.

### Over de kaart schuiven

Sleep de kaart.

### In- en uitzoomen op de kaart

Selecteer + of -, of selecteer  en de land-, provincie-, plaats- of straatweergave.

### De kaart draaien

Selecteer  en sleep het pictogram .

### Het kaarttype wijzigen

Selecteer  en de gewenste optie.

### Een route naar een locatie maken

Schakel het vakje voor de locatiegegevens in en selecteer **Route**. Er wordt een route gemaakt vanaf uw huidige positie (indien beschikbaar).

## Een plaats zoeken

- 1 Selecteer **Plaatsen zoeken**.
- 2 Voer de zoekterm in het zoekveld in.
- 3 Maak een keuze uit de lijst met voorgestelde overeenkomsten.

### De plaats op de kaart weergeven

Selecteer de plaats.

### Routes plannen

U kunt routes maken en deze weergeven op de kaart.

#### Een route maken

- 1 Selecteer **Routeplanner**. Uw huidige locatie wordt automatisch ingesteld als startpunt (indien beschikbaar). Als u het startpunt wilt wijzigen, selecteert u **Druk hier om handmatig een startpunt toe te voegen**, en zoekt u het startpunt of selecteert u het op de kaart.
- 2 Selecteer **Bestemming toevoegen** en zoek de volgende plaats op de route of selecteer deze op de kaart.
- 3 Selecteer **Tussenstop toevoegen** om meer plaatsen aan de route toe te voegen.

#### De routebeschrijving weergeven

Selecteer --- en **Routebeschrijving**.

#### De route-eigenschappen wijzigen

Selecteer --- en **Route-instellingen**.

### Kaartinstellingen

#### De instellingen aanpassen

Selecteer **Kaarten** in de hoofdweergave.

## Inhoud van een ander apparaat synchroniseren en overbrengen

### Inhoud synchroniseren

#### Voor de eerste keer synchroniseren met een compatibel apparaat

Als u een synchronisatie wilt uitvoeren met Nokia PC Suite, moet u de synchronisatie starten vanaf de pc. Als dat niet het geval is, gaat u als volgt te werk:

- 1 Selecteer  > **Instellingen en Overdracht en sync.** > **Volgende** > **Gegevens synchroniseren**.
- 2 Selecteer het apparaat waarmee u gegevens wilt synchroniseren. Mogelijk moet u uw apparaat aan dit apparaat koppelen.
- 3 Selecteer welke inhoud u wilt opnemen in de synchronisatie. Als u kalenderitems synchroniseert, selecteert u welke kalender u wilt gebruiken.
- 4 Selecteer **Voltooien** om de synchronisatie te starten.

De tijd die nodig is om de synchronisatie te voltooien, is afhankelijk van de hoeveelheid over te brengen gegevens.

#### Opnieuw synchroniseren

Selecteer de gewenste synchronisatie-instellingen in de lijst en selecteer **Synchroniseer**.

#### Omgaan met synchronisatieconflicten

Wanneer een item dat moet worden gesynchroniseerd op beide apparaten is bewerkt, probeert het apparaat de wijzigingen automatisch samen te voegen. Als dit niet



mogelijk is, ontstaat er een synchronisatieconflict. Selecteer de versie die u wilt opslaan.

### Verwante onderwerpen

- [Zie 'Overdrachtgegevens beheren', p. 89.](#)

## Gegevens overdragen

### De eerste keer gegevens overbrengen

- 1 Selecteer  > **Instellingen en Overdracht en sync.** > **Volgende.**
- 2 Selecteer **Gegevens ophalen** of **Gegevens verzenden.**
- 3 Selecteer het apparaat waarmee u gegevens wilt uitwisselen. Mogelijk moet u uw apparaat aan dit apparaat koppelen.
- 4 Selecteer welke inhoud u wilt opnemen in de gegevensoverdracht.
- 5 Selecteer **Voltooien** om de gegevensoverdracht te starten.

### Inhoud opnieuw overbrengen

Na een gegevensoverdracht worden de overdrachtgegevens opgeslagen in de hoofdweergave Overdracht en sync.. U kunt later gegevens overbrengen met dezelfde instellingen.

Als u inhoud opnieuw wilt overbrengen, selecteert u de gewenste gegevensoverdrachtdetails in de lijst en start u de overdracht.

### Verwante onderwerpen

- [Zie 'Overdrachtgegevens beheren', p. 89.](#)

## Overdrachtgegevens beheren

In de hoofdweergave Overdracht en sync. kunt u de details zien van eerdere gegevensoverdrachten. U kunt de overdrachtinstellingen aanpassen of verwijderen of nieuwe instellingen maken.

### Overdrachtgegevens aanpassen

- 1 Selecteer de overdrachtgegevens in de lijst.
- 2 Selecteer **Inhoud.**
- 3 Selecteer welke inhoud u wilt opnemen in de gegevensoverdracht en selecteer **Voltooid.**

### Nieuwe overdrachtgegevens maken

Selecteer **Nieuw.** Er wordt een gegevensoverdrachtwizard geopend en u kunt een nieuwe gegevensoverdracht starten. De gegevens worden vervolgens opgeslagen in de hoofdweergavelijst.

### Overdrachtgegevens verwijderen

Selecteer de overdrachtgegevens in de lijst en selecteer **Verwijder** om de overdrachtgegevens te wissen.

Wanneer u overdrachtgegevens verwijdert, wordt de inhoud niet van het apparaat verwijderd.

## Back-ups maken van gegevens en gegevens terugzetten

### Over back-ups

U kunt een back-up van gegevens maken in het massageheugen van het apparaat of op een compatibele

geheugenkaart, en de gegevens indien nodig herstellen op het apparaat. De back-up wordt weergegeven als een map in het massageheugen van het apparaat of op de geheugenkaart. U kunt de back-up ook beveiligen met een wachtwoord.

U kunt een back-up maken van het volgende:

Communicatie en kalender — E-mail- en chatberichten en accounts, tekstberichten, contacten in de toepassing  
Contacten, kalendergebeurtenissen, wekkeralarmen en alarminstellingen

Favorieten — Favorieten van webbrowsers

Instellingen — Alle toepassingsconfiguraties

Lijst met toepassingen — Een lijst met de toepassingen die zijn geïnstalleerd op het apparaat

### Een nieuwe back-up maken

- 1 Selecteer  > Meer... > Back-up en Nieuwe back-up.
- 2 Voer een beschrijvende naam in, definieer de gewenste locatie van de back-up en selecteer **Doorgaan**.
- 3 Selecteer de gegevenstypen waarvan u een back-up wilt maken.
- 4 Als u de back-up wilt beveiligen met een wachtwoord, schakelt u het selectievakje **Beveiligen met wachtwoord** in, voert u het wachtwoord tweemaal in en selecteert u **Voltooid**.

### Een back-up herstellen

- 1 Selecteer  > Meer... > Back-up.

- 2 Selecteer de gewenste back-up en selecteer **Herstellen**.
- 3 Selecteer de te herstellen gegevenstypen.
- 4 Bevestig dat u de gegevens wilt herstellen.  
Als de back-up met een wachtwoord is beveiligd, voert u het wachtwoord in en selecteert u **OK**.
- 5 Als het apparaat een nieuwere versie van de bestanden bevat dan de back-up die u herstelt, wordt u gevraagd of u de back-upversie wilt opslaan of het gegevensherstel wilt annuleren. Selecteer een van de volgende opties:

**Ja** — De huidige versie wordt overschreven door het back-upbestand.

**Ja op alles** — Alle conflicterende bestanden worden zonder verdere bevestiging overschreven.

**Nee** — De versie op het apparaat wordt niet vervangen.

## Software bijwerken en toepassingen installeren

### Informatie over Toepassingsbeheer

Selecteer  > Meer... > Toepassingsbeh..

In Toepassingsbeheer kunt u nieuwe toepassingen en andere uitbreidingen voor toepassingscatalogussen (opslagplaatsen) installeren. U kunt ook pakketten weergeven, bijwerken of verwijderen.

**Belangrijk:** Installeer en gebruik alleen toepassingen en andere software van bronnen die u vertrouwt. Toepassingen van bronnen die u niet vertrouwt, kunnen schadelijke software bevatten waarmee toegang kan worden verkregen tot gegevens die zijn opgeslagen op uw apparaat, die u

financiële schade kan opleveren of die uw apparaat kan beschadigen.

### Over toepassingspakketten en -catalogussen

Toepassingsbeheer werkt met pakketten die zich normaal gesproken bevinden in toepassingscatalogussen. Tot deze laatste kunt u toegang krijgen met een netwerkverbinding.

Een toepassingspakket is een set bestanden. Het kan een toepassing bevatten die u opent vanuit de map **Toepassingen**, een plug-in voor het bureaublad, een nieuw thema of andere typen invoegtoepassingen.

Een catalogus is een set pakketten. Een catalogus kan verschillende soorten software bevatten, die zijn gecombineerd tot toepassingspakketten. Bepaalde pakketten kunnen door een groot aantal toepassingen worden gedeeld. Als u de software wilt installeren, hebt u de hele catalogus nodig. In het apparaat wordt een lijst met beschikbare pakketten opgeslagen.

Op sommige websites kunt u een toepassing direct installeren door een koppeling naar een bestand met de bestandsextensie .install te selecteren. Toepassingsbeheer wordt geopend en de toepassing wordt geïnstalleerd. Als er een nieuwe catalogus nodig is voor de toepassing, biedt Toepassingsbeheer ook aan om deze automatisch toe te voegen.

### Logboek weergeven

U kunt het logboek gebruiken om gebeurtenisgegevens weer te geven en vreemd gedrag te diagnosticeren in

Toepassingsbeheer. De inhoud van het logboek wordt verwijderd wanneer u de toepassing sluit.



Open het menu **Toepassingsbeheer** en selecteer **Logboek**.

### Het logboek opslaan

Selecteer **Opslaan als**, voer een naam in voor het logboek en definieer waar u het wilt opslaan. Het logboek wordt opgeslagen als een tekstbestand.

### Extra toepassingen installeren

#### Bladeren door en zoeken naar installeerbare toepassingen

Selecteer  > Meer... > Toepassingsbeh. en  **Downloaden**.

#### Bladeren door toepassingen

Selecteer een categorie om door een lijst met installeerbare toepassingspakketten te schuiven. Als er maar een paar pakketten beschikbaar zijn, wordt de lijst met categorieën niet weergegeven.

De pakketlijst bevat de naam, versie en grootte van elk pakket. Wanneer u een pakket selecteert, wordt een korte beschrijving van de inhoud weergegeven en kunt u gegevens van het pakket installeren, zoeken of weergeven.

#### Zoeken naar toepassingen

Open het menu en selecteer **Zoeken**, voer trefwoorden in, selecteer het zoekgebied en selecteer **Zoeken**.

### Toepassingsgegevens weergeven

Selecteer de toepassing en selecteer **Details**.

### Geïnstalleerde toepassingen weergeven

Selecteer  > **Meer...** > **Toepassingsbeh.** en  **Verwijderen**.



De toepassingen kunnen worden doorzocht en gesorteerd en hun gegevens kunnen worden weergegeven op dezelfde manier als wanneer u bladert door installeerbare toepassingen.

### Verwante onderwerpen

---

- [Zie 'Bladeren door en zoeken naar installeerbare toepassingen', p. 91.](#)

### Toepassingen verwijderen

- 1 Selecteer  > **Meer...** > **Toepassingsbeh.** en  **Verwijderen**.
- 2 Selecteer een toepassing en selecteer **Verwijderen**.

Zodra u deze actie hebt bevestigd en gestart, kan het verwijderingsproces niet meer worden geannuleerd.

### Catalogussen toevoegen

#### Catalogussen weergeven, installeren en bewerken

U kunt catalogussen weergeven, installeren, bewerken en verwijderen. Mogelijk kunt u vooraf geïnstalleerde catalogussen niet bewerken of verwijderen.

Selecteer  > **Meer...** > **Toepassingsbeh..**

### Beschikbare catalogussen weergeven

---

Open het menu **Toepassingsbeheer** en selecteer **Catalogus**. De lijst met catalogussen wordt weergegeven. Als het vernieuwen van een catalogus mislukt, selecteert u de naam van de catalogus om de details weer te geven.

### Catalogussen installeren

U kunt de pakketten van een catalogus alleen installeren als de catalogus is geïnstalleerd op uw apparaat. Als u een install-bestand bijvoorbeeld selecteert op een website en de catalogus die nodig is om alle afhankelijkheden te vervullen niet op uw apparaat is geïnstalleerd, wordt u gevraagd om de catalogus te installeren. Als u de installatie annuleert, kunt u geen van de pakketten installeren.

- 1 Open het menu **Toepassingsbeheer** en selecteer **Catalogus** > **Nieuw**.
- 2 Definieer de catalogusnaam.
- 3 Definieer de webadres-, distributie- en onderdeelgegevens die zijn geleverd door de eigenaar van de catalogus.
- 4 Schakel het selectievakje **Uitgeschakeld** in of uit om een catalogus in of uit te schakelen. Als u een catalogus uitschakelt, wordt er in deze catalogus niet gezocht naar updates of softwarepakketten.
- 5 Selecteer **Opslaan**.

## Een catalogus bewerken

U kunt de gegevens van elke catalogus bewerken. U kunt een catalogus uitschakelen om de pakketten hiervan te verbergen in Toepassingsbeheer.

Bepaalde essentiële catalogussen kunt u alleen in- of uitschakelen. U kunt de gegevens hiervan niet bewerken.

- 1 Open het menu **Toepassingsbeheer** en selecteer **Catalogus** en de catalogus.
- 2 Bewerk de gegevens.
- 3 Schakel het selectievakje **Uitgeschakeld** in of uit om een catalogus in of uit te schakelen.

## Toepassingspakketten herstellen

Indien nodig kunt u de bestaande toepassingspakketten vervangen door back-upbestanden die u eerder hebt gemaakt.

- 1 Selecteer  > Meer... > Toepassingsbeh..
- 2 Open het menu **Toepassingsbeheer** en selecteer **Toepassingen herstellen**.
- 3 Selecteer de toepassingen die u wilt herstellen, en selecteer **Ja**.

De toepassingen worden opgehaald uit catalogussen met behulp van een netwerkverbinding.

## Controleren op updates

Als u een lijst wilt weergeven met geïnstalleerde toepassingspakketten die kunnen worden bijgewerkt,

selecteert u  > Meer... > Toepassingsbeh. en **Bijwerken**. De lijst bevat de naam, versie en grootte van elk pakket. Wanneer u een pakket selecteert, wordt een korte beschrijving van de inhoud weergegeven.

U kunt de pakketten selecteren die u wilt bijwerken, of alle beschikbare pakketten bijwerken. U kunt updatepakketten ook sorteren op dezelfde manier wanneer u bladert door installeerbare toepassingen, of toepassingsgegevens weergeven.

Als u het verlies van gegevens wilt voorkomen, maakt u een back-up van uw gegevens voordat u een besturingssysteemupdate installeert.

## Verwante onderwerpen

- [Zie 'Bladeren door en zoeken naar installeerbare toepassingen', p. 91.](#)

## Software bijwerken

Software-updates kunnen nieuwe en verbeterde functies bevatten die niet beschikbaar waren toen u het apparaat kocht. Door de software bij te werken kunnen ook de prestaties van het apparaat worden verbeterd. U kunt de software in uw apparaat bijwerken met Toepassingsbeheer of Nokia Software Updater.

## Automatische software-updates

Wanneer er nieuwe software-updates beschikbaar zijn voor het besturingssysteem of voor Nokia of toepassingen van derden, of wanneer er extra toepassingen beschikbaar zijn

voor uw apparaat, wordt  weergegeven in het statusgebied.

Het is aan te raden om software-updates te installeren, omdat deze belangrijke reparaties van fouten en andere updates kunnen bevatten. Als u de voorgestelde updates negeert, kunt u deze later installeren vanuit Toepassingsbeheer.

Bij het downloaden van software-updates worden mogelijk grote hoeveelheden gegevens overgedragen (netwerkdienst).

Zorg ervoor dat de batterij van het apparaat voldoende capaciteit heeft of dat de lader is aangesloten voordat u begint met bijwerken.

### Software-updates installeren

- 1 Selecteer het statusgebied en **Nieuwe updates**.
- 2 Open het menu en selecteer **Alles bijwerken** of selecteer de pakketten die u wilt installeren en selecteer vervolgens **Doorgaan**.
- 3 Bevestig de installatie.

### Extra toepassingen installeren

- 1 Selecteer het statusgebied en **Nieuwe releases**.
- 2 Selecteer **Downloaden** om een webpagina te openen met gegevens van een extra toepassing.

### Het versienummer van de software op uw apparaat controleren

Selecteer  > **Instellingen en Over het product**.

De meeste software-updates kunnen worden geïnstalleerd met Toepassingsbeheer. Soms moet u echter Nokia Software Updater gebruiken voor een update. In dat geval ontvangt u een melding dat er een software-update beschikbaar is via Nokia Software Updater.

### Verwante onderwerpen

- [Zie 'Software-updates met uw computer', p. 94.](#)

### Software-updates met uw computer

Nokia Software Updater is een pc-toepassing waarmee u de software van uw apparaat kunt bijwerken. Als u de software van uw apparaat wilt bijwerken, hebt u het volgende nodig: een compatibele computer, breedbandinternettoegang en een compatibele USB-gegevenskabel om het apparaat op de computer aan te sluiten.

Als u meer informatie nodig hebt, de release-opmerkingen voor de nieuwste softwareversies wilt raadplegen of de toepassing Nokia Software Updater wilt downloaden, wordt u verwezen naar [www.nokia.com/softwareupdate](http://www.nokia.com/softwareupdate) of uw lokale Nokia-website.

### De apparaatsoftware bijwerken met de Nokia Software Updater

- 1 Download de toepassing Nokia Software Updater en installeer deze op de computer.

- Sluit uw apparaat aan op de pc met behulp van een USB-gegevenskabel en open de toepassing Nokia Software Updater. De toepassing Nokia Software Updater begeleidt u bij het maken van back-ups van uw bestanden, het bijwerken van de software en het herstellen van uw bestanden.

## Tijd beheren

### Tijd weergeven en alarmen instellen

Selecteer  > **Klok**.

U kunt uw lokale tijd en informatie over de tijdzone bekijken, een alarm instellen en bewerken of datum-, tijd- en landinstellingen wijzigen.

### Alarmen toevoegen en bewerken

#### Alarmen toevoegen

- Selecteer  > **Klok** en .
- Geef de tijd voor het alarm op. U kunt een alarm instellen dat wordt herhaald op vaste dagen. U kunt ook een naam toevoegen.
- Selecteer **Opslaan**.

#### Alarmen bewerken

- Selecteer  > **Klok** en .
- Selecteer het alarm dat u wilt bewerken.
- Bewerk de naam en de tijd van het alarm, selecteer de dagen waarop het alarm moet worden herhaald en activeer of deactiveer het alarm.
- Selecteer **Opslaan**.

### Een hoorbaar alarmsignaal uitschakelen

Selecteer **Stoppen**.

### Het alarm voor een bepaalde periode uitschakelen

Selecteer **Snooze**.

Als het apparaat is uitgeschakeld wanneer een wekker moet afgaan, wordt het apparaat automatisch ingeschakeld en wordt het alarmsignaal weergegeven.

### Verwante onderwerpen

- [Zie 'Klokinstellingen', p. 95.](#)

### Wereldklok weergeven

U kunt de huidige tijd op verschillende locaties weergeven. De eerste klok is de plaatselijke tijd. Hiermee worden de datum- en tijdinstellingen geopend.

### Een nieuwe wereldklok toevoegen

- Selecteer  > **Klok** en .
- Selecteer **Nieuwe wereldklok**.
- Sleep de kaart naar de gewenste tijdzone of selecteer  om een plaats te zoeken.
- Selecteer **Voltooid**.

### Klokinstellingen

#### Alarminstellingen

- Selecteer  > **Klok** en open het menu.
- Selecteer **Alarminstellingen**.

- 3 Selecteer de toon voor de wekker en de tijd waarna het alarm opnieuw moet klinken wanneer u het instelt op snooze.
- 4 Selecteer **Opslaan**.

### Verwante onderwerpen

---

- [Zie 'Taal- en landinstellingen', p. 107.](#)
- [Zie 'Datum- en tijdstellingen', p. 107.](#)

### Kalender weergeven en beheren

#### De kalender weergeven

Selecteer  > **Kalender**. Open het menu en selecteer **Maand**, **Week** of **Agenda**.

Met de kalender kunt u het volgende doen:

- Gebeurtenissen, taken en notities maken voor verschillende doeleinden, zoals werk, thuis of hobby's. De items die u invoert in verschillende kalenders, worden in verschillende kleuren weergegeven.
- Nieuwe kalenders maken en overbodige kalenders verwijderen. Op uw apparaat staan echter twee kalenders die u niet kunt verwijderen. De privé-kalender bestaat alleen op uw apparaat en kan niet worden gesynchroniseerd. De hoofdkalender van het apparaat wordt bijvoorbeeld gebruikt met de PC Suite.
- Kalenders verbergen zonder uw gebeurtenissen en taken te verwijderen. U kunt uw werkkalender bijvoorbeeld verbergen tijdens uw vakantie. Wanneer een kalender wordt verborgen, zijn de alarmen hiervan uitgeschakeld.

Als u verjaardagen toevoegt aan uw contactkaarten, worden de verjaardagen verzameld in een verjaardagskalender. Het alarm is standaard uitgeschakeld voor de verjaardagen. U moet deze dus bewerken als u hieraan wilt worden herinnerd.

#### Notities weergeven

Selecteer **Ga naar notities**.

#### Alle taken weergeven

Selecteer **Ga naar taken**.

### Verwante onderwerpen

---

- [Zie 'Agenda-instellingen', p. 98.](#)

### Kalenders toevoegen en bewerken

Selecteer  > **Kalender**, open het menu en selecteer **Instellingen** > **Kalenders bewerken**.

U kunt verschillende kalenders maken voor thuis, werk en hobby's bijvoorbeeld.

#### Een kalender toevoegen

- 1 Selecteer **Nieuw** en volg de instructies van de wizard **Kalender**.
- 2 Voeg de naam en de kleur van de kalender toe en selecteer of de kalender moet worden weergegeven.
- 3 Selecteer **Voltoeien**.

#### Een kalender bewerken

- 1 Selecteer de kalender die u wilt bewerken.



- 2 Bewerk de naam en de kleur van de kalender en selecteer of de kalender moet worden weergegeven.
- 3 Selecteer **Opslaan**.

### Kalendernotities toevoegen en bewerken

Selecteer  > **Kalender**, open het menu en selecteer **Ga naar notities**.

#### Een notitie toevoegen

- 1 Selecteer **Nieuwe notitie**.
- 2 Schrijf de notitie. Selecteer **Kalender** om de kalender te wijzigen.
- 3 Selecteer **Opslaan**.

#### Een notitie bewerken

- 1 Selecteer de notitie.
- 2 Bewerk de notitie. Selecteer **Kalender** om de kalender te wijzigen.
- 3 Selecteer **Opslaan**.

### Taken toevoegen en bewerken

Selecteer  > **Kalender**, open het menu en selecteer **Ga naar taken**.

U kunt uw planning bijhouden door taakherinneringen te maken voor uzelf. Nadat de taak is voltooid, kunt u de taak markeren als voltooid.

#### Een taak toevoegen

- 1 Selecteer **Nieuwe taak**.

- 2 Voeg de naam en de datum toe, selecteer welke kalender u wilt gebruiken en stel het alarm in.
- 3 Selecteer **Opslaan**.

#### Een taak bewerken

Selecteer de taak, bewerk de gegevens en selecteer **Opslaan**.

#### Een taak als voltooid markeren

Selecteer **Voltooid**.

### Gebeurtenissen toevoegen en bewerken

U kunt in uw kalender tijd reserveren voor gebeurtenissen zoals afspraken en vergaderingen. U kunt ook herinneringen toevoegen voor verjaardagen, jubileums en andere gebeurtenissen.

Als u een verjaardag toevoegt aan uw contactkaarten, worden de verjaardagen automatisch verzameld in een verjaardagskalender.

Selecteer  > **Kalender**.

#### Een gebeurtenis toevoegen

- 1 Ga naar de gewenste datum en selecteer **Nieuwe gebeurtenis**.
- 2 Voeg de gegevens van de gebeurtenis toe. U kunt de gebeurtenis zo instellen dat deze regelmatig wordt herhaald, en u kunt een alarm instellen en selecteren welke kalender u wilt gebruiken.
- 3 Selecteer **Opslaan**.

**Tip:** Als u snel een gebeurtenis wilt toevoegen, selecteert u **Maand**, **Week** of **Agenda** en voert u tekst in met behulp van het fysieke toetsenbord. Het dialoogvenster **Nieuwe gebeurtenis** wordt geopend. Hier kunt u de rest van de gegevens bewerken.

### Een gebeurtenis bewerken of verwijderen

- 1 Ga naar de datum van de gebeurtenis.
- 2 Selecteer de gewenste gebeurtenis, open het menu en selecteer **Gebeurtenis bewerken** of **Gebeurtenis verwijderen**.

### Gebeurtenissen importeren in kalender

U kunt gedownloade of lokale bestanden met de bestandsextensie .ICS importeren in uw kalender.

- 1 Tik op een bestand met de bestandsextensie .ICS.
- 2 Selecteer een kalender in de lijst.  
Selecteer **Nieuwe kalender maken** om de inhoud in een nieuwe kalender te importeren.
- 3 Selecteer **Opslaan**.

### Inhoud synchroniseren

U kunt uw kalenders synchroniseren met andere compatibele apparaten. U kunt een bestaande kalender gebruiken of een nieuwe kalender maken voor de gebeurtenissen, taken en notities.

Wanneer kalendergebeurtenissen worden gesynchroniseerd, kan de kalender op het andere apparaat complexere instellingen hebben voor terugkerende

gebeurtenissen. In dat geval worden de terugkerende gebeurtenissen weergegeven op het apparaat maar mag u deze gebeurtenissen mogelijk niet bewerken.

### Verwante onderwerpen

- [Zie 'Inhoud synchroniseren', p. 88.](#)

### De agendawidget aan bureaublad toevoegen

U kunt de agendawidget toevoegen aan het bureaublad van het apparaat. Met de widget kunt u snel aanstaande kalendergebeurtenissen weergeven.

Tik op het bureaublad en selecteer  > **Bureaubladmenu** > **Widget toevoegen** > **Kalender**.

### Agenda-instellingen

Selecteer  > **Kalender** en open het menu. Selecteer **Instellingen** en maak een keuze uit de volgende opties:

**Kalenders bewerken** — Voeg kalenders toe en bewerk deze.

**Alarmsignaal** — Wijzig de alarmtoon. Als u een eigen alarmtoon wilt toevoegen, selecteert u **Toevoegen**.

**Voltooiden taken verbergen** — Verberg uw voltooide taken.

**Items verwijderen** — Definieer de periode waarna uw kalendergebeurtenissen en -taken worden verwijderd.

**Eerste dag van de week** — De eerste dag van de week wijzigen.

## Hulpprogramma's gebruiken en gegevens beheren

### Bestanden beheren

#### Informatie over Bestandsbeheer

Selecteer  > Meer... > Bestandsbeheer.

Met Bestandsbeheer kunt u bestanden en mappen verplaatsen, kopiëren, van naam veranderen, verwijderen en openen.

### Bestanden en mappen bekijken

Selecteer  > Meer... > Bestandsbeheer.

Als u gedetailleerde informatie wilt weergeven over een bestand of een map, selecteert u het item, opent u het menu **Bestandsbeheer** en selecteert u **Details**.

Opgeslagen bestanden worden gecomprimeerd om geheugen te besparen.

U kunt alleen-lezen bestanden of mappen niet aanpassen.

Als u Bestandsbeheer-bestanden weergeeft met uw pc, een USB-gegevenskabel en een Mac- of Linux-besturingssysteem, worden de Bestandsbeheer-mappen standaard verborgen. Als u de mappen wilt weergeven, stelt u het besturingssysteem zo in dat verborgen mappen worden weergegeven. In het Windows-besturingssysteem worden de mappen aangegeven met extensies zoals .documents, .images of .videos.

### Bestanden en mappen bewerken

- 1 Selecteer  > Meer... > Bestandsbeheer.
- 2 Selecteer een bestand of een map.
- 3 Open het menu **Bestandsbeheer** en selecteer een van de volgende opties:

**Nieuwe map** — Hiermee maakt u een nieuwe map.

**Verplaatsen** — Verplaats een bestand of een map.

**Kopiëren** — Kopieer een bestand of een map.

**Verwijder** — Verwijder een bestand of een map.

**Delen** — Deel een bestand of een map.

**Sorteren** — Sorteer bestanden en mappen.

**Geheugengebruik** — Geef het geheugengebruik weer. Selecteer **Details** om de geheugengegevens weer te geven.

### Geheugen

#### Over geheugen

Uw apparaat heeft een ingebouwd massageheugen met een capaciteit van 32 GB. Een deel hiervan is gereserveerd voor apparaatsoftware en niet beschikbaar voor gebruik wanneer het apparaat is aangesloten op een pc.

Naast het massageheugen heeft uw apparaat een sleuf voor een externe microSD-geheugenkaart. Bovendien worden geheugenkaarten ondersteund met een capaciteit tot 16 GB. U kunt een geheugenkaart plaatsen en verwijderen wanneer het apparaat is ingeschakeld, als de geheugenkaart tenminste niet wordt gebruikt door een toepassing.

Gebruik alleen compatibele microSD-kaarten die door Nokia is goedgekeurd voor gebruik met dit apparaat. Nokia maakt gebruik van goedgekeurde industriële normen voor geheugenkaarten, maar sommige merken zijn mogelijk niet geheel compatibel met dit apparaat. Incompatibele kaarten kunnen de kaart en het apparaat beschadigen en gegevens op de kaart aantasten.

Wanneer het apparaatgeheugen is beschadigd, moet u de apparaatopslag mogelijk formatteren en het besturingssysteem opnieuw installeren.

### Geheugenkaarten beheren

U kunt nieuwe mappen maken, het geheugengebruik weergeven of gegevens op de geheugenkaart verplaatsen, kopiëren, sorteren, delen of verwijderen met behulp van Bestandsbeheer.

- 1 Selecteer  > **Meer...** > **Bestandsbeheer** en de gewenste geheugenkaart in de lijst.
- 2 Open het menu **Bestandsbeheer** en selecteer de gewenste actie.

### Geheugen

U kunt de hoeveelheid beschikbaar geheugen in het apparaatgeheugen of op de geheugenkaart en de hoeveelheid geheugen die beschikbaar is voor het installeren van toepassingen, weergeven.

- 1 Selecteer  > **Instellingen en Geheugen**.
- 2 Als u meer informatie wilt weergeven over het geheugengebruik, selecteert u **Details**.

Als u de hoeveelheid beschikbaar geheugen wilt vergroten, kunt u gegevens verwijderen met bestandsbeheer of andere toepassingen.

### Beschikbaar geheugen uitbreiden

Veel functies van het apparaat gebruiken geheugen om gegevens op te slaan. U krijgt een melding als de hoeveelheid beschikbaar geheugen onvoldoende is.

### Weergeven hoeveel geheugen er beschikbaar is

Selecteer  > **Instellingen en Geheugen**.

### Het beschikbare geheugen uitbreiden

Breng gegevens over naar een compatibele geheugenkaart (indien beschikbaar) of een compatibele computer. Als u gegevens wilt verwijderen die u niet meer nodig hebt, gebruikt u Bestandsbeheer of opent u de desbetreffende toepassing.

U kunt het volgende verwijderen:

- Afbeeldingen en videoclips. Maak een back-up van de bestanden op een compatibele computer.
- Opgeslagen webpagina's
- Berichten in Conversaties
- Opgemaakte e-mailberichten in de mailboxen
- Contactgegevens
- Agendanotities
- Toepassingen in Toepassingsbeheer die u niet nodig hebt

- Installatiebestanden (.deb of .install) van toepassingen die u hebt geïnstalleerd. Breng de installatiebestanden over naar een compatibele computer.

### De oorspronkelijke instellingen herstellen

U kunt de standaardwaarden van alle apparaatinstellingen herstellen. Dit heeft geen invloed op inhoud of snelkoppelingen die u hebt gemaakt, noch op beveiligingscodes, wachtwoorden, de apparaatnaam of scores van spellen. Het heeft ook geen invloed op de inhoud van het massageheugen van het apparaat.

- 1 Selecteer  > **Instellingen**.
- 2 Open het menu **Instellingen** en selecteer **Oorspronkelijke instellingen herstellen** en **Ja**.
- 3 Voer de blokkeringscode van het apparaat in en selecteer **Voltooid**.

### Hulpprogramma's gebruiken

#### Nieuwsfeeds en blogs lezen

Met de RSS-feedlezer kunt u nieuwsfeeds en blogs van over de hele wereld en inhoud die is gepubliceerd op verschillende websites lezen.

Selecteer  > **Meer...** > **RSS**.

#### Een feed openen

Selecteer de feed die u wilt openen.

#### Feedinhoud sorteren op datum of op naam

Open het menu **RSS**, selecteer **Sorteren** en selecteer de gewenste sorteeroptie.

#### Mappen ordenen, maken of verwijderen of de naam hiervan wijzigen

Open het menu **RSS** en selecteer **Mappen beheren**.

#### Alle gegevens in de afbeeldingscache wissen

Open het menu **RSS** en selecteer **Afbeeldingscache wissen**.

#### Instellingen voor RSS-feedlezer aanpassen

Open het menu **RSS** en selecteer **Instellingen**.

#### De feedmap openen om gecategoriseerde nieuwsfeeds weer te geven

Open het menu **RSS** en selecteer **Map voor feed**.

Selecteer een van de volgende opties:

 — De weergave vernieuwen.

 — Een nieuwe feed toevoegen.

 — Feedgegevens weergeven.

 — Verwijderen.

 — De mapstructuur weergeven of verbergen.

#### PDF's weergeven

Met de PDF-lezer kunt u documenten weergeven in PDF-indeling (Portable Document Format).

Selecteer  > Meer... > PDF-lezer.

### Een document openen

Open het menu **PDF-lezer** en selecteer **Openen**.







### Een document opslaan

Open het menu **PDF-lezer** en selecteer **Opslaan als**.

### De details van een document weergeven

Open het menu **PDF-lezer** en selecteer **Details**.

Selecteer een van de volgende opties:

-  — Ga naar de eerste pagina van het document.
-  — Ga naar de laatste pagina van het document.
-  — Ga naar de vorige pagina van het document.
-  — Ga naar de volgende pagina van het document.
-  — Hiermee zoomt u in.
-  — Hiermee zoomt u uit.
-  — Overschakelen van het normale naar het volledige scherm.

### Notities schrijven

Met de toepassing Notities kunt u korte notities maken, opslaan en verzenden. Bestanden met de bestandsextensie .txt (onbewerkte ASCII-tekst zonder opmaak) en .note.html (opgemaakte tekst) worden ondersteund. De volledige HTML-bestandsindeling wordt niet ondersteund.

Selecteer  > Meer... > Notities.

### Een nieuwe notitie toevoegen

Open het menu **Notities** en selecteer **Nieuw**.

### Een bestaande notitie openen

Open het menu **Notities** en selecteer **Openen**.

### Een notitie opslaan

Open het menu **Notities** en selecteer **Opslaan**.

### Een actie ongedaan maken of opnieuw uitvoeren

Open het menu **Notities** en selecteer **Ongedaan maken of Opnieuw uitvoeren**.

### Het lettertype wijzigen

Open het menu **Notities** en selecteer **Lettertype**.

### Berekeningen maken

Deze rekenmachine heeft een beperkte nauwkeurigheid en is ontworpen voor eenvoudige berekeningen.

- 1 Selecteer  > **Rekenmachine**.
- 2 Maak berekeningen.
- 3 Als u het scherm wilt wissen, opent u het menu **Rekenmachine** en selecteert u **Kassarol wissen**.

### Certificaten beheren

Certificaten worden gebruikt bij het maken van beveiligde verbindingen in bijvoorbeeld webbrowsers en e-mail. U kunt certificaten installeren, weergeven en verwijderen.

Certificaten worden gebruikt om de server of de gebruiker te verifiëren. Voeg geen nieuwe certificaten toe, tenzij u hebt gecontroleerd of ze echt zijn. Als u willekeurige certificaten toevoegt, kan dat ten koste gaan van de beveiliging van uw gecodeerde verbindingen.

Gebruikerscertificaten worden normaal gesproken aan u geleverd door uw serviceprovider of de IT-afdeling van uw bedrijf.

Selecteer  > **Instellingen en Certificaatbeheer**.

### Tekenen

Selecteer  > **Meer...** > **Tekening**.

Als u eenvoudige afbeeldingen wilt tekenen, begint u met uw vinger of met de stylus op het scherm te tekenen. Alle tekeningen worden in de PNG-bestandindeling opgeslagen.

### Een nieuwe tekening starten

Open het menu **Tekening** en selecteer **Nieuw**.

### Een bestaande tekening openen

Open het menu **Tekening** en selecteer **Openen**.

### Een tekening opslaan

Open het menu **Tekening** en selecteer **Opslaan**.

### Canvasgrootte aanpassen

Open het menu **Tekening** en selecteer **Canvasgrootte**.

### Een tekening bijsnijden





Open het menu **Tekening** en selecteer **Bijsnijden**.

### Details van een tekening weergeven

Open het menu **Tekening** en selecteer **Details**.

### Hulpmiddelen voor tekenen

Selecteer een van de volgende opties:

-  — Uit de vrije hand tekenen.
-  — Rechte lijnen tekenen.
-  — Een rechthoek tekenen.
-  — Een ellips of een cirkel tekenen.
-  — Een lijn of vorm wissen. Selecteer een van de vier penseelformaten op de werkbalk en teken over het gebied heen dat u wilt wissen.

Als u het penseelformaat of de kleur wilt wijzigen, selecteert u het desbetreffende selectiepictogram op de werkbalk.

## Spelletjes spelen

### Blocks

Het doel van het spel is de vallende blokken zodanig te verplaatsen en te draaien dat de rijen worden gevuld. Als een rij gevuld is, verdwijnt deze en vallen de blokken boven die rij één rij omlaag.

### Blocks spelen

1 Selecteer  > **Meer...** en **Blocks**.

2 Selecteer een van de volgende opties:

**Bloksnelheid** — Definieer hoe snel de blokken naar beneden komen.

**Begindichtheid** — Definieer het aantal blokken dat willekeurig wordt geplaatst wanneer het spelletje begint.

**Beginhoogte** — Definieer het aantal rijen onder aan het scherm wanneer het spelletje begint.

3 Selecteer **Spelen**.

### Een blok draaien

Tik op het blok of druk op Enter op het fysieke toetsenbord.

### Een blok verplaatsen

Sleep het blok in de gewenste richting of gebruik de pijltoetsen op het fysieke toetsenbord.

### Een spelletje pauzeren

Selecteer **Afsluiten**.

### Een gepauzeerd spelletje hervatten

Selecteer **Doorgaan**.

### Een spelletje opnieuw starten

Selecteer **Opnieuw starten**.

Het spelletje is voorbij wanneer het speelveld gevuld is met blokken en het volgende blok dat naar beneden komt niet meer past.

## Chess

### Chess spelen

1 Selecteer  > **Meer...** en **Chess**.

2 Selecteer een van de volgende opties:

**Speler 1** — Selecteer zwarte of witte stukken voor de eerste speler.

**Tegenstander** — Selecteer het vaardigheidsniveau van de computertegenstander of selecteer **Speler 2** voor een spel met twee spelers.

**Geluidseffecten** — Schakel geluidseffecten in.

**Toegestane zetten weergeven** — Geef alle toegestane zetten weer wanneer een schaakstuk wordt verplaatst.

3 Selecteer **Spelen**.

Als u een schaakstuk wilt verplaatsen, sleept u het naar de gewenste locatie.

Wanneer u een pion hebt verplaatst naar de overkant van het schaakbord, kunt u uw pion tot dame, toren, paard of loper promoveren volgens de standaardschaakregels.

Wanneer het schaakspel afgelopen is, kunt u terugkeren naar het spel en uw laatste zetten ongedaan maken.

### Een zet ongedaan maken of opnieuw uitvoeren

Selecteer  of .

### Een spelletje pauzeren

Selecteer .



**Een gepauzeerd spelletje hervatten**

Selecteer **Doorgaan**.

**Een spelletje opnieuw starten**

Selecteer **Opnieuw starten**.

**Een spelletje opslaan**

Open het menu en selecteer **Spel** > **Opslaan** of **Opslaan als**.

**Een opgeslagen spelletje openen**

Open het menu en selecteer **Spel** > **Openen** en het gewenste spelletje.

**Mahjong**

Het doel van het spel is om paren van identieke steentjes te vinden en het hele bord zo snel mogelijk leeg te maken. U moet een paar identieke steentjes zien te vinden dat u kunt verplaatsen. Dit betekent dat er geen andere steentjes op mogen liggen of links of rechts hiervan mogen liggen.

**Mahjong spelen**

- 1 Selecteer  > **Meer...** en **Mahjong**.
- 2 Selecteer **Bord** om de indeling van het bord te bepalen.
- 3 Als u geluidseffecten wilt inschakelen, selecteert u **Geluidseffecten**.
- 4 Selecteer **Spelen**.

Wanneer u een paar van identieke steentjes hebt gevonden, tikt u met de stylus op elk steentje om het van het bord te

verwijderen. Wanneer u alle steentjes van het bord hebt verwijderd, hebt u het spelletje gewonnen.

**Een zet ongedaan maken of opnieuw uitvoeren**

Selecteer  of .

**Een hint krijgen**

Selecteer . Wanneer u een hint gebruikt, neemt de verstreken speeltijd toe met 30 seconden.

**Steentjes husselen**

Selecteer . Als u de overgebleven steentjes husselt, neemt de verstreken speeltijd toe met 60 seconden.

**Een spelletje pauzeren**

Selecteer .

**Een gepauzeerd spelletje hervatten**

Selecteer **Doorgaan**.

**Een spelletje opnieuw starten**

Selecteer **Start opnieuw**.

**De beste tijden weergeven**

Selecteer **Beste scoretijden**. Voor elk spelniveau kunt u de beste tijd en de datum waarop deze is behaald, weergeven.

**Marbles**

Het doel van het spel is om de knikkers in het speelvlak te combineren met het patroon en de kleur die rechts van het scherm worden weergegeven.

### Marbles spelen

- 1 Selecteer  > **Meer...** en **Marbles**.
- 2 Selecteer **Moelijkheidsniveau** om het aantal toegestane zetten op elk spelniveau te definiëren.
- 3 Als u geluidseffecten wilt inschakelen, selecteert u **Geluidseffecten**.
- 4 Selecteer **Spelen**.

Als u een knikker wilt verplaatsen, selecteert u deze en sleept u deze met de stylus. U kunt knikers horizontaal en verticaal verplaatsen. Zodra een knikker in beweging is, stopt deze pas wanneer deze tegen een muur of een andere knikker botst.

De rechterbenedenhoek van het speelbord bevat de open hoofdstukken en niveaus. U kunt in het huidige hoofdstuk elk van de niveaus spelen. Hebt u alle niveaus in een hoofdstuk afgerond, dan kunt u naar het volgende hoofdstuk gaan.

### Een zet ongedaan maken

Selecteer .

### Een spelletje pauzeren

Selecteer .

### Een gepauzeerd spelletje hervatten

Selecteer **Doorgaan**.

### Het huidige spelniveau opnieuw starten

Selecteer **Start opnieuw**.

### Het hele spelletje opnieuw starten

Open het menu en selecteer **Opnieuw beginnen** > **Spel opnieuw beginnen**.

### Andere spelletjes installeren

Naast de spelletjes die standaard op uw apparaat zijn geïnstalleerd, zijn er nog andere spelletjes beschikbaar om te installeren en te spelen. U kunt ook nieuwe spelletjes zoeken en installeren met Toepassingsbeheer.

### Verwante onderwerpen

- [Zie 'Software bijwerken en toepassingen installeren', p. 90.](#)

## Instellingen aanpassen

### Personaliseringsinstellingen aanpassen

#### Thema's wijzigen

Een thema is een set overeenkomstige achtergrondafbeeldingen: één voor elk bureaublad.

- 1 Selecteer  > **Instellingen** en **Thema's**.
- 2 Selecteer een thema in de lijst.

### Profielinstellingen

Selecteer  > **Instellingen** en **Profielen**.

**Het apparaat zo instellen dat het trilt wanneer het zich in het profiel Stil of Algemeen bevindt**

Selecteer **Trilstand**.

## De beltoon en waarschuwingstonen voor berichten selecteren

Selecteer **Beltoon**, **SMS-waarschuwing**, **Chattoon** of **E-mailwaarschuwing** en de gewenste toon.

## Een nieuwe beltoon of waarschuwingstonen voor berichten toevoegen

Selecteer het toontype, **Toevoegen**, de gewenste toon en **Voltooid**.

## Het volumeniveau van tonen selecteren

Selecteer **Systeemgeluiden**, **Toetsgeluiden** of **Touchscreen-geluiden** en het gewenste volumeniveau.

## Het volume van tonen aanpassen

Sleep naar links of naar rechts.

## Datum- en tijdstellingen

### Datum- en tijdstellingen definiëren

- 1 Selecteer  > **Instellingen** en **Datum en tijd**.
- 2 Definieer het volgende:

**24-uurs klok** — Selecteer of u de tijd wilt weergeven in de 24-uurs notatie.

**Automatisch bijwerken** — Selecteer of u de datum en de tijd automatisch wilt bijwerken.

### De datum en de tijd handmatig instellen

- 1 Zorg ervoor dat het selectievakje **Automatisch bijwerken** niet is ingeschakeld.

- 2 Selecteer **Tijdzone**. Selecteer de gewenste tijdzone en **Voltooid**.  
Selecteer  als u plaatsen wilt zoeken.
- 3 Selecteer **Datum**. Stel de huidige dag, de huidige maand en het huidige jaar in en selecteer **Voltooid**.
- 4 Selecteer **Tijd**. Stel het huidige uur en de huidige minuten in en selecteer **Voltooid**.
- 5 Selecteer **Opslaan**.

## Taal- en landinstellingen

Met de taalinstelling bepaalt u de taal van de gebruikersinterface en hoe de datum en de tijd worden weergegeven. Met de landinstelling bepaalt u hoe getallen en valuta's worden weergegeven.

### Taal- en landinstellingen definiëren

- 1 Selecteer  > **Instellingen** en **Taal en land**.
- 2 Definieer de taal- en landinstellingen.
- 3 Nadat u de instellingen hebt opgeslagen, wordt het apparaat opnieuw gestart.

## Scherminstellingen

- 1 Selecteer  > **Instellingen** en **Scherf**.
- 2 Definieer het volgende:

**Helderheid** — Sleep naar rechts of naar links als u de helderheid van het scherm wilt wijzigen. De helderheid van het scherm wordt ook beïnvloed door de lichtomstandigheden die worden gemeten door de lichtsensor.

**Time-out schermverlichting** — Selecteer de periode van inactiviteit waarna het scherm wordt uitgeschakeld om stroom te besparen.

**Schermscherm automatisch vergrendelen** — Stel het apparaat zo in dat het touchscreen en de toetsen automatisch worden vergrendeld na een bepaalde periode van inactiviteit.

**Schermscherm blijft verlicht tijdens het opladen** — Stel het scherm zo in dat het altijd blijft ingeschakeld wanneer het apparaat aan het opladen is.

**Vibratie touchscreen** — Stel het scherm zo in, dat het een korte vibratie veroorzaakt, als u het aanraakt.

- 3 Selecteer **Opslaan**.

**Tip:** U kunt de levensduur van de batterij en de gebruiksduur van het apparaat verlengen door een laag helderheidsniveau en een korte time-outperiode te selecteren.

### Instellingen waarschuwinglampje

#### De instellingen voor het waarschuwinglampje aanpassen

Het waarschuwinglampje van het apparaat kan fungeren als statusindicator voor apparaat- en toepassings specifieke gebeurtenissen. U kunt het waarschuwinglampje bijvoorbeeld zo instellen dat het aangeeft wanneer het apparaat nog is ingeschakeld en het scherm is uitgeschakeld.

- 1 Selecteer  > **Instellingen en Meldingssignaal**.
- 2 Selecteer wanneer u het waarschuwinglampje wilt gebruiken, en selecteer **Opslaan**

**Tip:** Schakel het waarschuwinglampje uit als u stroom wilt besparen en de gebruiksduur van het apparaat wilt verlengen.

### Tekstinvoerinstellingen

- 1 Selecteer  > **Instellingen en Tekstinvoer**.
- 2 Selecteer een van de volgende opties:

**Indeling toetsenbord (hardware)** — Definieer de tekenset die moet worden gebruikt voor het fysieke toetsenbord. Als u deze instelling wijzigt, kan dit ertoe leiden dat de fysieke toetsen niet overeenkomen met de toetsenbordindeling van de hardware.

**Virtueel toetsenbord gebruiken** — Activeer het virtuele toetsenbord.

**Woordaanvulling** — Schakel woordaanvulling in.

**Automatische hoofdletters** — Schakel de functie voor automatische hoofdletters in om van de eerste letter van zinnen automatisch een hoofdletter te maken wanneer u tekst invoert.

**Spatie invoegen na woord** — Voeg een spatie in na elke geaccepteerde woordaanvulling.

**Eerste taal** — Selecteer de eerste taal. Selecteer **Woordenboek** en de woordenboektaal als u een woordenboek wilt selecteren dat u wilt gebruiken voor de eerste taal.

**Tweede taal** — Selecteer de tweede taal. Selecteer **Woordenboek** en de woordenboektaal als u een woordenboek wilt selecteren dat u wilt gebruiken voor de tweede taal. Wanneer u overschakelt op de tweede taal,

wordt het huidige woordenboek voor de woordaanvullingsfunctie ook gewijzigd.

**Twee woordenboeken gebruiken** — Gebruik beide taalwoordenboeken tegelijk.

## Verbindingsinstellingen aanpassen

### Bluetooth-instellingen

- 1 Selecteer  > **Instellingen en Bluetooth**.
- 2 Selecteer een van de volgende opties:

**Bluetooth aan** — Activeer Bluetooth-verbindingen.

**Zichtbaar** — Sta toe dat uw apparaat kan worden gevonden door andere apparaten. Als uw apparaat wordt verborgen (niet zichtbaar is), kan het alleen worden gekoppeld aan een eerder gekoppeld apparaat.

**Naam van mijn apparaat** — Voer een naam in voor uw apparaat. Deze naam is zichtbaar voor andere Bluetooth-apparaten.

- 3 Selecteer **Opslaan**.

### Locatie-instellingen

Selecteer  > **Instellingen en Locatie**.

### GPS-instellingen

Selecteer een van de volgende opties:

**Inschakelen** — Activeer de interne GPS-ontvanger van uw apparaat. De GPS-ontvanger wordt automatisch geactiveerd wanneer u een toepassing opent die GPS-gegevens gebruikt.

**GPS-apparaat** — Selecteer de te gebruiken GPS-ontvanger.

**Nieuw apparaat koppelen** — Koppel een externe GPS-ontvanger aan uw apparaat. Selecteer de GPS-ontvanger in de lijst met gevonden apparaten.

### Netwerkpositioneringsinstellingen

Selecteer een van de volgende opties:

**Inschakelen** — Activeer de netwerkgebaseerde positioneringsdienst (inclusief A-GPS).

**Locatie server** — Voer het locatieserveradres in.

### FM-zenderinstellingen

- 1 Selecteer  > **Instellingen en FM-zender**.
- 2 Selecteer **FM-zender aan** om de FM-zender te activeren.
- 3 Selecteer **Frequentie** om de frequentie te selecteren.

### Account voor delen bewerken

Selecteer  > **Instellingen en Te delen accounts**. Selecteer een account en kies vervolgens **Bewerken**.

### Ovi-account

#### Het wachtwoord wijzigen

Voer het nieuwe wachtwoord in en selecteer **Opslaan**.

#### De account verwijderen

Selecteer **Verwijder**.

Als u de accountgegevens bewerkt met uw apparaat, kunt u uw gebruikersnaam niet wijzigen.

### Flickr-account

---

#### Accountgegevens bewerken

Selecteer **Bewerken**. Volg de instructies. Ga terug naar het dialoogvenster voor het bewerken van de account en selecteer **Valideren**.

#### De account verwijderen

Selecteer **Verwijder**.

Flickr-accountgegevens kunnen alleen worden bewerkt met de browser.

### Internetverbindinginstellingen

U kunt selecteren welke verbindingen automatisch moeten worden gebruikt, definiëren hoe vaak er op de achtergrond op verbindingen moet worden gescand en het apparaat zo instellen dat het overschakelt op een WLAN-verbinding wanneer er een beschikbaar is.

- 1 Selecteer  > **Instellingen en Internetverbindingen** > **Automatisch verbinding maken**.
- 2 Selecteer wat u wilt gebruiken: een WLAN-verbinding, een packet-gegevensverbinding of elke verbinding die maar beschikbaar is.  
Selecteer **Altijd vragen** om elke keer dat u verbinding maakt met het netwerk een verbinding te selecteren.
- 3 Selecteer **Zoekinterval** om de frequentie voor automatische verbindingspogingen te definiëren. De standaardwaarde is 10 minuten.

### Overschakelen op WLAN indien beschikbaar

Selecteer **Overschakelen op WLAN indien beschikbaar** als u wilt dat uw apparaat een opgeslagen WLAN-verbinding in plaats van een packet-gegevensverbinding gebruikt wanneer er een WLAN-verbinding beschikbaar is.

### Telefooninstellingen aanpassen

#### Oproepinstellingen aanpassen

---

- 1 Selecteer  > **Instellingen**.
- 2 Selecteer **Telefoon** > **Oroep** en maak een keuze uit de volgende opties:

**Mijn beller-ID verzenden** — Uw telefoonnummer zo instellen dat het zichtbaar is voor de ontvanger.

**Wachtstand** — De wachtstanddienst activeren.

**Doorschakelen van oproep** — Het telefoonnummer definiëren waarnaar de inkomende oproepen worden doorgestuurd als u niet antwoordt. Selecteer **Doorschakelen** of **Oproep starten** om oproepen door te sturen naar een specifiek telefoonnummer of naar een contact in de contactenlijst.

- 3 Selecteer **Opslaan**.

### Netwerkinstellingen

---

Het apparaat kan automatisch schakelen tussen GSM- en 3G-netwerken.

In het statusgebied wordt het huidige netwerk aangegeven door de volgende pictogrammen:

<b>2G</b>	GSM
<b>2.5G</b>	EDGE
<b>3G</b>	3G
<b>3.5G</b>	HSPA

Selecteer  > **Instellingen en Telefoon** > **Netwerk** om netwerkinstellingen aan te passen.

### Het netwerk van de serviceprovider selecteren

Het netwerk wordt standaard automatisch geselecteerd. Selecteer **Handmatig** en een netwerk om het netwerk handmatig te selecteren.

### Netwerkmodus selecteren

Selecteer welk netwerk u wilt gebruiken. Als u **Dual** selecteert, wordt het GSM- of 3G-netwerk automatisch gebruikt op basis van de netwerkbeschikbaarheid en -parameters en de roamingovereenkomsten tussen de netwerkserviceproviders.

Neem voor meer informatie contact op met uw netwerkserviceprovider.

### Instellingen voor gegevensroaming definiëren

Roaming is gebaseerd op specifieke roamingovereenkomsten tussen uw netwerkserviceprovider en andere netwerkserviceproviders om u in staat te stellen netwerkdiensten buiten uw thuisnetwerk te gebruiken, bijvoorbeeld wanneer u in het buitenland bent.

**Altijd vragen** is standaard geselecteerd. Er wordt alleen geprobeerd verbinding te maken wanneer de bevestigingsopmerking is geaccepteerd. Als u **Altijd toestaan** selecteert, worden alle packet-

gegevensverbindingen in het buitenland behandeld alsof ze zich in het thuisnetwerk bevinden.

Neem contact op met uw netwerkserviceprovider voor meer informatie over en de kosten van roaming.

### Uw SIM-kaartinstellingen aanpassen

- 1 Selecteer  > **Instellingen**.
- 2 Selecteer **Telefoon** > **SIM-kaart** en maak een keuze uit de volgende opties:

**Verzoek PIN-code** — Stel het apparaat zo in dat om de PIN-code wordt gevraagd wanneer het apparaat wordt ingeschakeld.

**PIN-code** — Stel de PIN-code in.

### Algemene instellingen aanpassen Blokkeringsinstellingen voor apparaat aanpassen

- 1 Selecteer  > **Instellingen en Apparaatvergrendeling**.
- 2 Definieer het volgende:

**Automatisch vergrendelen** — Selecteer de periode waarna het apparaat wordt vergrendeld als het niet wordt gebruikt.

**Vergrendelingscode wijzigen** — Voer de huidige blokkeringscode (standaard is dit 12345) en de nieuwe code tweemaal in.

## 112 Instellingen aanpassen

### Geheugen

U kunt de hoeveelheid beschikbaar geheugen in het apparaatgeheugen of op de geheugenkaart en de hoeveelheid geheugen die beschikbaar is voor het installeren van toepassingen, weergeven.

- 1 Selecteer  > **Instellingen en Geheugen**.
- 2 Als u meer informatie wilt weergeven over het geheugengebruik, selecteert u **Details**.

Als u de hoeveelheid beschikbaar geheugen wilt vergroten, kunt u gegevens verwijderen met bestandsbeheer of andere toepassingen.

### Tv-out-instellingen

- 1 Selecteer  > **Instellingen en Tv uit**.
- 2 Selecteer **PAL** (standaard, wordt bijvoorbeeld gebruikt in Europa) of **NTSC** (wordt bijvoorbeeld gebruikt in Noord-Amerika).
- 3 Selecteer **Opslaan**.

### Het scherm kalibreren

Selecteer  > **Instellingen en Schermkalibratie** en volg de instructies.

### Informatie over uw apparaat weergeven

Selecteer  > **Instellingen en Over het product**.

Er is informatie beschikbaar over:

- Apparaatmodel

- Platformnaam en -versie
- Softwareversie
- WLAN MACadres
- Bluetooth-adres
- IMEI-adres
- Toepasselijke licenties
- Overige belangrijke informatie over uw apparaat

### Instellingen voor toepassingen van derden

Wanneer u extra toepassingen installeert, wordt mogelijk een appletpictogram toegevoegd aan de map Instellingen. Standaard worden de pictogrammen toegevoegd aan de groep Extra's.

Selecteer  > **Instellingen** en de toepassing, en definieer de gewenste instellingen.



**Open source software notice**

This product includes certain free/open source software.

The exact terms of the licenses, disclaimers, acknowledgements and notices are provided to you in the product. You may obtain the source code of the relevant free and open source software at <http://www.maemo.org/>. Alternatively, Nokia offers to provide such source code to you on a CD-ROM for a charge covering the cost of performing such distribution, such as the cost of media, shipping and handling, upon written request to Nokia at:

**Maemo Source Code Requests**

Nokia Corporation

P.O.Box 407

FI-00045 Nokia Group

Finland

This offer is valid for a period of three (3) years from the date of the distribution of this product by Nokia.

This software is based in part on the work of the Independent JPEG Group.

The Graphics Interchange Format© is the Copyright property of CompuServe Incorporated. GIF(sm) is a Service Mark property of CompuServe Incorporated.

Adobe® Flash® Player. Copyright (c) 1996 - 2007 Adobe Systems Incorporated. All Rights Reserved. Protected by U.S. Patent 6,879,327; Patents Pending in the United States and other countries. Adobe and Flash are either trademarks or registered trademarks in the United States and/or other countries.

This product includes software developed by following copyright holders:

- Computing Services at Carnegie Mellon University (<http://www.cmu.edu/computing/>)
- Tommi Komulainen (Tommi.Komulainen@iki.fi)
- The OpenSSL Project for use in the OpenSSL Toolkit (<http://www.openssl.org>)
- Pedro Roque Marques

- Eric Rosenquist, Srata Software Limited
- The XFree86 Project, Inc (<http://www.xfree86.org>) and its contributors
- Paul macKerras (paulus@samba.org)
- Purdue Research Foundation
- OpenEvidence Project for use in the OpenEvidence Toolkit (<http://www.openevidence.org/>)
- Eric Young (eay@cryptsoft.com)
- Tim Hudson (tjh@cryptsoft.com)

Copyright (c) 1996 NVIDIA, Corp. NVIDIA design patents pending in the U.S. and foreign countries.

NVIDIA, CORP. MAKES NO REPRESENTATION ABOUT THE SUITABILITY OF THIS SOURCE CODE FOR ANY PURPOSE. IT IS PROVIDED "AS IS" WITHOUT EXPRESS OR IMPLIED WARRANTY OF ANY KIND. NVIDIA, CORP. DISCLAIMS ALL WARRANTIES WITH REGARD TO THIS SOURCE CODE, INCLUDING ALL IMPLIED WARRANTIES OF MERCHANTABILITY AND FITNESS FOR A PARTICULAR PURPOSE. IN NO EVENT SHALL NVIDIA, CORP. BE LIABLE FOR ANY SPECIAL, INDIRECT, INCIDENTAL, OR CONSEQUENTIAL DAMAGES, OR ANY DAMAGES WHATSOEVER RESULTING FROM LOSS OF USE, DATA OR PROFITS, WHETHER IN AN ACTION OF CONTRACT, NEGLIGENCE OR OTHER TORTIOUS ACTION, ARISING OUT OF OR IN CONNECTION WITH THE USE OR PERFORMANCE OF THIS SOURCE CODE.

**Normen**

Het product voldoet aan de volgende normen:

- EN 301 511, Geharmoniseerde norm voor mobiele stations in de GSM 900/1800-banden
- EN 300 328, Geharmoniseerde norm voor datatransmissie-apparatuur werkend in de 2,4 GHz-band
- EN 301 357-2, Geharmoniseerde norm voor analoge draadloze breedbandaudioapparaten die integrale antennes gebruiken en werken in het door CEPT aanbevolen 863 MHz- tot 865 MHz-frequentiebereik
- EN 301 48901, Elektromagnetische compatibiliteitsnorm voor radioapparatuur en -diensten
- EN 301 489-07, Specifieke (EMC) voorwaarden voor mobiele radioapparatuur, GSM 900/1800-banden

## 114 Accessoires

- EN 301 489-09, Specifieke (EMC) voorwaarden voor draadloze microfoons, vergelijkbare RF-audiokoppelingsapparatuur (radiofrequentie), draadloze audiocontrole-apparatuur en controle-apparatuur voor aan het oor
- EN 301 48917, Specifieke (EMC) voorwaarden voor breedbanddata en Hiperlan-apparatuur
- EN 301 489-24, Specifieke (EMC) voorwaarden voor mobiele telefoons van de derde generatie
- EN 301 908-01, Geharmoniseerde norm voor mobiel WCDMA-station; algemene vereisten
- EN 301 908-02, Geharmoniseerde norm voor mobiele WCDMA-stations (UTRA FDD)
- EN 60950-1, Veiligheid van informatietechnologische apparatuur
- EN 62311, Beoordeling van elektronische en elektrische apparatuur met betrekking tot de maximumnormen voor de blootstelling van het menselijk lichaam aan elektromagnetische velden (0 Hz tot 300 GHz)
- EN 50360, Productnorm om de overeenstemming aan te tonen van mobiele telefoons met de maximumnormen voor de blootstelling van het menselijk lichaam aan elektromagnetische velden
- 1999/519/EG, Aanbeveling met betrekking tot de beperking van blootstelling van personen tot elektromagnetische velden

Controleer ook of het product aan andere normen voldoet.

### Accessoires

#### Waarschuwing:

Gebruik alleen batterijen, opladers en toebehoren die door Nokia zijn goedgekeurd voor gebruik met dit specifieke model. Het gebruik van alle andere typen kan de goedkeuring of garantie doen vervallen en kan gevaarlijk zijn. Met name het gebruik van niet-goedgekeurde laders of batterijen kan het risico met zich meebrengen van brand, explosie, lekkage of ander gevaar.

Vraag de leverancier naar de beschikbare goedgekeurde accessoires. Als u de stekker van een toebehoren uit het stopcontact verwijderd, moet u aan de stekker trekken, niet aan het snoer.

### Batterij

#### Informatie over de batterij en de lader

Het apparaat werkt op een oplaadbare batterij. De batterij die bedoeld is om in dit apparaat te worden gebruikt, is BL-5J. Nokia kan eventueel ook andere batterijmodellen voor dit apparaat beschikbaar stellen. Dit apparaat is bedoeld voor gebruik met één van de volgende laders: AC-10. Het exacte modelnummer van de oplader is afhankelijk van het type stekker. Het stekkertype wordt aangeduid met een van de volgende codes: E, EB, X, AR, U, A, C, K of UB.

De batterij kan honderden keren worden opgeladen en ontladen maar na verloop van tijd treedt slijtage op. Wanneer de gespreksduur en stand-byduur aanmerkelijk korter zijn dan normaal, moet u de batterij vervangen. Gebruik alleen batterijen die door Nokia zijn goedgekeurd en laad de batterij alleen opnieuw op met laders die door Nokia zijn goedgekeurd en bestemd zijn voor dit apparaat.

Als u een batterij voor de eerste keer gebruikt of als u de batterij langere tijd niet hebt gebruikt, is het mogelijk dat u de lader moet aansluiten, ontkoppelen en vervolgens opnieuw moet aansluiten om de batterij te starten. Als de batterij volledig ontladen is, kan het enkele minuten duren voordat de batterij-indicator op het scherm wordt weergegeven en u weer met het apparaat kunt bellen.

Batterij veilig verwijderen. Schakel het apparaat altijd uit en ontkoppel de lader voordat u de batterij verwijderd.

Correct opladen. Haal de lader uit het stopcontact wanneer u deze niet gebruikt. Houd een volledig opgeladen batterij niet gekoppeld aan de lader omdat de levensduur van de batterij kan afnemen wanneer deze wordt overladen. Als een volledig opgeladen batterij niet wordt gebruikt, wordt deze na verloop van tijd automatisch ontladen.

Vermijd extreme temperaturen. Probeer de batterij altijd te bewaren op een temperatuur tussen 15°C en 25°C. Bij extreme temperaturen nemen de capaciteit en levensduur van de batterij af. Een apparaat met een warme of koude batterij kan gedurende bepaalde tijd onbruikbaar zijn. De batterijprestaties zijn met name beperkt in temperaturen beduidend onder het vriespunt.

Let op dat u geen kortsluiting veroorzaakt. Dit kan bijvoorbeeld gebeuren wanneer een metalen voorwerp zoals een munt, paperclip of pen direct contact maakt met de positieve (+) en negatieve (-) poolklemmen van de batterij. (Deze klemmen zien eruit als metalen strips.) Dit kan bijvoorbeeld gebeuren wanneer u een reservebatterij in uw zak of tas hebt. Kortsluiting van de poolklemmen kan schade veroorzaken aan de batterij of aan het voorwerp waarop deze is aangesloten.

Verwijdering. Gooi batterijen niet in het vuur. De batterijen kunnen dan ontploffen. Verwerk batterijen in overeenstemming met de lokale regelgeving. Lever batterijen indien mogelijk in voor recycling. Gooi batterijen niet weg met het huishoudafval.

Batterijlek. U mag nooit geheugencellen of batterijen ontmantelen, erin snijden of ze openen, platdrukken, verbuigen, doorboren of slopen. Als een batterij lekt, dient u te voorkomen dat de vloeistof in contact komt met de huid of ogen. Als dat toch gebeurt, moet u uw huid en ogen onmiddellijk met water afspoelen of medische hulp zoeken.

Beschadiging. Wijzig de batterij niet, verwerk deze niet tot een ander product, en probeer er geen vreemde voorwerpen in te brengen. Stel de batterij niet bloot aan en dompel deze niet onder in water of andere vloeistoffen. Batterijen kunnen ontploffen als deze beschadigd raken.

Correct gebruik. Gebruik de batterij alleen voor het doel waarvoor deze is bestemd. Onjuist gebruik van de batterij kan brand, explosie of ander gevaar met zich meebrengen. Als het apparaat of de batterij valt, vooral op een hard oppervlak, en u denkt dat de batterij is beschadigd, moet u deze ter inspectie naar een servicepunt brengen voordat u die opnieuw gebruikt. Gebruik nooit een beschadigde lader of batterij. Houd de batterij buiten het bereik van kleine kinderen.

#### Controleren van de echtheid van Nokia-batterijen

Gebruik altijd originele Nokia-batterijen voor uw veiligheid. Verzekeer u ervan dat u een originele Nokia batterij koopt door de batterij bij een erkende Nokia dealer of een Nokia servicecentrum aan te schaffen en het hologramlabel volgens de onderstaande stappen te inspecteren:

#### De echtheid van het hologram controleren

- 1 Wanneer u het hologram op het label bekijkt, hoort u vanuit de ene hoek het Nokia-symbool met de handen te zien en vanuit de andere hoek het Nokia Original Enhancements-logo.



- 2 Wanneer u het hologram onder een hoek naar links, rechts, omlaag en omhoog houdt, hoort u op iedere zijde respectievelijk 1, 2, 3 en 4 stippen te zien.



Een succesvolle uitvoering van de stappen biedt geen totale garantie voor de echtheid van de batterij. Als u de echtheid van de batterij niet kunt vaststellen of als u reden hebt om aan te nemen dat uw Nokia batterij met hologramlabel geen echte Nokia batterij is, gebruik deze dan niet, maar breng de batterij naar de dichtstbijzijnde erkende Nokia dealer of een Nokia servicecentrum voor assistentie.

Zie [www.nokia.com/battery](http://www.nokia.com/battery) voor meer informatie over originele Nokia batterijen.

## 116 Uw apparaat onderhouden

### Uw apparaat onderhouden

Uw apparaat is een product van toonaangevend ontwerp en vakmanschap en moet met zorg worden behandeld. De volgende tips kunnen u helpen om de garantie te behouden.

- Gebruik of bewaar het apparaat niet op stoffige, vuile plaatsen. De bewegende onderdelen en elektronische onderdelen kunnen beschadigd raken.
- Bewaar het apparaat niet bij zeer hoge of lage temperaturen. Hoge temperaturen kunnen de levensduur van elektronische apparaten bekorten, batterijen beschadigen en bepaalde kunststoffen doen vervormen of smelten. Wanneer het apparaat na een lage temperatuur weer de normale temperatuur krijgt, kan binnen in het apparaat vocht ontstaan, waardoor elektronische schakelingen beschadigd kunnen raken.
- Probeer het apparaat niet open te maken op een andere manier dan in deze handleiding wordt voorgeschreven.
- Laat het apparaat niet vallen en stoot of schud niet met het apparaat. Een ruwe behandeling kan de interne elektronische schakelingen en fijne mechaniek beschadigen.
- Gebruik geen agressieve chemicaliën, oplosmiddelen of sterke reinigingsmiddelen om het apparaat schoon te maken. Het oppervlak van het apparaat mag alleen worden gereinigd met een zachte, schone, droge doek.
- Verf het apparaat niet. Verf kan de bewegende onderdelen van het apparaat blokkeren en de correcte werking belemmeren.
- Gebruik alleen de meegeleverde of een goedgekeurde vervangingsantenne. Niet-goedgekeurde antennes, aanpassingen of toebehoren kunnen het apparaat beschadigen en kunnen in strijd zijn met de regelgeving met betrekking tot radioapparaten.
- Gebruik laders binnenshuis.
- Maak een back-up van alle gegevens die u wilt bewaren, zoals contactpersonen en agendanotities.
- Voor optimale prestaties kunt het apparaat het beste zo nu en dan resetten door de stroom uit te schakelen en de batterij te verwijderen.

Deze tips gelden zowel voor het apparaat als voor de batterij, de oplader en andere toebehoren.

### Recycling

Breng uw gebruikte elektronische producten, batterijen en verpakkingsmateriaal altijd terug naar hiervoor geëigende verzamelpunten. Op deze manier helpt u het

ongecontroleerd weggooien van afval tegen te gaan en bevordert u het hergebruik van materialen. Voor milieu-informatie en het recyclen van uw Nokia-producten kijkt u op [www.nokia.com/wecycle](http://www.nokia.com/wecycle) of [nokia.mobi/wecycle](http://nokia.mobi/wecycle).



Het symbool van de doorgestreepte container op uw product, in de documentatie of op de verpakking wil zeggen dat alle elektrische en elektronische producten, batterijen en accu's na afloop van de levensduur voor gescheiden afvalverzameling moeten worden aangeboden. Dit geldt voor de Europese Unie. Bied deze producten niet aan bij het gewone huisvuil. Raadpleeg voor meer informatie de verklaringen met betrekking tot het milieu op [www.nokia.com/environment](http://www.nokia.com/environment).

### Aanvullende veiligheidsinformatie

#### Kleine kinderen

Het apparaat en toebehoren zijn geen speelgoed. Ze kunnen kleine onderdelen bevatten. Houd deze buiten het bereik van kleine kinderen.

#### Gebruiksomgeving

Dit apparaat voldoet aan de richtlijnen voor blootstelling aan radiosignalen in de normale positie aan het oor of wanneer het apparaat minstens 2,2 centimeter (7/8 inch) van het lichaam wordt gehouden. Een draagtas, riemclip of houder voor het dragen van het apparaat op het lichaam mag geen metaal bevatten en moet het apparaat op de eerder genoemde afstand van het lichaam houden.

Voor het verzenden van gegevensbestanden of berichten is een goede verbinding met het netwerk vereist. De verzending van gegevensbestanden of berichten kan vertraging oplopen zolang een dergelijke verbinding niet beschikbaar is. Houd u aan de instructies voor de afstand tot het lichaam totdat de verzending voltooid is.

Bepaalde delen van het apparaat zijn magnetisch. Metalen voorwerpen kunnen worden aangetrokken door het apparaat. Houd creditcards en andere magnetische opslagmedia uit de buurt van het apparaat, omdat de gegevens die op deze media zijn opgeslagen, kunnen worden gewist.

#### Medische apparatuur

Het gebruik van radiozendapparatuur, dus ook van draadloze telefoons, kan het functioneren van onvoldoende beschermde medische apparatuur nadelig beïnvloeden.

Raadpleeg een arts of de fabrikant van het medische apparaat om vast te stellen of het apparaat voldoende is beschermd tegen externe RF-energie. Schakel uw apparaat uit wanneer dat wordt voorgeschreven door instructies. Ziekenhuizen en andere instellingen voor gezondheidszorg kunnen gebruikmaken van apparatuur die gevoelig is voor externe RF-energie.

### Geïmplanteerde medische apparatuur

Om mogelijke storing van geïmplanteerde medisch apparatuur zoals een pacemaker of een geïmplanteerde defibrillator te voorkomen, raden fabrikanten van medische apparatuur aan om draadloze apparaten altijd op minimaal 15,3 centimeter afstand te houden. Personen met dergelijke apparaten moeten met het volgende rekening houden:

- Houd het draadloze apparaat altijd op meer dan 15,3 centimeter afstand van het medische apparaat.
- Het draadloze apparaat niet in een borstzak dragen.
- Houd het draadloze apparaat tegen het oor aan de andere kant van het lichaam dan de kant waar het medische apparaat zit.
- Schakel het draadloze apparaat uit als er enige reden is om te vermoeden dat er een storing plaatsvindt.
- Volg de instructies van de fabrikant van het geïmplanteerde medische apparaat.

Als u vragen hebt over het gebruik van het draadloze apparaat wanneer u een geïmplanteed medisch apparaat hebt, neemt u contact op met uw zorginstelling.

### Gehoorapparaten

Sommige digitale draadloze apparaten kunnen storingen in bepaalde gehoorapparaten veroorzaken.

### Voertuigen

Radiofrequente signalen kunnen elektronische systemen in gemotoriseerde voertuigen die verkeerd geïnstalleerd of onvoldoende afgeschermd zijn, zoals elektronische systemen voor brandstofinjectie, antiblokkeerremmen en systemen voor elektronische snelheidsregeling of airbags negatief beïnvloeden. Raadpleeg voor meer informatie de fabrikant van uw voertuig of van de hierin geïnstalleerde apparatuur.

Het apparaat mag alleen door bevoegd personeel worden onderhouden of in een auto worden gemonteerd. Ondeskundige installatie of reparatie kan risico's opleveren en de garantie ongeldig maken. Controleer regelmatig of de draadloze apparatuur in de auto nog steeds goed bevestigd is en naar behoren functioneert. Vervoer of bewaar geen

brandbare vloeistoffen, gassen of explosieve materialen in dezelfde ruimte als het apparaat of de bijbehorende onderdelen of toebehoren. Vergeet niet dat in een noodsituatie de airbag in een auto met zeer veel kracht wordt opgeblazen. Plaats uw apparaat of toebehoren daarom nooit in de ruimte vóór de airbag.

Schakel uw apparaat uit voordat u aan boord van een vliegtuig gaat. Het gebruik van mobiele communicatieapparatuur kan gevaarlijk zijn voor de werking van het vliegtuig en is mogelijk illegaal.

### Explosiegevaarlijke omgevingen

Schakel het apparaat uit in een omgeving met een mogelijk explosieve atmosfeer. Volg alle aanwezige instructies op. Vonken kunnen in een dergelijke omgeving een explosie of brand veroorzaken die kan resulteren in letsel of de dood. Schakel het apparaat uit op plekken waar brandstoffen worden getankt, zoals op benzinstations. Houd u aan de beperkingen in gebieden waar brandstof wordt opgeslagen en gedistribueerd, bij chemische bedrijven of waar explosiewerkzaamheden worden uitgevoerd. Gebieden met een mogelijk explosieve atmosfeer worden meestal, maar niet altijd, als zodanig aangeduid. Hiertoe behoren ook omgevingen waar u wordt aangeraden uw automotor uit te zetten, het benedende gedeelte op boten, plaatsen voor overdracht en opslag van chemische stoffen en omgevingen waar de lucht chemische stoffen of deeltjes bevat zoals metaalkorreltjes, -stof of -poeders. Informeer bij de fabrikanten van voertuigen die op vloeibare gassen rijden (zoals propaan of butaan) om te bepalen of dit apparaat in de omgeving daarvan veilig kan worden gebruikt.

Het oppervlak van dit apparaat is nikkelvrij.



### Alarmnummer kiezen

Voordat u een alarmnummer kiest, schakelt u het apparaat in en controleert u of de signaalsterkte voldoende is. Als het scherm en de toetsen zijn geblokkeerd, verschuift u de vergrendelingsschakelaar aan de zijkant van het apparaat om ze te ontgrendelen.

**Belangrijk:** Dit apparaat maakt gebruik van radiosignalen, draadloze netwerken, kabelnetwerken en door de gebruiker geprogrammeerde functies. U kunt alarmnummers bellen met de mobiele telefoon. U kunt geen alarmnummer bellen met spraakoproepen via internet (internetoproepen). Verbindingen kunnen niet onder alle omstandigheden worden gegarandeerd. U moet nooit alleen vertrouwen op een draadloze telefoon voor het tot stand brengen van essentiële communicatie, bijvoorbeeld bij medische noodgevallen.

## 118 Aanvullende veiligheidsinformatie

### Een alarmnummer bellen

- 1 Selecteer  > **Telefoon**.
- 2 Selecteer  en het type GSM-oproep.
- 3 Toets het alarmnummer in voor het gebied waar u zich bevindt.
- 4 Selecteer  om de oproep te starten.

### Een alarmnummer bellen zonder de PIN-, PUK- of blokkeringscode in te voeren

- 1 Wanneer er om de code wordt gevraagd, voert u het alarmnummer voor uw huidige locatie in. Het pictogram  **Noodoproep** wordt weergegeven.
- 2 Selecteer  **Noodoproep** om de oproep te plaatsen. Nadat u het alarmnummer hebt gebeld, moet u de vereiste PIN-, PUK- of blokkeringscode invoeren om andere apparaatfuncties te kunnen gebruiken.

Geef alle noodzakelijke informatie zo nauwkeurig mogelijk op wanneer u een alarmnummer belt. Uw draadloze apparaat is mogelijk het enige communicatiemiddel op de plaats van een ongeluk. Beëindig het gesprek pas wanneer u daarvoor toestemming hebt gekregen.

### Informatie over certificatie (SAR)

#### Dit mobiele apparaat voldoet aan richtlijnen voor blootstelling aan radiogolven.

Dit mobiele apparaat is een radiozender en -ontvanger. Het is zo ontworpen dat de grenzen voor blootstelling aan radiogolven die worden aanbevolen door internationale richtlijnen, niet worden overschreden. Deze richtlijnen zijn ontwikkeld door de onafhankelijke wetenschappelijke organisatie ICNIRP en bevatten veiligheidsmarges om de veiligheid van alle personen te waarborgen, ongeacht hun leeftijd en gezondheidstoestand.

De blootstellingsrichtlijnen voor mobiele apparatuur worden uitgedrukt in de mateenheid SAR (Specific Absorption Rate). De SAR-limiet in de richtlijnen van het ICNIRP is 2,0 W/kg (watt/kilogram) gemiddeld over tien gram lichaamssweefsel. Bij tests voor SAR worden de standaardposities gebruikt, waarbij het apparaat in alle gemeten frequentiebanden het hoogst toegestane energieniveau gebruikt. Het werkelijke SAR-niveau van een werkend apparaat kan onder de maximumwaarde liggen, omdat het apparaat zo is ontworpen dat niet meer energie wordt gebruikt dan nodig is om verbinding te maken met het netwerk. De hoeveelheid benodigde energie kan wijzigen

afhankelijk van een aantal factoren, zoals de afstand tot een zendmast waarop u zich bevindt.

De hoogste SAR-waarde onder de ICNIRP-richtlijnen voor gebruik van het apparaat bij het oor is 0,80 W/kg.

Het gebruik van toebehoren met het apparaat kan resulteren in andere SAR-waarden. SAR-waarden kunnen variëren, afhankelijk van nationale rapportage-eisen, testseisen en de netwerkband. Meer informatie over SAR kunt u vinden onder "product information" op [www.nokia.com](http://www.nokia.com).

<b>Index</b>	
<b>Symbolen/Numeriek</b>	
	86, 109
<b>A</b>	
aanraakscherm	19
aansluitingen	12
accounts	51, 55, 56, 76
achtergrondafbeelding	28
afbeeldingen	73, 74, 75
afspeellijsten	81, 82
agenda	96, 97, 98
A-GPS (Assisted GPS)	85
antennes	20
apparaat	
— vergrendelen	111
apparaat aan-/uitdoen	13
apparaat aan-/uitzetten	13
apparaat in-/uitschakelen	13
apparaten aan elkaar koppelen	36
avatar	55
<b>B</b>	
back-up maken van gegevens	89, 90
batterij	
— opladen	10
— plaatsen	8
berichten	56
beschikbaarheidsstatus	56
Bestandsbeheer	99
beveiliging	
— instellingen	31
bijlagen	62
blogs	101
blokkeringscode	13, 22
Bluetooth	35, 36, 37, 77, 109
browser	38, 40, 42, 43
— beveiliging	40, 41
— cachegeheugen	40
— door pagina's bladeren	38
— downloads	41
— favorieten	40
— instellingen	43
— werkbalk	39
bureaublad	15
<b>C</b>	
camera	
— afbeeldingen vastleggen	68, 70
— afbeeldingsmodus	68, 72
— flitser	73
— indicatoren	68, 70
— instellingen	72, 73
— locatiegegevens	69
— scènes	72
— videomodus	70, 71, 72
certificaten	102
Chatten (IM)	55, 56
conferentiegesprekken	50
connectiviteit	35, 110
contacten	45, 46, 47, 54
— bewerken	44
— instellingen	48
— synchroniseren	47
— toevoegen	44
— verzenden	47
conversaties	53, 56
<b>D</b>	
datum en tijd	107
delen	76, 77, 78
diavoorstelling	73, 74
displayinstellingen	107, 112
DTMF-tonen	51
<b>E</b>	
EAP (Extensible Authentication Protocol)	31, 33
e-mail	57, 58, 62
— accounts	58, 63
— berichtinstellingen	61
— bijlagen	62
— instellen	58
— instellingen	64, 67
— lezen	60
— maken	61
— mappen	62

— Nokia Berichten	64
— ophalen	60
— verwijderen	63
— verzenden	61
— zoeken	62
<i>Zie mail</i>	

**F**

favorieten	40, 83
Flickr	78, 110
FM-zender	82, 83, 109
Foto's	76
fysiek toetsenbord	22

**G**

gegevens herstellen	90, 93
gegevensverbindingen	
— internettoegang	37
— kabel	37
geheugen	99, 100, 112
geheugenkaart	9, 99, 100, 112
geotagging	69, 75
GPS (Global Positioning System)	86, 109

**H**

handtekening	62
hoofdteléfono	14
HSPA (High-Speed Packet Access)	34

**I**

indicatoren	17, 68, 70
installeren, toepassingen	90
instellingen	
— Chatten (IM)	56
— e-mail	64
— herstellen	101
— kalender	98
— klok	95
— netwerk	28, 29, 110
— oproepen	110
— packet-gegevens	34
— scherm	107
— verbindingen	32
— video	72
— WLAN	31, 32, 33
instellingen herstellen	101
internetoproepen	51, 52
internetradio	84
internetverbinding	28

**K**

kaarten	87
— bladeren	87
— instellingen	88
— locaties zoeken	87
— routeplanning	88
kabelverbinding	37
kalender	97
klok	95

**L**

labels	77
landinstellingen	107
locatiegegevens	86, 109
logboeken	91

**M**

mail	57, 62
Mail for Exchange	57, 63
Mail voor Exchange	59, 65
media	
— servers	84
mediaspeler	79, 80, 83, 84
— afspeellijsten	81, 82
— internetradio	84
— muziek	80, 82
— videoclip	83, 84
Mijn gegevens	45
modem	37
muziek	80, 82

**N**

nabijheidssensor	48
navigatiehulpmiddelen	86, 109
<i>Zie ook kaarten</i>	
netwerkinstellingen	28, 29, 110
nieuws	101
Nokia Berichten	58, 64
notities	97, 102
nummers	80, 82



**O**

opnemen	
— video	71
oproepen	48, 51, 52
— beantwoorden	50
— instellingen	110
— plaatsen	49
oproepen beantwoorden	50
overbrengen	
— gegevens	88, 89

**P**

packet-gegevensverbinding	34
PDF, reader	101
PIN-code	13
polsband	15
positioneringsgegevens	86, 109
profielen	27, 106
proxyinstellingen	32

**R**

rekenmachine	102
roaming	29, 110
RSS	101

**S**

scherminstellingen	107, 112
schetsen	103
SIM-kaart	111
— plaatsen	8

SMS-berichten	54
sneltoetsen	26
software-updates	93, 94
spelletjes	103, 104, 105, 106
standaard	14
synchronisatie	63, 88, 89, 98

**T**

taalinstellingen	28, 107
tags	75
tekstberichten	
— instellingen	56
tekstinvoer	22, 24, 108
thema's	28, 106
tijd en datum	107
timers	52
toepassingen	16, 91, 92, 93
toetsen	11, 12
toetsen vergrendelen	22
toetsvergrendeling	22
tonen	27, 106
TV Out	83
Tv-out	74, 112

**U**

updates	
— software van apparaat	94
— toepassingen	93
USB, opladen	10
USB-kabelverbinding	37

**V**

verbindingen	28, 30
video	
— opnemen	71
videoclips	71, 72, 83, 84
virtueel toetsenbord	24
visitekaartjes	54
VoIP	
— Zie <i>internetoproepen</i>	
volumeregeling	21

**W**

waarschuwingslampje	21, 108
webverbinding	28
— Zie ook <i>browser</i>	
wekker	95
WEP-beveiliging	31
widjets	80, 98
WLAN (draadloos lokaal netwerk)	30, 35
WLAN (Wireless Local Area Network)	30, 32, 33
WLAN-instellingen	
— proxy	32
woordaanvulling	25
woordenboek	25
WPA-beveiliging	31

**Z**

zoeken

---

— e-mail 62

## CONFORMITEITSVERKLARING

# CE 0434



Hierbij verklaart NOKIA CORPORATION dat het product RX-51 in overeenstemming is met de essentiële vereisten en andere relevante bepalingen van Europese richtlijn 1999/5/EG. Een exemplaar van de conformiteitsverklaring kunt u vinden op de volgende website: [http://www.nokia.com/phones/declaration\\_of\\_conformity/](http://www.nokia.com/phones/declaration_of_conformity/).

Nokia, Nokia Connecting People, Nseries en N900 zijn handelsmerken of gedeponeerde handelsmerken van Nokia Corporation. De Nokia-melodie is een geluidsmark van Nokia Corporation. Andere product- en bedrijfsnamen die in dit document worden genoemd, kunnen handelsmerken of handelsnamen van hun respectieve eigenaars zijn.

Reproductie, overdracht, distributie of opslag van de gehele of gedeeltelijke inhoud van dit document in enige vorm zonder voorafgaande schriftelijke toestemming van Nokia is verboden. Nokia voert een beleid dat gericht is op voortdurende ontwikkeling. Nokia behoudt zich het recht voor zonder voorafgaande kennisgeving wijzigingen en verbeteringen aan te brengen in de producten die in dit document worden beschreven.

Portions of the Nokia Maps software are ©1996-2009 The FreeType Project. All rights reserved.

Dit product is gelicentieerd onder de MPEG-4 Visual Patent Portfolio-licentie (i) voor privé- en niet-commercieel gebruik in verband met informatie die is gecodeerd volgens de visuele norm MPEG-4, door een consument in het kader van een privé- en niet-commerciële activiteit, en (ii) voor gebruik in verband met MPEG-4-videomateriaal dat door een gelicentieerde videoaanbieder is verstrekt. Voor ieder ander gebruik is of wordt expliciet noch impliciet een licentie verstrekt. Aanvullende informatie, waaronder informatie over het gebruik voor promotionele doeleinden, intern gebruik en commercieel gebruik, is verkrijgbaar bij MPEG LA, LLC. Zie <http://www.mpegla.com>.

VOOR ZOVER MAXIMAAL TOEGESTAAN OP GROND VAN HET TOEPASSELIJKE RECHT, ZAL NOKIA OF EEN VAN HAAR LICENTIEHOUDERS ONDER GEEN OMSTANDIGHEID AANSPRAKELIJK ZIJN VOOR ENIG VERLIES VAN GEGEVENS OF INKOMSTEN OF VOOR ENIGE BIJZONDERE, INCIDENTELE OF INDIRECTE SCHADE OF GEVOLGSCHADE VAN WELKE OORZAAK DAN OOK.

DE INHOUD VAN DIT DOCUMENT WORDT ZONDER ENIGE VORM VAN GARANTIE VERSTREKT. TENZIJ VEREIST KRACHTENS HET TOEPASSELIJKE RECHT, WORDT GEEN ENKELE GARANTIE

GEGEVEN BETREFFENDE DE NAUWKEURIGHEID, BETROUWBAARHEID OF INHOUD VAN DIT DOCUMENT, HETZIJ UITDRUKKELIJK HETZIJ IMPLICIET, DAARONDER MEDE BEGREPEN MAAR NIET BEPERKT TOT IMPLICIETE GARANTIES BETREFFENDE DE VERKOOPBAARHEID EN DE GESCHIKTHEID VOOR EEN BEPAALD DOEL. NOKIA BEHOUDT ZICH TE ALLEN TIJDE HET RECHT VOOR ZONDER VOORAFGAANDE KENNISGEVING DIT DOCUMENT TE WIJZIGEN OF TE HERROEPEN.

Reverse engineering van de software in het apparaat is verboden voor zover maximaal is toegestaan op grond van het toepasselijke recht. Voor zover deze gebruikershandleiding beperkingen bevat aangaande verklaringen, garanties, schadevergoedingsplichten en aansprakelijkheden van Nokia, gelden deze beperkingen op dezelfde wijze voor verklaringen, garanties, schadevergoedingsplicht en aansprakelijkheden van Nokia-licentiegevers. De beschikbaarheid van bepaalde producten, toepassingen en diensten voor deze producten kan per regio verschillen. Neem contact op met uw Nokia-dealer voor details en de beschikbaarheid van taalopties. Dit apparaat bevat mogelijk onderdelen, technologie of software die onderhevig zijn aan wet- en regelgeving betreffende export van de VS en andere landen. Ontwijking in strijd met de wetgeving is verboden.

## MEDEDELING FCC/INDUSTRY CANADA

Dit apparaat kan tv- of radiostoringen veroorzaken (bijvoorbeeld als u in de nabijheid van ontvangstapparatuur een telefoon gebruikt). De Federal Communications Commission (FCC) of Industry Canada kunnen u vragen niet langer uw telefoon te gebruiken als deze storingen niet verholpen kunnen worden. Neem contact op met uw lokale servicedienst als u hulp nodig hebt. Dit apparaat voldoet aan deel 15 van de FCC-regels. De werking is afhankelijk van de volgende twee voorwaarden: (1) Dit apparaat mag geen schadelijke storingen veroorzaken en (2) dit apparaat moet storingen van buitenaf accepteren, ook wanneer deze een ongewenste werking tot gevolg kunnen hebben. Veranderingen of aanpassingen die niet uitdrukkelijk door Nokia zijn goedgekeurd, kunnen het recht van de gebruiker om met deze apparatuur te werken tenietdoen.

© 2009 Nokia. Alle rechten voorbehouden.

/Uitgave 2 NL