

Panasonic[®]

Gebruiksaanwijzing
Digitale Camera

Model Nr. **DMC-FX50**

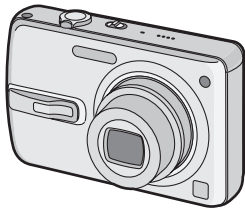

LEICA
DC VARIO-ELMARIT

Vóór gebruik, gelieve deze
instructies helemaal lezen.

Web Site: <http://www.panasonic-europe.com>

EG

VQT0Y27

Geachte Klant,

Wij willen van de gelegenheid gebruik maken u te bedanken voor de aanschaf van deze Panasonic Digitale Fotocamera. Lees deze handleiding met aandacht en bewaar hem binnen handbereik voor toekomstige raadpleging.

Informatie voor Uw Veiligheid

**WAARSCHUWING
OM HET RISICO OP BRAND OF
SCHOKKEN EN STORENDE
INTERFERENTIES TE BEPERKEN,
DIENT U ALLEEN GEBRUIK TE
MAKEN VAN DE AANBEVOLEN
ACCESSOIRES EN DE APPARATUUR
NIET BLOOT TE STELLEN AAN
REGEN OF VOCHT. VERWIJDER HET
DEKSEL (ACHTERKANT) NIET, IN
HET APPARAAT BEVINDEN ZICH
GEEN GEBRUIKERSBEDIENBARE
ONDERDELEN. NEEM VOOR
ONDERHOUD CONTACT OP MET
DESKUNDIGE
ONDERHOUDSTECHNICI.**

Neem zorgvuldig het auteursrecht in acht.

Het opnemen van reeds beschreven banden of schijven, of ander gepubliceerd of uitgezonden materiaal, voor andere doeleinden dan persoonlijk gebruik, kunnen een overtreding van het auteursrecht vormen. Zelfs voor privé-gebruik kan het opnemen van bepaald materiaal aan beperkingen onderhevig zijn.

- Houdt u er rekening mee dat de huidige bedieningselementen, de onderdelen, de menu-opties enz. van uw Digitale Camera enigszins af kunnen wijken van de illustraties die in deze Handleiding voor Gebruik opgenomen zijn.
- SDHC Logo is een handelsmerk.

- Leica is een gedeponeerd handelsmerk van Leica Microsystems IR GmbH.
- Elmarit is een gedeponeerd handelsmerk van Leica Camera AG.
- Andere namen, bedrijfsnamen en productnamen die in deze handleiding voorkomen, zijn handelsmerken of geregistreerde handelsmerken van de betreffende bedrijven.

HET STOPCONTACT MOET IN DE NABIJHEID VAN HET APPARAAT GEÏNSTALLEERD WORDEN EN MAKKELIJK BEREIKBAAR ZIJN.

GEVAAR

Explosiegevaar wanneer de batterij op onjuiste wijze vervangen wordt. Vervang alleen door een zelfde soort batterij of equivalent, die door de fabrikant aanbevolen worden. Gooi de gebruikte batterijen weg zoals door de fabrikant voorgeschreven wordt.

■ Opmerking betreffende lithiumbatterijen

- Bij dit product zijn lithiumbatterijen geleverd. Wanneer deze verbruikt zijn, mag u deze niet weggooien maar moet u deze inleveren als klein chemisch afval.
- Dit apparaat bevat een lithiumbatterij als stroomvoorziening voor de klok.
- Raadpleeg uw leverancier over het verwijderen van de lithiumbatterij op het moment dat u het apparaat aan het einde van de levensduur vervangt.
- Verzekert u ervan dat de ingebouwde lithiumbatterij door vakbekwaam servicepersoneel wordt verwijderd.



■ Alleen voor servicepersoneel:

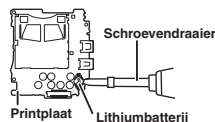

- Verwijder de lithiumbatterij van de Gedrukte Bedradingsplaat met behulp van de schroevendraaier etc. zoals het figuur hierboven.
- De vorm van de Gedrukte Bedradingsplaat en de positie van de lithiumbatterij kunnen verschillen afhankelijk van het model van de digitale fotocamera.

Informatie over het weggooien van elektrische en elektronische apparatuur (particulieren)

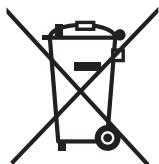

Dit symbool betekent in Europa dat gebruikte elektrische en elektronische producten niet bij het normale huishoudelijke afval mogen.

Lever deze producten in bij de aangewezen inzamelingspunten, waar ze gratis worden geaccepteerd en op de juiste manier worden verwerkt, teruggewonnen en hergebruikt. In Nederland kunt u uw producten bij uw winkelier inleveren bij de aanschaf van een vergelijkbaar nieuw product.

Wanneer u dit product op de juiste manier als afval inlevert, spaart u waardevolle hulpbronnen en voorkomt u potentiële negatieve gevolgen voor de volksgezondheid en het milieu, die anders kunnen ontstaan door een onjuiste verwerking van afval. Neem contact op met uw gemeente voor meer informatie over het dichtstbijzijnde inzamelingspunt of raadpleeg www.nvmp.nl, www.ictoffice.nl of www.stibat.nl.

Voor zakelijke gebruikers in de Europese Unie

Neem voor het weggooien van elektrische en elektronische apparatuur contact op met uw leverancier voor verdere informatie.

Informatie over verwijdering van afval in landen buiten de Europese Unie

Dit symbool is alleen geldig in de Europese Unie.

Neem wanneer u dit product wilt weggooien, contact op met de lokale overheid of uw leverancier en vraag wat de juiste verwijderingsmethode is.

■ **Zorgdragen voor de fotocamera**

• **Het toestel niet erg schudden of stoten.**

Het toestel kan stoppen normaal te werken, beelden kunnen niet opgenomen worden of de lens kan beschadigd raken.

• **Zand of stof kan ervoor zorgen dat het toestel slecht gaat werken. Ervoor zorgen dat er geen zand of stof in de lens of de aansluitingen komt wanneer u het toestel op het strand etc. gebruikt.**

• Ervoor zorgen dat er geen water in het toestel komt wanneer u het gebruikt op een regenachtige dag of op het strand.

• **Als er zeewaterdruppels op het toestel komen, een droge doek gebruiken om het toestellichaam voorzichtig af te drogen.**

■ **Over de LCD-monitor**

• **Niet met grote kracht op de LCD-monitor drukken. Ongelijke kleuren kunnen op de LCD-monitor verschijnen en dit kan voor storing zorgen.**

• Er kan zich condensatie op de LCD-monitor vormen op plekken met grote temperatuurverschillen. De condensatie er met een zachte, droge doek afvegen.

• Als het toestel koud is wanneer u het aanzet, kan het beeld op de LCD-monitor aanvankelijk een beetje donkerder dan normaal zijn. Het beeld zal echter weer normaal helder worden zodra het toestel zelf opgewarmd is.

De LCD-monitor wordt geproduceerd met hoge-precisietechnologie. Toch kunnen er donkere of lichte punten op het scherm staan (rood, blauw of groen). Dit is geen defect. De LCD-monitors hebben meer dan 99,99% effectieve pixels met nauwelijks 0,01% van de pixels die niet actief zijn of altijd oplichten. Deze puntjes worden niet opgenomen op de beelden op een kaart.

■ Over de Lens

- Niet hard op de lens drukken.
- Het toestel niet met de lens naar de zon toe laten aangezien dit voor het slecht gaan werken van het toestel kan zorgen. Verder voorzichtig zijn wanneer u het toestel buiten laat of dicht bij een raam.

■ Over condens (Als de lens bedampt is)

- Condens doet zich voor wanneer de omgevingstemperatuur of vochtigheid wijzigt zoals hieronder beschreven wordt. Op condens letten omdat het vlekken op de lens, schimmel of storing veroorzaakt.
 - Wanneer het toestel naar binnen wordt gebracht van de kou naar een warme kamer.
 - Wanneer het toestel verplaatst wordt van buiten de auto naar de auto met airconditioning aan.
 - Wanneer koele wind van een airconditioner etc. direct op het toestel geblazen wordt.
 - Op vochtige plekken.
- Om condensatie te voorkomen, het toestel in een plastic zak stoppen totdat de temperatuur van het toestel dicht bij die van de omgevingstemperatuur is. Als er zich condensatie voordoet, het toestel uitzetten en het ongeveer 2 uren met rust laten. De mist zal op natuurlijke wijze verdwijnen wanneer de temperatuur van het toestel dicht in de buurt komt van die van de omgevingstemperatuur.

■ Wanneer u het toestel niet gebruikt gedurende een lange tijdsperiode

- De batterij in een koele en doge plaats met een relatief stabiele temperatuur opbergen.
[Aanbevolen temperatuur:
15 °C tot 25 °C,
Aanbevolen vochtigheid: 40% tot 60%]
- De batterijen en de kaart altijd uit het toestel verwijderen.
- Als de batterijen in het toestel gelaten worden zullen ze ontladen zelfs als het toestel uitstaat. Als de batterijen nog langer in het toestel blijven, zullen ze te veel leegraken en kunnen ze onbruikbaar worden, zelfs wanneer ze opgeladen worden.
- Wanneer de batterijen voor een lange tijd opgeslagen worden, raden we aan ze eens per jaar op te laden. De batterijen uit het toestel verwijderen en ze weer opslaan nadat ze helemaal leeg geraakt zijn.
- We raden aan het toestel op te slaan met een droogmiddel (kwartsglas gel) wanneer u deze in een kast bewaart.

■ Over kaarten die gebruikt kunnen worden in dit apparaat

- U kunt een SD-geheugenkaart, een SDHC-geheugenkaart en een MultiMediaCard gebruiken.
- Wanneer de term **kaart** gebruikt wordt in deze gebruiksaanwijzing verwijst dit naar de volgende types Geheugenkaarten.
 - SD-geheugenkaart (8 MB tot 2 GB)
 - SDHC-geheugenkaart (4 GB)
 - MultiMediaCard

Meer specifieke informatie over kaarten die gebruikt kunnen worden met dit apparaat.

- U kunt alleen een SDHC-geheugenkaart gebruiken als u kaarten gebruikt met 4 GB of meer vermogen.
- Een 4 GB-geheugenkaart zonder een SDHC-logo is niet gebaseerd op de SD-standaard en zal niet in dit product werken.

De Instelknop

Zet deel (A) op de gewenste functie.
Draai de instelknop langzaam maar zeker op elke functie.

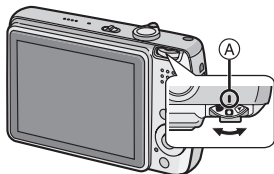

: Normale opnamefunctie (P23)

Deze functie voor gewoon opnemen gebruiken.

: Macrofunctie (P47)

Deze functie laat het u toe een close-upbeeld te maken van een onderwerp.

: Bewegende beeldenfunctie (P61)

Deze functie laat het u toe bewegende beelden op te nemen.

SCN : Scènefunctie (P48)

Deze functie laat het u toe opnamen te maken die afhangen van de opnamescènes.

: Simpele functie (P26)

Dit is de aangeraden functie voor beginners.

: Terugspeelfunctie (P32)

Deze functie laat het u toe opgenomen opnamen terug te spelen.

: Afdrukfunctie (P94)

Met deze functie kunt u opnamen afdrukken.

■ Over aanduidingen in deze handleiding



Hier aangegeven functies laten het u toe de functies of instellingen die op deze pagina beschreven worden te gebruiken. Deze instelknop instellen op welke van de functies dan ook om de functies of instellingen te gebruiken.



Nuttige of handige informatie voor het gebruik van dit toestel wordt beschreven.

■ Over illustraties in deze gebruiksaanwijzing

Gelieve opmerken dat de verschijning van dit product, de illustratie of het menuscherm enigszins verschillen van die, die in werkelijkheid in gebruik zijn.

■ Over illustraties van de joystick

In deze gebruiksaanwijzing, worden handelingen met de joystick beschreven met illustraties.

b.v.:Wanneer u de ▼

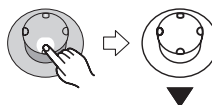

bijv.:Wanneer u op de [MENU/SET] knop drukt



Inhoud

Voor Gebruik

| | |
|-------------------------------------|---|
| Informatie voor Uw Veiligheid | 2 |
| De Instelknop | 5 |

Vorbereidng

| | |
|--|----|
| Standaard accessoires | 8 |
| Namen van de onderdelen | 9 |
| Beknopte gebruiksaanwijzingen | 10 |
| De batterij opladen met de oplader..... | 11 |
| Over de batterij (Opladen/Aantal opnamen) | 12 |
| De batterijen in het toestel doen/eruit halen | 13 |
| De kaart in het toestel doen/eruit halen | 14 |
| Over de kaart..... | 15 |
| De datum en de tijd instellen (Klokinstelling)..... | 16 |
| • Het veranderen van de klokinstelling... | 16 |
| Over het set-up Menu | 17 |

Basiskennis

| | |
|---|----|
| Opnamen maken opnamen | 23 |
| Beelden maken met de eenvoudige functie | 26 |
| Beelden maken met de zoom | 28 |
| • De optische zoom gebruiken | 28 |
| • De extra optische zoom gebruiken (EZ)..... | 29 |
| • De digitale zoom gebruiken De zoom verder uitbreiden | 30 |
| De opnamen controleren (Overzicht)..... | 31 |
| Opnamen terugspelen | 32 |
| Beelden wissen..... | 33 |

Gevorderd

| | |
|---|----|
| Over de LCD-monitor..... | 35 |
| • De afgebeelde informatie wijzigen.... | 35 |

| | |
|--|----|
| • De LCD-monitor helderder maken (LCD-versterking/ Hoge-hoekfunctie) | 37 |
| Beelden maken met de ingebouwde flits | 39 |
| Opnamen maken met de zelfontspanner | 42 |
| Belichtingscompensatie | 43 |
| Beelden maken Auto Bracket | 44 |
| Optische beeldstabilisator..... | 45 |
| Opnamen maken met de burstfunctie..... | 46 |
| Close-up's maken | 47 |
| Scènefunctie | 48 |
| – [PORTRET] | 49 |
| – [GAVE HUID]..... | 49 |
| – [LANDSCHAP] | 50 |
| – [SPORT]..... | 50 |
| – [NACHTPOTRET]..... | 50 |
| – [NACHTL. SCHAP]..... | 51 |
| – [ZELFPOTRET] | 51 |
| – [VOEDSEL] | 52 |
| – [PARTY] | 52 |
| – [KAARSLICHT]..... | 52 |
| – [VUURWERK] | 53 |
| – [STERRENHEMEL]..... | 53 |
| – [STRAND]..... | 54 |
| – [LUCHTFOT] | 54 |
| – [SNEEUW]..... | 54 |
| – [H. GEVOELIGH.]..... | 55 |
| – [BABY1]/[BABY2] | 55 |
| De dag van uw vakantie opslaan waarop u de foto maakt..... | 56 |
| De tijd van uw reisbestemming weergeven (World Time)..... | 58 |
| • Mogelijke plaatsnamen voor de Wereldtijdstellingen | 60 |
| Bewegende beelden | 61 |
| Meervoudige schermen afbeelden (Meervoudig terugspelen) | 63 |
| Beelden afspelen volgens opnamedatum (Kalenderplayback) | 64 |
| De terugspeelzoom gebruiken..... | 65 |
| Bewegende beelden terugspelen/ Beelden met geluid | 66 |
| Stilstaande beelden maken van een bewegend beeld..... | 67 |

| Menu-instellingen | |
|---|----|
| Het functiemenu [OPNAME] | |
| gebruiken | 69 |
| • [WITBALANS] | |
| Tinten corrigeren voor meer natuurlijke opnamen | 70 |
| • [GEOVOELIGHEID] | |
| De lichtgevoeligheid instellen | 72 |
| • [ASPECTRATIO] | |
| De aspectratio instellen | 73 |
| • [FOTO RES.]/[KWALITEIT] | |
| Een beeldresolutie en –kwaliteit kiezen die overeenkomen met uw eigen gebruik | 74 |
| • [AUDIO OPNAME] | |
| Stilstaande beelden opnemen met geluid | 75 |
| • [AF MODE] | |
| De scherpstellingsfocusmethode instellen | 76 |
| • [AF ASS. LAMP] | |
| Scherpstellen bij weinig licht wordt makkelijker | 77 |
| • [SLUITER LANG] | |
| Heldere opnamen maken op donkere plekken | 77 |
| • [KLEUR EFFECT] | |
| Kleureffecten instellen | 78 |
| • [FOTO INST.] | |
| De beeldresolutie instellen | 78 |
| • [KLOKINST.] | |
| De afbeeldingvolgorde voor de datum en tijd instellen | 78 |
| Gebruik van het [AFSPELEN] | |
| functiemenu | 79 |
| • [DUB. DISPLAY] | |
| Opnamen weergeven op een dubbel display | 79 |
| • [DIASHOW] | |
| Beelden achtereenvolgens terugspelen voor een vastgestelde tijd | 80 |
| • [FAVORIETEN] | |
| Favoriete opnamen instellen | 81 |

| | |
|--|----|
| • [LCD ROTEREN]/[ROTAREN] | |
| Om het beeld gedraaid af te beelden | 82 |
| • [DPOF PRINT] | |
| Het af te drukken beeld en het aantal afdrukken instellen | 84 |
| • [BEVEILIGEN] | |
| Per ongeluk opnamen wissen voorkomen | 86 |
| • [AUDIO DUB.] | |
| Geluid toevoegen aan opnamen | 87 |
| • [NW. RS.] | |
| Een beeld kleiner maken | 87 |
| • [BIJWERKEN] | |
| Een beeld vergroten en bijwerken | 88 |
| • [ASPECT CONV.] | |
| De aspectratio van een 16:9 beeld wijzigen | 89 |
| • [FORMATEREN] | |
| De kaart formatteren | 90 |

Aansluiten op andere apparatuur







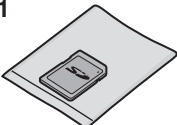

| | |
|---|----|
| Aansluiten op de PC | 91 |
| Beelden afdrukken | 94 |
| Opnamen terugspelen op een TV-scherm | 98 |

Overige

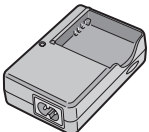
| | |
|---|-----|
| Schermdisplay | 99 |
| Vorzorgsmaatregelen bij het gebruik | 101 |
| Waarschuwingen op het scherm | 103 |
| Problemen oplossen | 105 |
| Aantal mogelijke opnamen en beschikbare opnametijd | 110 |
| Specificaties | 113 |

Standaard accessoires

Controleer of alle accessoires aanwezig zijn voordat u het toestel gebruikt.

| | |
|--|--|
| <p>1</p>  <p>RP-SD016B</p> | <p>2</p>  <p>CGA-S005E</p> |
| <p>3</p>  <p>DE-A12A</p> | <p>4</p>  <p>K2CQ2CA00006</p> |
| <p>5</p>  <p>K1HA08CD0007</p> | <p>6</p>  <p>K1HA08CD0008</p> |
| <p>7</p>  <p></p> | <p>8</p>  <p>VFC4090</p> |
| <p>9</p>  <p>VYQ3509</p> | |

- 1 SD-geheugenkaart (16 MB)
 - 2 Batterijpakket
(In de tekst wordt deze aangeduid als **batterij**)
 - 3 Batterijoplader (In de tekst wordt deze aangeduid als **oplader**)
 - 4 AC-Kabel
 - 5 USB-Kabel
 - 6 AV-Kabel
 - 7 CD-ROM
 - 8 Draagriem
 - 9 Batterijhouder
- Worden de SD-geheugenkaart, de SDHC-geheugenkaart en de MultiMediaCard aangeduid als **kaart** in de tekst.
 - Raadpleeg uw dealer of het dichtstbijzijnde servicecentrum als u meemeegeleverde accessoires verliest. (U kunt de accessoires apart aanschaffen.)

■ Opmerking over batterijen

Bij dit product zijn batterijen geleverd. Wanneer deze verbruikt zijn, mag u deze niet weggooien maar moet u deze inleveren als klein chemisch afval (k.c.a.).



Namen van de onderdelen

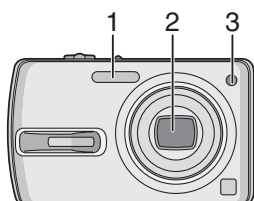

- 1 Flits (P39)
- 2 Lens (P4)
- 3 Zelfontspannerlampje (P42)
AF-lamp (P77)

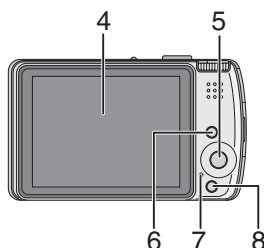

- 4 LCD-monitor (P35, 99)
- 5 Joystick
 - ⊙ / [MENU/SET] knop (P17)
 - ◀ / Zelfontspannerknop (P42)
 - ▼ / [REV] knop (P31)
 - ▶ / Flitsinstelknop (P39)
 - ▲ / Belichtingscompensatie (P43)/Auto bracket (P44)/Witbalansafstelling (P71)/Compensatie achtergrondverlichting in de eenvoudige functie (P27)
- 6 [DISPLAY/LCD MODE] knop (P35, 37)
- 7 Statuslampje (P12)
- 8 Enkelvoudige of burstfunctie (P46)/Wisknop (P33)

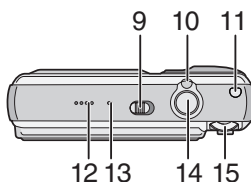

- 9 Toestel ON/OFF (P10, 16)
- 10 Zoomhendeltje (P28)
- 11 Knop voor optische beeldstabilisator (P45)
- 12 Speaker (P66)
- 13 Microfoon (P61, 75, 87)
- 14 Ontspanknop (P23, 61)
- 15 Instelknop (P5)

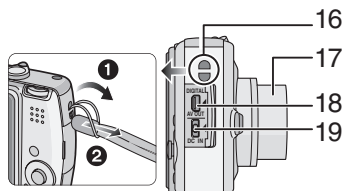

- 16 Lusje voor draagriem
- 17 Objectiefcilinder
- 18 [DIGITAL/AV OUT] aansluiting (P91, 94, 98)
- 19 [DC IN] aansluiting (P91, 94)
 - Gebruik altijd een originele Panasonic AC (DMW-AC5; optioneel).
 - U kunt de batterij niet in de camera opladen, ook niet als de AC-adapter (DMW-AC5; optioneel) erop aan is gesloten.

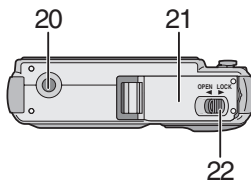

- 20 Statiefbevestiging
 - Zet het statief goed vast als u het toestel erop bevestigt.
- 21 Kaart/Batterijklep (P13, 14)
- 22 Vrijgavehendeltje (P13, 14)

Beknopte gebruiksaanwijzingen

Dit is een beknopt overzicht van hoe u opnamen opneemt en terugspeelt met het toestel. Bij elke stap controleert u de pagina's waarnaar verwezen wordt en die tussen haakjes staan.

1 De batterij opladen. (P11)

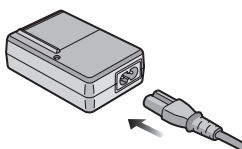

- De batterij wordt niet opgeladen voor de verzending. Laad de batterij dus eerst op.

2 Doe de batterij en de kaart in het toestel. (P13, 14)

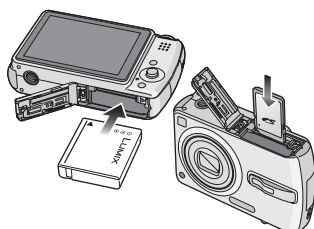

3 Zet het toestel aan om opnamen te maken.

- Stel de klok in. (P16)

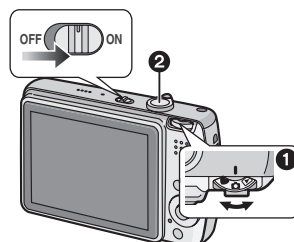

- 1 Stel de functieknop in op [📷].
- 2 Druk de ontspanknop in om opnamen te maken. (P23)

4 Speel de opnamen terug af.

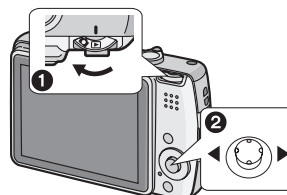

- 1 Stel de functieknop in op [▶].
- 2 Kies de opname die u wil bekijken. (P32)

De batterij opladen met de oplader

De batterij wordt niet opgeladen voor de verzending. Laad dus de batterij eerst op.

1 Steek de batterij in de goede richting.

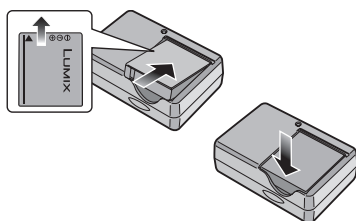

2 Sluit de AC-kabel aan.

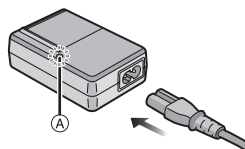

- De AC-kabel gaat niet helemaal in de AC-aansluiting. Er blijft een stukje over zoals op de afbeelding.

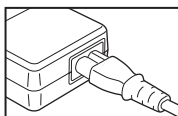

- Het laden start als het lampje [CHARGE] (A) groen oplicht.
- Het laden is gedaan als het lampje [CHARGE] (A) uitgaat (na ongeveer 130 minuten).

3 Maak de batterij los als deze opgeladen is.

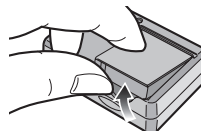

- Haal de AC-kabel uit het stopcontact als de batterij opgeladen is.
- De batterij wordt warm na het gebruik/laden of tijdens het laden. Ook de fotocamera wordt warm tijdens het gebruik. Dit is echter geen storing.
- Een volle batterij raakt leeg als u deze lang niet gebruikt. Laad de batterij opnieuw op.
- De batterij kan opgeladen worden zelfs als deze niet helemaal leeg is.
- **Gebruik hiervoor de oplader.**
- **Laad de batterij op met de oplader.**
- **De oplader niet uit elkaar halen of er iets aan wijzigen/wijzigen.**

Over de batterij

(Opladen/Aantal opnamen)

■ Batterijaanduiding

De resterende batterijstroom verschijnt op het scherm. [Deze verschijnt niet wanneer u de camera gebruikt met de AC-adapter (DMW-AC5; optioneel).]



- De batterijaanduiding wordt rood en knippert. (Het statuslampje knippert als de LCD-monitor uit gaat.) Laad de batterij op of vervang deze door een volle batterij.

■ Levensduur van de batterij

Het aantal opnamen (Volgens CIPA-standaard in normale beeldfunctie)

| | |
|----------------|--|
| Aantal opnamen | Ongeveer 300 opnamen (Ongeveer 150 min) |
|----------------|--|

Opnamevoorwaarden volgens CIPA-standaard

- Temperatuur: 23 °C/
Vochtigheid: 50% wanneer de LCD-monitor aan staat.*
- Met een Panasonic SD-geheugenkaart (16 MB). (bijgeleverd)
- De geleverde batterij gebruiken.
- Opnemen begint 30 seconden nadat de fotocamera aangezet is. (Als de optische beeldstabilisator ingesteld is op [MODE1].)
- **Om de 30 seconden opnemen**, met volle flits om de opname.
- Het zoomhendeltje van Tele naar Breed of andersom zetten bij elke opname.
- Het toestel om de 10 opnamen uitzetten.
- CIPA is een afkorting van [Camera & Imaging Products Association].

*Het aantal foto's dat u kunt maken, neemt af in de LCD-versterkingsfunctie of in de breedhoekfunctie (P37).

Het aantal opnamen verschilt afhankelijk van de pauzetijd van de opname. Als de pauzetijd tussen de opnamen langer wordt, neemt het aantal mogelijke opnamen af. [bijv. Als u om de 2 minuten opnamen maakt, neemt het aantal mogelijke opnamen af tot ongeveer 75.]

Terugspeeltijd

| | |
|----------------|------------------|
| Terugspeeltijd | Ongeveer 310 min |
|----------------|------------------|

Het aantal opnamen en de terugspeeltijd zal variëren afhankelijk van de werkingsomstandigheden en opslagcondities van de batterij.

■ Opladen

| | |
|------------|------------------|
| Oplaadtijd | Ongeveer 130 min |
|------------|------------------|

Oplaadtijd en aantal mogelijke opnamen met het optionele batterijpakket (CGA-S005E) zijn dezelfde als hierboven.

- Als het opladen start, brandt de [CHARGE] aanduiding.

■ Als het [CHARGE] lampje knippert

- De batterij heeft onvoldoende lading (te leeg). Na een poosje zal het lampje [CHARGE] gaan branden en het laden starten.
- Als de batterij te warm of te koud is, zal het lampje [CHARGE] gaan knipperen en de laadtijd zal langer duren dan normaal.
- De polen op de lader of op de batterij zijn vuil. Wrijf ze in dit geval schoon met een droge doek.
- Wanneer de bedrijfstijd van de camera extreem kort wordt zelfs als de batterij goed opgeladen is, zou de levensduur van de batterij aan zijn eind kunnen zijn. Koop een nieuwe batterij.

■ Opnamecondities

- Laad de batterij op bij in een temperatuur tussen 10 °C en 35 °C. (Dit moet ook de temperatuur van de batterij zelf zijn.)
- De prestatie van de batterij kan tijdelijk verminderen en de bedrijfstijd kan korter worden bij lagere temperaturen (b.v. skiën/snowboarden).

De batterijen in het toestel doen/eruit halen

- Controleer of het toestel uitstaat en of de lens ingetrokken is.

1 Zet de vrijgavehendeltje in de richting van de pijl en open het dekseltje op de kaart/batterij.

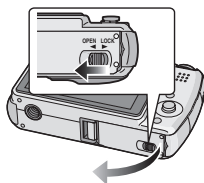

- Altijd echte Panasonic batterijen gebruiken (CGA-S005E).

2 De batterijen erin doen: Steek de opgeladen batterij precies in de goede richting.

Eruit halen:

Open de batterijruimte (A) om de batterij te verwijderen.

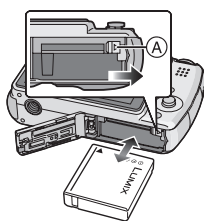

- ### 3
- 1 Sluit de kaart/batterijklep.
 - 2 Zet de vrijgavehendeltje in de richting van de pijl.

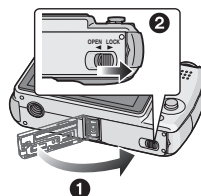

- Haal de batterij uit het toestel na gebruik. De batterij opslaan in de batterijhouder (bijgeleverd).
- Wanneer helemaal opgeladen batterijen in het toestel hebben gezeten gedurende meer dan 24 uren, wordt de klokinstelling opgeslagen in het toestel voor ongeveer 3 maanden zelfs als u de batterijen eruit haalt. Haal de batterijen uit het toestel na gebruik. (Als u een batterij met onvoldoende stroom in het toestel doet, kan ook de tijdspanne die normaal geldt voor het klokgeheugen korter worden.) In elk geval worden de klokinstellingen geannuleerd na deze tijd. In dit geval dient u de klok opnieuw in te stellen. (P16)
- De kaart en de batterij niet verwijderen terwijl de kaart wordt gebruikt. De gegevens zouden beschadigd kunnen worden. (P15)
- De batterij niet verwijderen totdat de LCD-monitor en het statuslampje (groen) uit zijn gegaan omdat anders de instellingen verkeerd opgeslagen kunnen worden.
- De geleverde batterij is alleen bedoeld voor dit toestel. Gebruik de batterij niet voor andere apparatuur.

De kaart in het toestel doen/eruit halen

- Controleer of het toestel uitstaat en de lens ingetrokken is.
- Een SD-geheugenkaart (bijgeleverde), een SDHC-geheugenkaart (optioneel) of een MultiMediaCard (optioneel) gereed houden.

1 Zet de vrijgavehendeltje in de richting van de pijl en open de batterij/kaartklep.

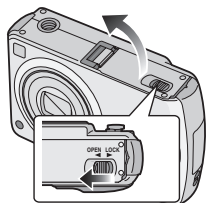

2 Erin doen: De kaart helemaal erin doen totdat deze klikt.

Eruit halen:
Druk de kaart totdat deze klikt, trek de kaart er vervolgens recht uit.

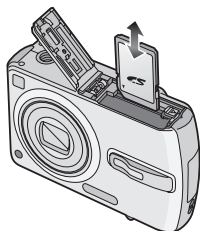

- Controleer de richting van de kaart.
- Raak de aansluitingen op de achterkant van de kaart niet aan.
- De kaart kan beschadigd worden als ze niet goed in het toestel zit.

3 ① Sluit de kaart/batterijklep. ② Zet de vrijgavehendeltje in de richting van de pijl.

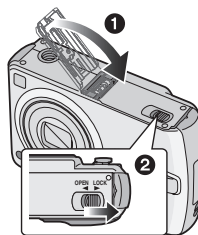

- Als u de kaart/batterijklep niet helemaal kunt sluiten, haalt u de kaart eruit en steekt u deze er weer in.



- De kaart en de gegevens kunnen beschadigd worden als u de kaart in het toestel doet of eruit haalt terwijl het toestel aan staat.
- We raden het gebruik aan van een SD-geheugenkaart/
SDHC-geheugenkaart van Panasonic.

Over de kaart

■ Toegang tot de kaart

De kaartaanwijzing (A) licht rood op als opnamen op de kaart worden geschreven.



Als de kaartaanwijzing oplicht, worden opnamen gelezen of gewist of wordt de kaart geformatteerd. Niet toegestane handelingen:

- Het toestel uitzetten.
- De batterij of de kaart verwijderen.
- Met het toestel schudden of ermee kloppen.
- Maak de AC-adapter niet los (DMW-AC5; optioneel).

De kaart en de gegevens kunnen beschadigd raken en het toestel zou kunnen ophouden met normaal werken.

■ De kaart gebruiken

Zet regelmatig belangrijke opnamen/ beeldopnamen van de kaart over naar de PC (P91). De gegevens op de kaart kunnen beschadigen of verloren raken door elektromagnetische golven, statische elektriciteit; het toestel kan stuk raken of de kaart kan beschadigd raken.

- Formateer de kaart niet op de PC of andere apparatuur. Formateer de kaart alleen op het toestel zelf zodat er niets kan mislopen. (P90)
- De lees-/schrijfsnelheid van een SD-geheugenkaart en een SDHC-geheugenkaart is groot. Beide typen kaarten zijn uitgerust met een Schrijfbeveiligingsschakelaar (B), waarmee schrijven en formatteren van de kaart verhinderd wordt. (Als u de beveiliging op [LOCK] zet, is het niet mogelijk om gegevens op de kaart te schrijven of te wissen en de kaart te formatteren. Zet u de beveiliging weer terug, dan zijn deze functies weer beschikbaar.)



Gelieve deze informatie op de volgende website bevestigen.

<http://panasonic.co.jp/pavc/global/cs>

(Deze site is alleen in het Engels.)

- Voor informatie over het aantal opneembare beelden en de beschikbare opnametijd voor elke kaart, P110 raadplegen.
- Dit toestel is compatibel met de SD-geheugenkaarten gebaseerd op de SD-geheugenkaartspecificaties en geformatteerd in het FAT12-systeem en het FAT16-systeem. Het is tevens compatibel met de SDHC-geheugenkaarten die gebaseerd zijn op de SD-geheugenkaartspecificaties en geformatteerd zijn in het FAT32-systeem.
- De SDHC-geheugenkaart is een geheugenkaartstandaard die bepaald is door de SD-associatie in 2006 voor hoog vermogen-geheugenkaarten die meer dan 2 GB kunnen bevatten.
- Dit toestel is compatibel met zowel een SD-geheugenkaart als met een SDHC-geheugenkaart. U kunt een SDHC-geheugenkaart gebruiken in de apparatuur dat compatibel is met SDHC-geheugenkaarten maar u kunt geen SDHC-geheugenkaart gebruiken die alleen compatibel is met SD-geheugenkaarten. (Als u een SDHC-geheugenkaart in andere apparatuur gebruikt, altijd de gebruiksaanwijzing gebruiken voor de andere apparatuur.)
- Deze inrichting verdraagt het opnemen van bewegende beelden op MultiMediaCard niet. We raden het gebruik van Hoge Snelheid-SD-geheugenkaarten/SDHC-geheugenkaarten aan wanneer u bewegende beelden opneemt. (P61)



- De SD-geheugenkaart, SDHC-geheugenkaart en MultiMediaCard zijn klein, lichtgewicht, verwijderbare externe kaarten.
- De aflees-/schrijfsnelheid van een MultiMediaCard is langzamer dan die van een SD-geheugenkaart of een SDHC-geheugenkaart. Wanneer u een MultiMediaCard gebruikt, kan de prestatie van bepaalde functies enigszins langzamer zijn dan geadverteerd.
- Hou de geheugenkaart buiten het bereik van kinderen om inslikken ervan te voorkomen.

De datum en de tijd instellen (Klokinstelling)

■ Begininstelling

De klok is niet ingesteld zodat het volgende scherm verschijnt wanneer u het toestel aanzet.

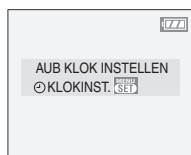
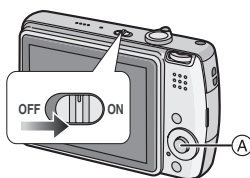

Ⓐ: [MENU/SET] knop

1 Op [MENU/SET] drukken.

2 Op ▲/▼/◀/▶ drukken om de datum en de tijd te kiezen.

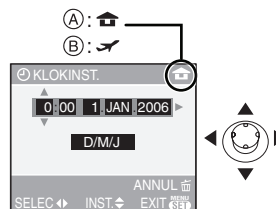

- Ⓐ: De tijd in uw woongebied
- Ⓑ: De tijd in uw reisbestemmingsgebied (P58)
- ◀/▶: Kies het gewenste onderdeel.
- ▲/▼: De afbeeldingvolgorde voor de datum en tijd instellen.
- Op [] drukken om de klokinstelling te annuleren zonder de datum en de tijd op te slaan.
- Lees [WERELDTIJD] (P58) voor informatie over het instellen van de plaatselijke tijd en de reisbestemming.

3 Verschillende keren op [MENU/SET] om het menu te sluiten.

- Zet het toestel uit als u klaar bent met het instellen van de klok. Zet het vervolgens weer aan en controleer of de klok goed ingesteld is.

■ Het veranderen van de klokinstelling

- 1 Op [MENU/SET] drukken.
- 2 ▲/▼ bewegen om [KLOKINST.] te selecteren. (P69)
- 3 ▶ bewegen en vervolgens de stappen 2 en 3 uitvoeren om de klok in te stellen.

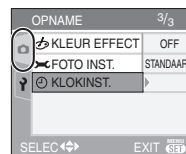

- U kunt de klok ook in het [SET-UP] menu instellen. (P17)



- Wanneer helemaal opgeladen batterijen gedurende meer dan 24 uren in het toestel laat zitten, wordt de klokinstelling opgeslagen in het toestel voor ongeveer 3 maanden zelfs als de batterijen eruit gehaald worden.
- U kunt het jaar instellen tussen 2000 en 2099. Er wordt gebruik gemaakt van het 24 uren systeem.
- Als de datum niet in het toestel opgeslagen is, zal deze niet afgedrukt worden wanneer u een fotoprintservice gebruikt, zelfs als deze de optie heeft om de datum op uw foto's af te drukken. (P85)

Over het set-up Menu

- De onderdelen instellen zoals vereist. (P18 tot 22 raadplegen voor elk menuonderdeel.)
- Menuonderdelen verschillen afhankelijk van de functie die gekozen is met de instelfunctie (P5).
Het voorbeeld hieronder toont hoe u [AUTO REVIEW] instelt als u de normale beeldfunctie [] hebt gekozen.
- [RESETTEN] in het menu kiezen om terug te keren naar de begininstellingen die u aantreft bij aankoop. (P21)

1 Druk op [MENU/SET] en dan ◀ bewegen.

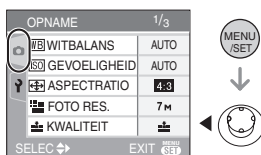

2 ▼ bewegen om het [SET-UP] menupictogram [] te kiezen en vervolgens ▶ bewegen.

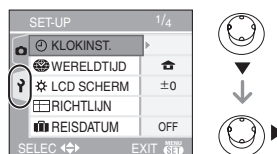

3 ▲/▼ bewegen om het menuonderdeel te kiezen.

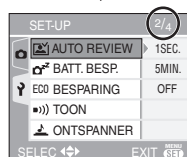
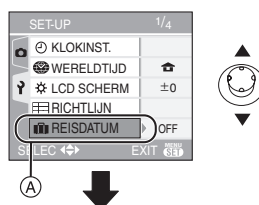

- ▼ bewegen in (A) om over te schakelen naar de volgende menupagina.

4 ▶ bewegen, ▲/▼ bewegen om de instelling te kiezen en vervolgens op [MENU/SET] drukken.

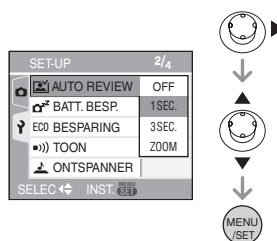

5 Op [MENU/SET] drukken om het menu te sluiten.

- U kunt ook de ontspanknop tot de helft indrukken om het menu te sluiten.

■ Over de inhoud van de menuschermen

- Er zijn 4 menuschermen (1/4, 2/4, 3/4 en 4/4).
- U kunt in elk menuscherm overschakelen naar een ander door de zoomhendel te verplaatsen.

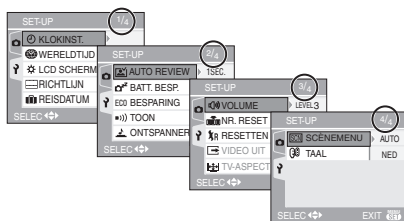

🕒 [KLOKINST.]

Op [MENU/SET] drukken om het [SET-UP] menu af te beelden en het in te stellen onderdeel te kiezen. (P17)

Datum en tijd wijzigen. (P16)

🌐 [WERELDTIJD]

Druk op [MENU/SET] om het [SET-UP] menu te openen en het in te stellen onderdeel te kiezen. (P17)

[🏠]: De tijd in uw woongebied is nu ingesteld.

[✈️]: De plaatselijke tijd van uw reisbestemming is nu ingesteld.

- Lees P57 voor informatie over het instellen van de [WERELDTIJD].
- De [WERELDTIJD] instelling beïnvloedt tevens de eenvoudige functie [❤️].

☀️ [LCD SCHERM]

Op [MENU/SET] drukken om het [SET-UP] menu af te beelden en het in te stellen onderdeel te kiezen. (P17)

De helderheid van de LCD-monitor in 7 stappen aanpassen.

- De [LCD SCHERM] instelling beïnvloedt tevens de eenvoudige functie [❤️].

 **[RICHTLIJN]**

Op [] drukken om het [SET-UP] menu af te beelden en het in te stellen item selecteren. (P17)

Stel het patroon van de richtlijnen in die afgebeeld worden wanneer u beelden maakt. (P36)

U kunt ook instellen of u de opnameinformatie en het histogram afgebeeld wilt hebben wanneer de richtlijnen afgebeeld worden.

[OPNAME INFO.]: [ON]/[OFF]

[HISTOGRAM]: [ON]/[OFF]

[PATTERN]: []/[]

 **[REISDATUM]**

Op [] drukken om het [SET-UP] menu af te beelden en het in te stellen onderdeel te kiezen. (P17)

[SET]: Het toestel slaat nu ook de dag van uw vakantie op waarop u de foto hebt gemaakt.

[OFF]: Als u een opname maakt, wordt niet opgenomen op welke dag van uw vakantie deze maakt.

- Lees P56 voor informatie over het instellen van [REISDATUM].
- De [REISDATUM] instelling beïnvloedt tevens de eenvoudige functie [].

 **[AUTO REVIEW]**



Op [] drukken om het [SET-UP] menu af te beelden en het in te stellen onderdeel te selecteren. (P17)

[1SEC.]: Het opgenomen beeld verschijnt automatisch op het scherm gedurende ongeveer 1 seconde.

[3SEC.]: Het opgenomen beeld verschijnt automatisch op het scherm gedurende ongeveer 3 seconden.

[ZOOM]: Het opgenomen beeld verschijnt automatisch op het scherm gedurende 1 seconde. Deze wordt vervolgens 4 keer vergroot en verschijnt gedurende 1 seconde. Deze functie is nuttig voor het bevestigen van de focus. Beelden die opgenomen zijn met behulp van auto bracket of burstfunctie en beelden met geluid worden niet vergroot zelfs als [ZOOM] geselecteerd is.

[OFF]: Het opgenomen beeld verschijnt niet automatisch.

- De automatische overzichtsfunctie is niet geactiveerd in bewegende beeldenfunctie [].
- Wanneer beelden opgenomen zijn in de eenvoudige functie (P44), burstfunctie (P46) of auto bracket, wordt de automatische overzichtsfunctie geactiveerd ongeacht de instelling op de automatische overzichtsfunctie. (Het beeld wordt niet vergroot.)
- De automatische overzichtsfunctie wordt geactiveerd terwijl beelden met geluid (P75) opgenomen worden ongeacht de instelling ervan. (Het beeld wordt niet vergroot.)
- De automatische overzichtsfunctie wordt uitgeschakeld wanneer auto bracket of burstfunctie gebruikt wordt, in de bewegende beeldenfunctie [] of wanneer [AUDIO OPNAME] of [ZELFPORTRET] in scènefunctie op [ON] gezet is.

 **[BATT. BESP.]**

Op  drukken om het [SET-UP] menu af te beelden en het in te stellen onderdeel te kiezen. (P17)

[1MIN.]/[2MIN.]/[5MIN.]/[10MIN.]:

De energiebesparingsfunctie wordt geactiveerd (het toestel wordt automatisch uitgezet om de batterijlevensduur te sparen) als u het toestel net zo lang niet gebruikt als ingesteld is in de besparingsfunctie.

[OFF]: Energiebesparingsfunctie is niet geactiveerd.

- De ontspanknop tot de helft indrukken of het toestel uit- en aanzetten om de energiebesparingsfunctie te annuleren.
- Energiebesparingsfunctie is vastgesteld op [5MIN.] in simpele functie .
- Energiebesparingsfunctie is vastgesteld op [2MIN.] in bezuinigingsfunctie.
- Wanneer de AC-adapter (DMW-AC5; optioneel) gebruikt wordt, het toestel op een PC of een printer aangesloten wordt, er bewegende beelden worden gemaakt of teruggespeeld worden en tijdens een diavoorstelling, wordt de energiebesparingsfunctie niet geactiveerd. (De energiebesparing is in elk geval vast ingesteld op [10MIN.] voor handmatige diavoorstellingen of onderbreking van een diavoorstelling.)

ECO [BESPARING]

Op  drukken om het [SET-UP] menu af te beelden en het in te stellen onderdeel te selecteren. (P17)

De batterijlevensduur wordt bespaard door het reduceren van de helderheid van de LCD-monitor en deze automatisch uit te zetten wanneer het toestel niet gebruikt wordt in opnamefunctie.

[LEVEL 1]: De LCD-monitor gaat uit als het toestel niet gebruikt wordt gedurende ongeveer 15 seconden in opnamefunctie.

[LEVEL 2]: De LCD-monitor gaat uit als het toestel niet gebruikt wordt gedurende ongeveer 15 seconden in opnamefunctie of gedurende ongeveer 5 seconden nadat er een beeld gemaakt is.

[OFF]: Besparingsfunctie kan niet geactiveerd worden.

- In de energiebesparingsfunctie gaat de LCD-monitor uit als de flits opgeladen wordt.
- De statusaanduiding licht op als de LCD-monitor uit wordt gezet. Druk op een willekeurige knop om de LCD-monitor weer aan te zetten.
- De energiebesparing staat vast op [2MIN.] in de energiebesparingsfunctie. [De energiebesparingsfunctie is niet geactiveerd wanneer de AC-adapter (DMW-AC5; optioneel) gebruikt wordt.]
- De besparingsfunctie zal niet werken in de eenvoudige functie , als u de AC-adapter (DMW-AC5; optioneel) gebruikt, in de functie voor bewegende beelden, als het menu op het scherm staat of als u de zelfontspanner hebt ingesteld.
- De helderheid van de LCD-monitor wordt niet gereduceerd in de LCD-stroomfunctie en in de breedhoekfunctie.

■)) [TOON]

Op [] drukken om het [SET-UP] menu af te beelden en het in te stellen onderdeel te kiezen. (P17)

■)) [TOONNIVEAU]

[]: Geen werkingsgeluid

[]: Zacht werkingsgeluid

[]: Hard werkingsgeluid

 **[PIEPTOON]:**  /  /  

- De [TOON] instelling beïnvloedt tevens de eenvoudige functie [].

 [ONTSPANNER]

Op [] drukken om het [SET-UP] menu af te beelden en het in te stellen onderdeel te kiezen. (P17)





Het volume van het sluitergeluid kiezen.

 [SHUTTER VOL.]

[]: Geen sluitergeluid

[]: Zacht sluitergeluid

[]: Hard sluitergeluid

 **[SHUTTER TOON]:**  /  /  

- De [ONTSPANNER] instelling beïnvloedt tevens de eenvoudige functie [].

[] [VOLUME]

Op [] drukken om het [SET-UP] menu af te beelden en het in te stellen onderdeel te kiezen. (P17)

U kunt het speakervolume regelen in 7 stappen van 6 tot 0.

- Als u de camera aansluit op een TV wijzigt dit het volume van de TV-speakers niet.

 [NR.RESET]

Op [] drukken om het [SET-UP] menu af te beelden en het in te stellen onderdeel te kiezen. (P17)

Stel dit in als u het bestandsnummer van de opname vanaf 0001 op de volgende opname wenst te starten. (Het mapnummer wordt vernieuwd en het bestandsnummer start vanaf 0001.)

- U kunt een mapnummer tussen 100 en 999 toewijzen.

Wanneer u het mapnummer 999 bereikt, kunt u niet verder instellen. Wij raden aan de kaart te formatteren nadat u de gegevens op een PC of ergens anders opgeslagen hebt.

- Om het mapnummer weer op 100 te zetten, eerst de kaart (P90) formatteren en dan deze functie gebruiken om het mapnummer te resetten.

Er verschijnt een resetscherm voor het mapnummer. [JA] kiezen om het mapnummer opnieuw in te stellen.

- P92 raadplegen voor gedetailleerde informatie over het bestandsnummer en het mapnummer.
- De [NR.RESET] instelling beïnvloedt tevens de eenvoudige functie [].

 [RESETTEN]

Op [] drukken om het [SET-UP] menu af te beelden en het in te stellen onderdeel te kiezen. (P17)

De [OPNAME] of [SET-UP] menu-instellingen worden weer teruggezet naar de begininstellingen.

- De instelling van de geboortedatum voor [BABY1]/[BABY2] (P55) in de scènefunctie, het aantal dagen dat verstreken is sinds de vertrekdatum voor [REISDATUM] (P56) en de ingestelde [WERELDTIJD] (P57) worden ook gereset als u de [SET-UP] menu-instellingen reset. Bovendien wordt [FAVORIETEN] (P81) vast ingesteld op [OFF] en [LCD ROTEREN] (P82) op [ON].

- Het mapnummer en de klokinstelling worden niet gewijzigd.

 **[VIDEO UIT]**
(Alleen in de terugspeelfunctie)
(P98)

Op  drukken om het [SET-UP] menu af te beelden en het in te stellen onderdeel te kiezen. (P17)

[NTSC]: Video-output wordt op NTSC systeem ingesteld.

[PAL]: Video-output wordt op PAL systeem ingesteld.

 **[TV-ASPECT]**
(Alleen Terugspeelfunctie)

Op  drukken om het [SET-UP] menu af te beelden en het in te stellen onderdeel te selecteren. (P17)

[16:9]:
Kies dit als u de camera aansluit op een 16:9 TV.

[4:3]:
Kies dit als u de camera aansluit op een TV met 4:3 scherm.

- Dit is geschikt voor het afspelen van opnamen gemaakt met een **[16:9]** aspectratio op het volledige scherm van een 16:9 TV. Opnamen gemaakt een **[4:3]** of **[3:2]** aspectratio worden weergegeven met zwart-witte banden rechts en links van het scherm.
- Als u **[4:3]** kiest, worden beelden die opgenomen zijn met een **[16:9]** of **[3:2]** aspect afgebeeld met witte banden bovenaan en onderaan op het scherm.
- Als u **[16:9]** kiest en de AV-kabel gebruikt (bijgeleverd) voor weergave (P98) verschijnen de opnamen verticaal op de LCD-monitor.

 **[SCÈNEMENU]**

Op  drukken om het [SET-UP] menu af te beelden en het in te stellen onderdeel te kiezen. (P17)

[AUTO]: [SCÈNE MODE] scènemenu verschijnt automatisch wanneer de instelknop op scènefunctie ingesteld wordt. De gewenste scènefunctie kiezen. (P48)

[OFF]: Het [SCÈNE MODE] menu verschijnt niet wanneer de instelknop op staat en het toestel in de huidig gekozen scènefunctie gebruikt wordt. Als u de scènefunctie wijzigt, drukt u op de [MENU/SET] knop om het. [SCÈNE MODE] scènemenu af te beelden en vervolgens de gewenste scènefunctie te kiezen.

 **[TAAL]**

Op  drukken om het [SET-UP] menu af te beelden en het in te stellen onderdeel te kiezen. (P17)

Kies de taal in het menuscherm uit de volgende talen. Stel de gewenste taal in met **▲/▼** en bevestig dit met [MENU/SET].

[ENGLISH]: Engels

[DEUTSCH]: Duits

[FRANÇAIS]: Frans

[ESPAÑOL]: Spaans

[ITALIANO]: Italiaans

[POLSKI]: Pools

[ČEŠTINA]: Tsjechisch

[MAGYAR]: Hongaars

[NEDERLANDS]: Nederlands

[日本語]: Japans

• Als u per ongeluk een andere taal instelt, kiest u  in het pictogrammenmenu om de gewenste taal in te stellen.

• De [TAAL] instelling beïnvloedt tevens de eenvoudige functie **[♥]**.

Opnamen maken opnamen



Het toestel stelt automatisch de sluitertijd en de lensopening in volgens de helderheid van het object.

- 1 **1** Zet het toestel aan.
- 2 **2** Normale beeldfunctie kiezen [📷].

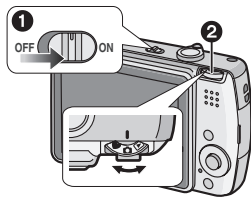

- 2 **2** De AF-zone **1** op het punt waarop u scherp wilt stellen richten en vervolgens de ontspanknop tot de helft indrukken.

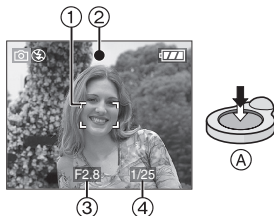

- (A): De ontspanknop tot de helft indrukken om scherp te stellen.
- De focusaanduiding **2** gaat branden en vervolgens worden de lensopening **3** en de sluitertijd **4** afgebeeld.
- Wanneer de ISO-gevoeligheid ingesteld is op [ISO], zal de sluitertijd niet afgebeeld worden. (P72)

- Als [📷] of [📷] gebruikt wordt in AF-functie, verschijnt de AF-functie niet totdat er op het onderwerp scherp gesteld wordt. (P76)
- De afgebeelde AF-zone is groter dan normaal wanneer de digitale zoom gebruikt wordt of wanneer er opnamen gemaakt worden op donkere plekken. (P76)

| | Wanneer er niet scherpgesteld is op het object | Wanneer er scherpgesteld is op het object |
|-----------------------------------|--|---|
| Aanduiding voor de scherpstelling | Knippert (groen) | Aan (groen) |
| AF-zone | Gaat van wit naar rood of geen AF-zone | Gaat van wit naar groen |
| Geluid | Biept 4 keer | Biept 2 keer |

- 3 **3** Een opname maken.

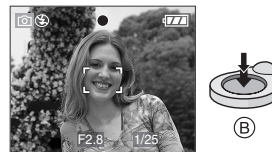

- (B): Druk de ontspanknop helemaal in om een opname te maken.



- We raden aan te controleren of de klok juist ingesteld is voordat u opnamen maakt. (P16)
- Wanneer u de ontspanknop indrukt, kan het scherm gedurende een moment helder of donker worden. Met deze functie kunt u scherpstellen zonder het beeld te vervormen.

- Wanneer er een tijd ingesteld is voor energiebesparing (P20), gaat het toestel automatisch uit als u dit niet gebruikt binnen de ingestelde tijd. Om het toestel weer te gebruiken, de ontspanknop tot de helft indrukken of het toestel aan- en uitzetten.
- Om ruis te voorkomen, raden we aan de ISO-gevoeligheid (P72) lager te zetten of [FOTO INST.] op [NATURAL] in te stellen. (P78) (De ISO-gevoeligheid is ingesteld op [AUTO] voordat het toestel verzonden wordt. Daarom neemt, wanneer er binnen opnamen worden gemaakt enz., de ISO-gevoeligheid toe.)

■ Tips om mooie opnamen te maken

- Het toestel voorzichtig vasthouden met beide handen, armen stil houden en uw benen een beetje spreiden.
- Het toestel niet bewegen wanneer u op de ontspanknop drukt.
- De fotoflits of de AF-lamp niet bedekken met uw vingers of andere voorwerpen.
- De voorkant van de lens niet aanraken.
- Als u niets op de LCD-monitor ziet door zonlicht of ander licht dat erop schijnt, raden wij aan het licht af te schermen met uw hand of iets anders terwijl u het toestel gebruikt.

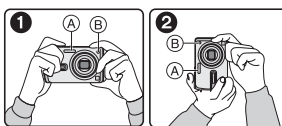

- ❶: Wanneer u het toestel op zijn kant
- ❷: Wanneer u het toestel verticaal houdt
- Ⓐ: Fotoflits
- Ⓑ: AF-lamp

■ Richtingfunctie

Beelden die opgenomen zijn met een verticaal gehouden toestel worden verticaal (gedraaid) teruggespeeld. (Alleen wanneer [LCD ROTEREN] (P82) ingesteld is op [ON])

- Het beeld wordt misschien niet verticaal afgebeeld als u het gemaakt hebt met een naar boven of naar beneden gericht toestel.
- Bewegende beelden die met een verticaal gehouden toestel gemaakt zijn worden niet verticaal afgebeeld.

■ Wanneer u een object dat zich buiten de AF-zone bevindt, wenst te nemen (AF/AE Lock)

Wanneer u een opname maakt van personen met een compositie zoals het volgende beeld, zult u het toestel niet kunnen scherpstellen op het object omdat de personen buiten de AF-zone vallen.



In dit geval,

- 1 De AF-zone op het object richten.
 - 2 De ontspanknop half indrukken om scherp te stellen en de belichting in te stellen.
 - De focusaanduiding gaat branden wanneer het object scherpgesteld is.
 - 3 De ontspanknop half ingedrukt houden als u het toestel beweegt om het beeld samen te stellen.
 - 4 De ontspanknop helemaal indrukken.
- U kunt herhaaldelijk de AF/AE Lock proberen voordat u de ontspanknop volledig indrukt.

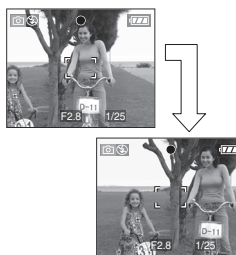

■ Scherpstellen

- **Het focusbereik is 50 cm tot ∞. Gebruik de macrofunctie om close-up's te maken. (P47)**
- Als de afstand tussen het toestel en het object buiten het focusbereik van het toestel valt, kan het beeld niet juist scherpgesteld zijn zelfs als de focusaanduiding brandt.
- In de volgende gevallen zou het toestel niet goed scherp kunnen stellen op de objectobjecten.
 - Wanneer er zowel objectobjecten dichtbij als objectobjecten ver weg zijn.
 - Wanneer er vuil of stof op het glas zit tussen de lens en het object.
 - Wanneer er verlichte of schitterende objecten rondom het object zijn.
 - Wanneer u een opname maakt op een donkere plek.
 - Wanneer het object snel beweegt.
 - Wanneer er weinig contrast in de scène weinig is.
 - Wanneer het toestel beweegt.
 - Wanneer het object heel fel gekleurd is. Wij raden aan in dit geval opnamen te maken met AF/AE Lock. Op donkere plaatsen kan de AF-lamp (P77) inschakelen om op het object scherp te stellen.
- Zelfs als de focusaanduiding verschijnt en er op het object scherpgesteld is, wordt deze geannuleerd als u de ontspanknop loslaat. Druk de ontspanknop opnieuw half in.

■ Golfstoring (camerabeweging)

- Op bewegingbeweging letten wanneer u de ontspanknop indrukt.
- Als het toestel beweegt door een langzame sluitertijd, verschijnt de bewegingswaarschuwing .

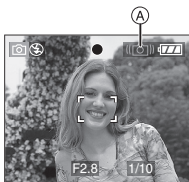

- Wanneer deze waarschuwing verschijnt, raden wij aan een statief te gebruiken. Als u geen statief kunt gebruiken, let u goed op de manier waarop u het toestel vasthoudt (P24). Het gebruik van de zelfontspanner voorkomt toestelbeweging die veroorzaakt wordt door op de ontspanknop te drukken als u een statief gebruikt (P42).
- De sluitertijd zal vooral in de volgende gevallen langzamer zijn. Houdt het toestel stil vanaf het moment dat u de ontspanknop indrukt totdat het beeld op het scherm verschijnt. We raden in dit geval het gebruik van een statief aan.
 - Langzame synchr./Reductie rode-ogeneffect (P39)
 - [NACHTPORTRET] (P50)
 - [NACHTL. SCHAP] (P51)
 - [PARTY] (P52)
 - [KAARSLICHT] (P52)
 - [VUURWERK] (P53)
 - [STERRENHEMEL] (P53)
 - Als de sluitertijd langzamer wordt in [SLUITER LANG] (P77)

■ Belichting

- Als u de ontspanknop half indrukt wanneer de belichting niet voldoende is, worden de lensopeningaanduiding en de sluitertijdaanduiding rood. (Deze worden niet rood als de flits inschakelt.)
- De helderheid van het scherm hangt af van de helderheid van de opgenomen beelden, vooral wanneer er opnamen gemaakt worden bij gedempt licht.
- Als de meeste objectobjecten op het scherm helder zijn (bijv. blauwe lucht op een lichte dag, een besneeuwd veld, enz.), kunnen de opnamen donker worden. Compenseer in dit geval de belichtingswaarde. (P43)

Beelden maken met de eenvoudige functie



Met deze functie kunnen beginners gemakkelijker opnamen maken. Alleen de basisfuncties verschijnen in het menu om de handelingen eenvoudig te houden.

■ Basismenu-instellingen

1 Op [MENU/SET] drukken.

2 ▲/▼ bewegen om het gewenste menuonderdeel te kiezen en vervolgens ► bewegen.

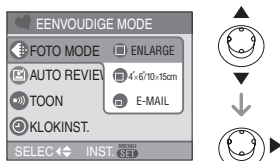

3 ▲/▼ bewegen om de gewenste instelling te kiezen en vervolgens op [MENU/SET] drukken.

4 Op [MENU/SET] drukken om het menu te sluiten.

- U kunt ook de ontspanknop tot de helft indrukken om het menu te sluiten.

■ Instellingen in de eenvoudige functie

[FOTO MODE]

| | |
|-----------------|---|
| [ENLARGE] | Geschikt om de opnamen te vergroten tot 8"×10" grootte, lettergrootte enz. |
| [4"×6"/10×15cm] | Geschikt voor afdrucken met een normale grootte. |
| [E-MAIL] | Geschikt voor het versturen van beelden als bijlage van een e-mail of om beelden op websites te plaatsen. |

[AUTO REVIEW]

| | |
|-------|--|
| [OFF] | Het opgenomen beeld verschijnt niet automatisch. |
| [ON] | Het opgenomen beeld verschijnt automatisch op het scherm gedurende ongeveer 1 seconde. |

[TOON]

| | |
|--------|----------------------|
| [OFF] | Geen werkingsgeluid |
| [LAAG] | Zacht werkingsgeluid |
| [HOOG] | Hard werkingsgeluid |













[KLOKINST.]

Datum en tijd wijzigen. (P16)

- Als [4"×6"/10×15cm] of [E-MAIL] ingesteld zijn in [FOTO MODE], wordt de extra optische zoom geactiveerd en is de zoomratio extra verhoogd tot een maximum van 5,5×. (P29)
- De instellingen voor [TOON] en [KLOKINST.] in de eenvoudige functie worden ook toegepast op andere opnamefuncties.
- De instellingen voor [WERELDTIJD] (P18), [LCD SCHERM] (P18), [REISDATUM] (P19), [TOON] (P21), [ONTSPANNER] (P21), [NR.RESET] (P21) en [TAAL] (P22) in het [SET-UP] menu worden toegepast op de eenvoudige functie.

■ Andere instellingen in de eenvoudige functie

In de eenvoudige functie worden andere instellingen als volgt vastgesteld. Voor meer informatie over elke instelling raadpleegt u de pagina waarnaar wordt verwezen.

- Focusbereik:
 - 30 cm tot ∞ (Tele)
 - 5 cm tot ∞ (Breed)
- [BATT. BESP.] (P20): [5MIN.]
- [BESPARING] (P20): [OFF]
- Zelfontspanner (P42): 10 seconden
- Optische beeldstabilisator (P45): [MODE2]
- Bursttijd (P46): 
- [WITBALANS] (P70): [AUTO]
- [GEVOELIGHEID] (P72): [1] [ISO]
- [ASPECTRATIO]/[FOTO RES.]/[KWALITEIT] (P73, 74):
 - [ENLARGE]:
 -  :  (7M)/
 - [ 4"×6"/10×15cm]:
 -  :  (2,5M EZ)/
 - [E-MAIL]:
 -  :  (0,3M EZ)/
 - [AF MODE] (P76): []
 - [AF ASS. LAMP] (P77): [ON]
 - [SLUITER LANG] (P77): [1/8–]

• De volgende functies kunt u niet in de eenvoudige functie gebruiken.

- Hoge-hoekfunctie
- Witbalans, fijnafstelling
- Belichtingscompensatie
- Auto Bracket
- [AUDIO OPNAME]
- [DIG. ZOOM]
- [KLEUR EFFECT]
- [FOTO INST.]
- [RICHTLIJN]



• In de eenvoudige functie kunt u de volgende functies niet gebruiken.

- [REISDATUM]
- [WERELDTIJD]

■ Compensatie van de achtergrondverlichting

Achtergrondverlichting treedt op wanneer er licht achter het object is.

In dit geval zal het object (bijv. een persoon) object donker worden.



Als u  beweegt, verschijnt []  eb

wordt de compensatiefunctie van de achtergrondverlichting geactiveerd. Deze

functie compenseert de achtergrondverlichting door het hele beeld

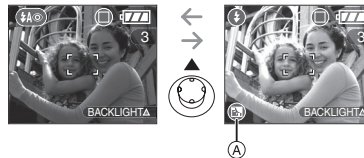
helderder te maken.



• Als u  beweegt terwijl [] afgebeeld wordt, verdwijnt [] en wordt de compensatiefunctie van de achtergrondverlichting geannuleerd.

• We raden aan de flits te gebruiken wanneer u de compensatiefunctie van de achtergrondverlichting gebruikt. (Wanneer u de flits gebruikt, is deze vast ingesteld op AAN [].)

• De flits is vast ingesteld op AUTO/Rode-ogenreductie [] als de achtergrondcompensatie ingesteld is op [OFF].

Beelden maken met de zoom

De optische zoom gebruiken



U kunt personen en objectobjecten dichterbij doen lijken met de 3,6× optische zoom en breedhoekopnamen maken van landschappen. (35 mm filmcamera equivalent: 28 mm tot 102 mm)

■ Gebruik (Tele) om het object dichterbij te laten lijken

Het zoomhendeltje op Tele zetten.

- Als de beeldresolutie ingesteld is op **[7M]** (7M).

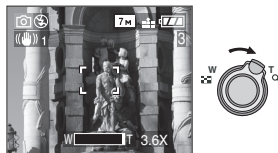

■ Gebruik (Breed) om objectobjecten verder weg te doen lijken

Het zoomhendeltje op Breed zetten.

- Als de beeldresolutie ingesteld is op **[7M]** (7M).



- De optische zoom is ingesteld op Breed (1×) wanneer het toestel aanstaat.
- Afhankelijk van de zoomuitvergroting kan het beeld een beetje vertekend zijn. De verbreding wordt duidelijker als u dichterbij het object toe beweegt.
- Afhankelijk van de zoomuitvergroting kunnen er gekleurde randen rondom het object komen. Dit heet “chromatische aberratie” en wordt geaccentueerd als het object zich objectobjecten ver weg bevindt.
- Als u de zoomfunctie gebruikt nadat u op het object scherpgesteld hebt, stelt u opnieuw scherpobject.
- De aangegeven zoomuitvergroting is correct bij benadering.
- De objectiefcilinder (P9) wordt automatisch uit- of ingetrokken afhankelijk van de zoomstand. Onderbreek de beweging van de objectiefcilinder niet terwijl u het zoomhendeltje verplaatst.
- In de bewegende beeldenfunctie **[FF]** is de zoomuitvergroting vast ingesteld op de waarde die aan het begin van de opname ingesteld is.

De extra optische zoom gebruiken (EZ)



Dit toestel heeft een 3,6× optische zoom. Als de beeldresolutie echter niet ingesteld is op de hoogste instelling voor elke aspectratio [4:3 / 3:2 / 16:9], kan er een maximum van 5,5× optische zoom bereikt worden zonder dat de beeldkwaliteit verslechtert.



De beeldresolutie met de extra optische zoom niet geactiveerd [voorbeeld: [7M] (7M)] Beeldresolutie met de extra optische zoom geactiveerd [voorbeeld: [3M] (3M EZ)]



■ Het mechanisme van de extra optische zoom

Wanneer u de beeldresolutie instelt op [3M] (3M EZ) (3 miljoen pixels), is de 7M (7 miljoen pixels) CCD-zone samengeperst naar de centrum 3M (3 miljoen pixels) -zone, zo een beeld toelatend met een hoger zoomeffect.

■ Beeldresolutie en maximum zoomvergroting

(○: Beschikbaar, —: Niet beschikbaar)

| Aspectratio | Beeldresolutie | Maximum zoomuitvergroting | Geactiveerde optische zoom |
|-------------|-------------------------------|---------------------------|----------------------------|
| 4:3 | [7M] / [7M] (7M) | 3,6× | — |
| 3:2 | [6M] (6M) | | |
| 16:9 | [5,5M] (5,5M) | | |
| 4:3 | [5M] (5M EZ) | 4,4× | ○ |
| 4:3 | [3M] (3M EZ) | 5,5× | ○ |
| | [2M] (2M EZ) | | |
| | [1M] (1M EZ) | | |
| 3:2 | [0,3M] / [0,3M] (0,3M EZ) | | |
| | [2,5M] / [2,5M] (2,5M EZ) | | |
| 16:9 | [2M] (2M EZ) | | |



- Lees P73 voor aspectratioinstellingen, P74 voor beeldresolutie en P26 voor de eenvoudige functie [♥].
- “EZ” is een afkorting van “Extra optical Zoom”.
- U kunt de zoomuitvergroting nog verbeteren met de extra optische zoom zonder u zorgen te maken over beeldvertekening.
- Als u een beeldresolutie instelt die de extra optische zoom activeert, verschijnt het pictogram van de extra optische zoom [EZ] op het scherm als u de zoomfunctie gebruikt.
- De zoom zal heel even stoppen met bewegen dichtbij [W] (1×) als u de extra optische zoom gebruikt. Dit is geen storing.
- De aangegeven zoomuitvergroting is correct bij benadering.
- In de bewegende beeldenfunctie [H] en [H. GEVOELIGH.] in de scènefunctie werkt de extra optische zoom niet.

De digitale zoom gebruiken De zoom verder uitbreiden



Een maximum van 14,6× zoom kan bereikt worden met de 3,6× optische zoom en de 4× digitale zoom wanneer [DIG. ZOOM] ingesteld wordt op [ON] in het [OPNAME] menu. Als er een beeldresolutie gekozen wordt die de extra optische zoom gebruikt, kan er een maximum van 21,9× zoom bereikt worden met de 5,5× extra optische zoom en de 4× digitale zoom.

Menuhandeling

1 Op [MENU/SET] drukken.

- Als u een scènefunctie instelt, ◀ bewegen in het [SCÈNE MODE] menu (P48) en dan ▼ bewegen om het [OPNAME] menupictogram te kiezen [📷] en daarna ▶ bewegen.

2 ▲/▼ bewegen om [DIG. ZOOM] te kiezen en vervolgens ▶ bewegen.

3 ▼ bewegen om [ON] te kiezen en vervolgens op [MENU/SET] drukken.

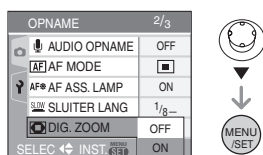

4 Op [MENU/SET] drukken om het menu te sluiten.

- U kunt ook de ontspanknop half indrukken om het menu te sluiten.

Het digitale zoombereik instellen

De zoomaanduiding op het scherm kan tijdelijk stoppen met bewegen als u het zoomhendeltje op de uiterste Telestand zet. U kunt het digitale zoombereik instellen door het zoomhendeltje continu op Tele te zetten of het zoomhendeltje één keer los te laten en het vervolgens weer op Tele te zetten.

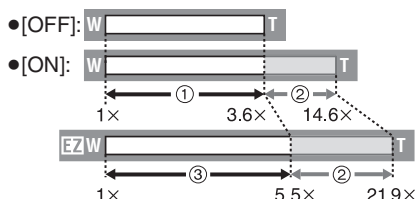

(Wanneer u de digitale zoom [4×] en de verlengde optische zoom (3M EZ) tegelijk gebruikt.)

- ① Optische zoom
- ② Digitale zoom
- ③ Geactiveerde optische zoom



- In het digitale zoombereik wordt de AF-zone midden op scherm afgebeeld en is deze groter dan normaal. (P76)
- Voor de digitale zoom geldt dat hoe groter het beeld is, hoe lager de beeldkwaliteit wordt.
- Het kan zijn dat de stabilisatorfunctie binnen het digitale zoombereik niet goed werkt.
- Wanneer u de digitale zoom gebruikt, raden wij het gebruik van een statief en de zelfontspanner (P42) aan om opnamen te maken.
- De aangegeven zoomuitvergroting is correct bij benadering.
- De digitale zoom werkt niet in de volgende gevallen:
 - In simpele functie [♥].
 - In [SPORT], [BABY1]/[BABY2] en [H. GEVOELIGH.] in de scènefunctie.
 - Wanneer de ISO-gevoeligheid ingesteld is op [ISO].

De opnamen controleren (Overzicht)



U kunt de opnamen controleren terwijl het toestel nog in de [OPNAME] functie staat.

1 ▼ [REV] bewegen.



- De laatst gemaakte opname verschijnt 10 seconden lang.
- Het overzicht wordt geannuleerd wanneer de ontspanknop tot de helft ingedrukt wordt of ▼ [REV] opnieuw bewogen wordt.
- U kunt de andere opnamen controleren door ◀/▶ te bewegen.
- Als de opnamen te helder of te donker zijn, moet u de belichting compenseren. (P43)

2 Het zoomhendeltje op [Q] [T] zetten om het beeld te vergroten.

- Het zoomhendeltje op [Q] [T] zetten voor een 4× vergroting en het vervolgens nog verder zetten voor een 8× vergroting. Wanneer u het zoomhendeltje in de richting van [] zet nadat het beeld vergroot is, wordt de vergroting kleiner.

3 ▲/▼/◀/▶ bewegen om de stand te wijzigen.

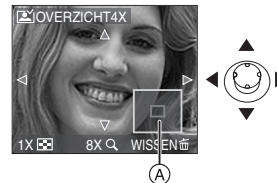

- Wanneer u de vergroting of de stand die afgebeeld moet wijzigen, verschijnt de aanduiding van de zoomstand (A) gedurende ongeveer 1 seconde zodat u de vergrote zone kunt controleren.

■ Het opgenomen beeld wissen tijdens het overzicht (Snel wissen)

- 1 Op [] drukken.
- 2 ▲ bewegen om [JA] te kiezen.
- 3 Op [MENU/SET] drukken.



- Eenmaal gewiste opnamen kunnen niet teruggehaald worden. Controleer ze goed voordat u ze wist.
- U kunt meerdere opnamen of alle opnamen wissen. Voor informatie over hoe u opnamen wist, raadpleegt u P33.



- Wanneer [LCD ROTEREN] ingesteld is op [ON] worden opnamen die gemaakt zijn met een verticaal gehouden toestel, verticaal teruggespeeld (gedraaid).

Opnamen terugspelen



◀/▶ bewegen om het beeld te kiezen.



◀: De vorige opname terugspelen
▶: De volgende opname terugspelen

- Het eerste opgenomen beeld zal afgebeeld worden na het laatste opgenomen beeld.
- Als [LCD ROTEREN] (P82) ingesteld is op [ON], worden opnamen die gemaakt zijn met een verticaal gehouden toestel, verticaal teruggespeeld.



■ Snel vooruit spoelen/Snel achteruit spoelen

Houd ▶/◀ ingedrukt tijdens het terugspelen.

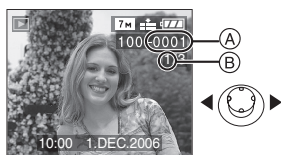

◀: Snel achteruit
▶: Snel vooruit

- Het bestandsnummer (A) en het beeldnummer (B) wijzigen alleen elk afzonderlijk. ◀/▶ loslaten zodra het nummer van het gewenste terug te spelen beeld verschijnt om het beeld terug te spelen.
- Als u ◀/▶ beweegt en indrukt, neemt het aantal tegelijkertijd afgespeelde/teruggedraaide bestanden toe. Het aantal tegelijkertijd afgespeelde/teruggedraaide bestanden hangt af van het aantal opgenomen bestanden.
- In de functie overzicht terugdraaien in de opnamefunctie en in meervoudig terugdraaien, kunnen de opnamen alleen één voor één verder of teruggedraaid worden. (P63)



- Dit toestel voldoet aan de DCF standaard "Design rule for Camera File system" van de "JEITA (Japan Electronics and Information Technology Industries Association)".
- Het formaat dat teruggespeeld kan worden op het toestel is JPEG. (In sommige gevallen, kunnen zelfs JPEG-opnamen niet teruggespeeld worden.)
- Op de LCD-monitor kunnen soms niet alle details van de opgenomen beelden verschijnen. Gebruik de terugspeelzoom (P65) om deze details te bekijken.
- Als u opnamen terugspeelt die gemaakt zijn met andere apparatuur kan de kwaliteit slechter worden. (De opnamen worden afgebeeld als [WEERGAVE THUMBNAIL] op het scherm.)
- Als u een mapnaam of bestandsnaam op uw PC wijzigt, kan het onmogelijk worden deze opnamen op het toestel terug te spelen.
- Als u een bestand wilt terugspelen dat buiten de standaard valt, dan wordt het map-/bestandsnummer aangegeven met [—] en kan het scherm zwart worden.
- Er kan een rand op het scherm verschijnen afhankelijk van het object. Dit wordt "moire" genoemd. Dit is geen storing.

Beelden wissen



■ Een enkel beeld wissen

1 Het beeld kiezen met ◀▶.



- ◀: De vorige opname terugspelen
- ▶: De volgende opname terugspelen

2 Op [MENU] drukken.

3 ▲ bewegen om [JA] te kiezen en vervolgens op [MENU/SET] drukken.



- Terwijl het beeld gewist wordt, verschijnt [MENU] op het scherm.

■ Om te wissen [MULTI WISSEN]/ [ALLES ANNULEREN]

1 Twee keer op [MENU] drukken.

2 ▲/▼ bewegen om [MULTI WISSEN] of [ALLES ANNULEREN] te kiezen en vervolgens op [MENU/SET] drukken.

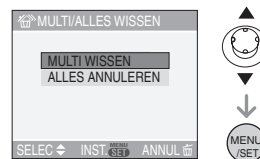

- Als u [MULTI WISSEN] kiest, de handelingen vanaf stap 3 uitvoeren.
- Als u [ALLES ANNULEREN] kiest, de handelingen vanaf stap 5 uitvoeren.
- Als [FAVORIETEN] (P81) ingesteld is op [ON], [ALLES WISSEN BEHALVE ★] verschijnt. Als u [ALLES WISSEN BEHALVE ★] kiest, gaat u 5 stappen vooruit. (Als er echter geen enkele opname op het scherm [★] staat, kunt u [ALLES WISSEN BEHALVE ★] niet kiezen ook als [FAVORIETEN] op [ON] staat.)

3 ◀▶ bewegen om het beeld te kiezen en vervolgens ▼ bewegen.
(Alleen wanneer u [MULTI WISSEN] kiest)



- Herhaal de bovenstaande procedure.
- [] verschijnt op de gekozen opnamen. Als u opnieuw ▼ beweegt, wordt de instelling gewist.
- Het pictogram [] knippert en wordt rood als het gekozen beeld beveiligd is en niet gewist kan worden. De beveiliging annuleren en vervolgens het beeld wissen. (P86)

4 Op [] drukken.

5 ▲ bewegen om [JA] te kiezen en vervolgens op [MENU/SET] drukken.

(Scherm wanneer [MULTI WISSEN] gekozen wordt)



- [ALLE FOTO'S OP DE GEHEUGENKAART WISSEN ?] verschijnt als u [ALLES ANNULEREN] gebruikt en [ALLES WISSEN BEHALVE ★ ?] verschijnt als u [ALLES WISSEN BEHALVE ★] gebruikt.

- Als u op [MENU/SET] drukt terwijl u opnamen wist met [ALLES ANNULEREN] of [ALLES WISSEN BEHALVE ★] zal het wissen halverwege stoppen.



- Eenmaal gewist, kunnen opnamen niet teruggehaald worden. Meer dan eens controleren voordat u ze wist.
- Het toestel niet uitzetten.
- Wanneer u opnamen wist, batterijen gebruiken met voldoende batterijstroom (P12) of de AC-adapter (DMW-AC5; optioneel) gebruiken.
- Het is mogelijk om tot 50 opnamen tegelijkertijd te wissen [MULTI WISSEN].
- Hoe meer opnamen, hoe langer het duurt ze te wissen.
- Als er beveiligde opnamen zijn [] (P86), of opnamen die niet voldoen aan de DCF-standaard (P32) of op een kaart staan met de schrijfbescherming op [LOCK] (P15) worden deze opnamen niet gewist ook niet als [ALLES ANNULEREN] of [ALLES WISSEN BEHALVE ★] gekozen worden.

Over de LCD-monitor

De afgebeelde informatie wijzigen

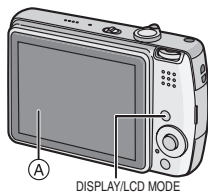

A LCD-monitor (LCD)

Druk op [DISPLAY] om te wijzigen.

- Wanneer het menuscherm verschijnt, wordt de [DISPLAY] knop niet geactiveerd. Tijdens de terugspiegelzoomfunctie (P65), als u bewegende beelden terugspoelt (P66) en tijdens een diavoorstelling (P80), kunt u alleen kiezen tussen "Normale weergave I" of "Geen weergave K".

In Eenvoudige functie [♥]

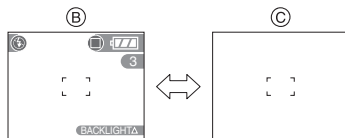

B Normaal display
C Non-display

In opnamefunctie

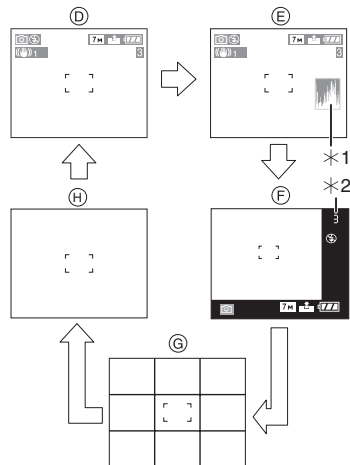

D Normaal display
E Display met histogram
F Weergave buiten beeld
G Non-display (Opnamerichtlijn)*3
H Non-display

*1 Histogram

*2 Als er meer dan 1000 opnamen overblijven of meer dan 1000 seconden speeltijd voor bewegende beelden, verschijnt [9999] op het scherm.

*3 Het patroon van de richtlijnen die afgebeeld worden door de instelling [RICHTLIJN] in [SET-UP] menu instellen. (P19) U kunt ook instellen of u de opnameinformatie en het histogram wel of niet afgebeeld wilt hebben wanneer de richtlijnen afgebeeld worden.

In terugspeelfunctie

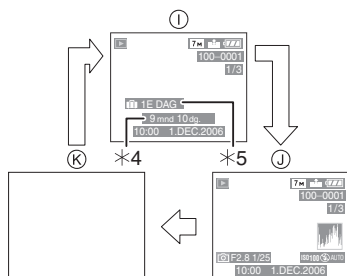

- ① Normaal display
- ⓐ Display met opname-informatie en histogram
- ⓑ Non-display
- *4 Afgebeeld zelfs als [INST. GEB DATUM] en [MET LEEFTIJD] ingesteld waren in [BABY1]/[BABY2] (P55) in scènefunctie voordat er opnamen gemaakt werden.
- *5 De dagen die verstreken zijn sinds de vertrekkdatum verschijnen op het display als u [REISDATUM] (P56) ingesteld hebt voordat u opnamen begon te maken.



- In [NACHTPORTRET] (P50), [NACHTL. SCHAP] (P51), [VUURWERK] (P53) en [STERRENHEMEL] (P53) in scènefunctie, is de richtlijn grijs.

Opnamerichtlijn

Wanneer u het object uitlijnt op de horizontale en verticale richtlijnen of het kruispunt van deze lijnen, kunt u opnamen maken met goed ontworpen compositie door de grootte, de helling en de balans van het object te bekijken.

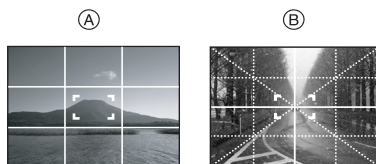

- Ⓐ : Dit wordt gebruikt wanneer het hele scherm verdeeld wordt in 3×3 voor het maken van beelden met een goed gebalanceerde samenstelling.
- Ⓑ : Dit wordt gebruikt wanneer u het onderwerp precies in het midden wilt positioneren.

Histogram

- Een Histogram is een grafiek die helderheid langs de horizontale as (zwart of wit) en het aantal pixels bij elk helderheidsniveau op de verticale as afbeeldt.
- Hiermee controleert u snel de belichting van een beeld.
- Het is zeer nuttig als handmatige afstellingen van de lensopening en sluitertijd beschikbaar zijn, vooral in die situaties waar automatische belichting moeilijk kan zijn wegens oneven belichting. Met gebruik van de histogramfunctie zal u de beste prestatie van het toestel krijgen.
- Ⓐ Wanneer de waarden aan de linkerkant geconcentreerd zijn, is de opname onderbelicht.
- Ⓑ Wanneer de waarde gelijkelijk verdeeld zijn, is de belichting juist en de helderheid goed uitgebalanceerd.
- Ⓒ Wanneer de waarden aan de rechterkant geconcentreerd zijn, is de opname overbelicht.

Voorbeeld van histogram

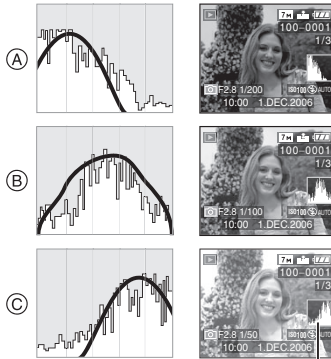

- (A) Onderbelicht
 - (B) Juist belicht
 - (C) Overbelicht
- *Histogram



- Wanneer u opnamen maakt met de flits of op donkere plekken, wordt het histogram oranje afgebeeld omdat het opgenomen beeld en het histogram niet met elkaar overeenkomen.
- Het histogram is een benadering in de opnamefunctie.
- Het histogram van een beeld zou niet overeen kunnen komen in opnamefunctie en terugspeelfunctie.
- Het histogram dat afgebeeld wordt in dit toestel komt niet overeen met histogrammen die afgebeeld worden door beeldbewerkende software voor PC's enz.
- Het histogram verschijnt niet in de volgende gevallen:
 - Eenvoudige functie [♥]
 - Bewegende-beeldenfunctie [H]
 - Meervoudig terugspelen
 - Kalenderterugspeelfunctie
 - Terugspeelzoom
 - [DUB. DISPLAY]

De LCD-monitor helderder maken (LCD-versterking/Hoge-hoekfunctie)



- Als de functiedraaischijf ingesteld is op [▶], kan alleen de Power-LCD-functie gebruikt worden.

1 Druk één seconde op [LCD MODE].

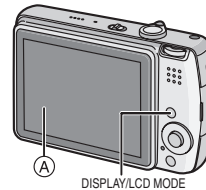

- (A) LCD-monitor (LCD)

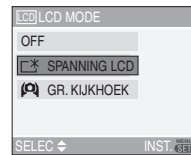

2 ▲/▼ bewegen om de functie te kiezen.



| | |
|--|--|
| <p>[]: [SPANNING LCD]</p> | <p>De LCD-monitor wordt helderder en gemakkelijker zichtbaar tijdens het opnemen ook buiten.</p> |
| <p>[]: [GR. KIJKHOEK]</p> | <p>De LCD-monitor is beter zichtbaar als u opnamen maakt met de camera hoog boven uw hoofd. Dit is handig als u niet dicht bij een object kunt komen omdat er mensen in de weg staan. (Als u er recht op kijkt, wordt het op deze manier wel moeilijker om iets te zien.)</p>  |
| <p>[OFF]</p> | <p>De LCD-monitor krijgt weer zijn normale helderheid.</p> |

3 Op [MENU/SET] drukken.



- Het [SPANNING LCD]  of [GR. KIJKHOEK]  pictogram verschijnt.

■ De Hoge-hoekfunctie of LCD-versterking uitschakelen

- Als u [LCD MODE] indrukt en opnieuw 1 seconde ingedrukt houdt, verschijnt het scherm van stap 2. Kies [OFF] om de LCD-versterkingsfunctie of Hoge-hoekfunctie uit te schakelen.



- De Hoge-hoekfunctie wordt ook geannuleerd als u de camera uitzet of de energiebesparingsfunctie hebt ingeschakeld.
- U regelt de helderheid van opnamen op de LCD-monitor terwijl de LCD-versterkingsfunctie of hoge-hoekfunctie actief zijn. Daarom kunnen de objecten op de LCD-monitor er anders uitzien. Dit heeft echter geen gevolg voor de opnamen.
- De LCD-monitor wordt weer normaal helder na 30 seconden als u opneemt met de LCD-versterkingsfunctie. Druk op een willekeurige knop om de LCD-monitor weer helder te maken.
- U kunt het effect van de hoge-hoekfunctie misschien niet goed zien als er direct zonlicht e.d. op de LCD-monitor valt. Scherm met uw hand of een ander voorwerp de camera af om het licht tegen te houden.
- De hoge hoekfunctie is niet geactiveerd in de volgende gevallen.
 - In Eenvoudige functie []
 - In terugspeelfunctie
 - Terwijl het menuscherm afgebeeld is
 - Terwijl het terugspeelscherm afgebeeld is

Beelden maken met de ingebouwde flits

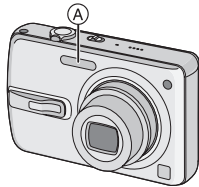

A: Fotoflits

Deze niet met uw vinger of andere voorwerpen bedekken.

■ Naar de geschikte flitsinstelling schakelen

De flits instellen voor opnamen.

1 ► [] bewegen.

2 ▲/▼ bewegen om de functie te kiezen.

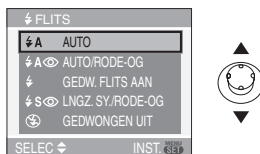

- U kunt ook ► [] bewegen om te selecteren.
- Voor informatie over flitsinstellingen die gekozen kunnen worden, “Beschikbare flitsinstellingen voor de opnamefuncties” (P40) raadplegen.

3 Op [MENU/SET] drukken.

- U kunt ook de ontspanknop tot de helft indrukken om het menu te sluiten.
- Het menuscherm verschijnt na ongeveer 5 seconden. Nu wordt het geselecteerde item automatisch ingesteld.

A : AUTO

De flits wordt automatisch geactiveerd wanneer dit nodig is voor de opnamecondities.

A : AUTO/Rode-ogenreductie *1

De flits wordt automatisch geactiveerd wanneer dit nodig is voor de opnamecondities. De flits wordt een keer geactiveerd vóór de eigenlijke opname om het rode-ogeneffect (ogen van het object die rood worden op het beeld) te verminderen en vervolgens opnieuw geactiveerd voor de eigenlijke opname.

- **Gebruik deze functie wanneer u opnamen maakt van personen in slecht belichte omstandigheden.**

: Vast ingesteld op AAN

De flits wordt altijd geactiveerd ongeacht de opnamecondities.

- **Gebruik deze functie wanneer uw object achtergrondbelichting heeft of onder fluorescent licht staat.**

: Vast ingesteld op AAN/Rode-ogenreductie *1

- **De flitsinstelling is alleen vast ingesteld op AAN/Rode-ogenreductie wanneer u [PARTY] (P52) of [KAARSLICHT] (P52) in de scènefunctie instelt.**

: Langzame synchr/Rode-ogenreductie *1

Als u beelden maakt met een donker landschap op de achtergrond, maakt deze functie de sluitertijd langzamer zodra de flits geactiveerd wordt, zodat het donkere landschap op de achtergrond helder zal worden. Tegelijkertijd vermindert het rode-ogeneffect.

- **Gebruik deze functie wanneer u opnamen maakt van personen op een donkere achtergrond.**

: Vast ingesteld op UIT

De flits wordt in geen enkele opnameconditie geactiveerd.

- **Gebruik deze functie om opnamen te maken op plekken waar het gebruik van een flits niet toegestaan is.**

*1 De flits wordt twee keer geactiveerd. Het object mag niet bewegen totdat de tweede flits geactiveerd is.

■ **Beschikbare flitsinstellingen voor de opnamefuncties**

De beschikbare flitsinstellingen zijn afhankelijk van de opnamefuncties.

(○: Beschikbaar, —: Niet beschikbaar)

| | ○ | ○ | ○ | ○ | — | ○ |
|--|---|-----|-----|---|---|---|
| | — | ○*2 | —*2 | — | — | ○ |
| | ○ | ○ | ○ | ○ | — | ○ |
| | — | — | — | — | — | ○ |
| | ○ | ○ | ○ | — | — | ○ |
| | ○ | ○ | ○ | — | — | ○ |
| | — | — | — | — | — | ○ |
| | ○ | ○ | ○ | — | — | ○ |
| | — | — | — | ○ | — | ○ |
| | — | — | — | — | — | ○ |
| | ○ | ○ | ○ | — | — | ○ |
| | ○ | — | ○ | — | — | ○ |
| | — | — | — | ○ | ○ | ○ |
| | — | — | — | ○ | ○ | ○ |
| | — | — | — | — | — | ○ |
| | — | — | — | — | — | ○ |
| | — | — | ○ | — | — | ○ |
| | — | — | — | — | — | ○ |
| | ○ | — | ○ | — | — | ○ |
| | — | — | — | — | — | ○ |
| | ○ | ○ | ○ | — | — | ○ |
| | ○ | ○ | ○ | — | — | ○ |

• De flitsinstellingen kunnen veranderen als de opnamefunctie veranderd wordt. Stel de flitsinstelling opnieuw in indien nodig.

*2 De flits wordt vast ingesteld op AAN [⚡] als de achtergrondcompensatie geactiveerd wordt.







■ **Het beschikbare flitsbereik om opnamen te maken**

Het flitsbereik voor opnamen hangt af van de gekozen ISO-gevoeligheid.

| ISO-gevoeligheid | Beschikbaar flitsbereik |
|------------------|-------------------------|
| [AUTO] | Breed |
| | 60 cm tot 4 m |
| | Tele |
| [ISO] | Breed |
| | 60 cm tot 4 m |
| | Tele |
| [ISO100] | Breed |
| | 60 cm tot 2 m |
| | Tele |
| [ISO200] | Breed |
| | 60 cm tot 2,8 m |
| | Tele |
| [ISO400] | Breed |
| | 60 cm tot 4 m |
| | Tele |
| [ISO800] | Breed |
| | 80 cm tot 5,6 m |
| | Tele |
| [ISO1250] | Breed |
| | 1 m tot 5,6 m |
| | Tele |
| | 80 cm tot 2,8 m |

- Het beschikbare flitsbereik is correct bij benadering.
- Raadpleeg P72 voor de ISO-gevoeligheid.
- Raadpleeg P25 voor het focusbereik.
- Als de ISO-gevoeligheid ingesteld is op [AUTO] of [1]ISO0] wanneer u de flits gebuikt, zal deze automatisch verhoogd worden tot een maximum van [ISO400].
- Om ruis te voorkomen, raden we aan de ISO-gevoeligheid (P72) te verminderen of [FOTO INST.] op [NATURAL] in te stellen. (P78)
- Als u een opname maakt met de flits in een kort bereik wanneer de zoom bij [W] (1×) staat, kunnen de hoeken van de opname donker worden. Verdraai de zoomhendel een beetje en maak dan de opname.

■ Sluittijd voor elke flitsfunctie

| Flitsinstelling | Sluittijd (Sec.) |
|--|------------------|
|  : AUTO | 1/30 tot 1/2000 |
|  : AUTO/ Rode-ogenre ductie | |
|  : Vast ingesteld op AAN  : Vast ingesteld op AAN/ Rode-ogenre ductie | |
|  : Langzame synchr/ Rode-ogenre ductie | 1/8* tot 1/2000 |
|  : Vast ingesteld op UIT | |

* De sluitertijd wijzigt afhankelijk van de langzame sluitinstelling. (P77)

- Er kunnen verschillen zijn in de bovenstaande sluitertijden in de scènefunctie.
 - [NACHTL. SCHAP] (P51):
8 seconden op 1/2000ste van een seconde
 - [VUURWERK] (P53):
1/4ste van een seconde, 2 seconde
 - [STERRENHEMEL] (P53):
15 seconden, 30 seconden,
60 seconden



- **Kijk nooit recht in de flits als deze werkt.**
- **Als u de flits te dicht bij een voorwerp brengt, kan dit vervormd of verkleurd worden door de hitte of het licht van de flits.**
- **De flits niet bedekken met uw vingers of andere voorwerpen.**

- In bezuinigingsfunctie, gaat de LCD-monitor uit en gaat de statusindicator branden terwijl de flits aan het opladen is. [Dit gebeurt niet wanneer u de AC-adapter (DMW-AC5; optioneel) gebruikt.] Als de resterende batterijstroom laag is, kan de tijdsduur dat de LCD-monitor uitgaat om op te laden langer worden.
- Als u de ontspanknop half indrukt wanneer de flits geactiveerd is, wordt het flitspictogram rood.
- Wanneer de bewegingwaarschuwing verschijnt, raden wij aan een statief te gebruiken.
- Als u een opname maakt buiten het bereik van de flits, kan het object verkeerd belicht zijn en de opname te donker of te licht zijn.
- Tijdens het opladen van de flits knippert het lampje van de flitsaanduiding en wordt het rood; u kunt in dit geval geen opname maken, zelfs niet wanneer u de ontspanknop helemaal indrukt.
- Wanneer u een opname maakt met flits, wordt de witbalans automatisch afgesteld (behalve bij [✘]). Bij onvoldoende flitslicht kan het echter zijn dat de witbalans niet goed wordt afgesteld. (P70)
- Wanneer de sluitertijd snel is, zou het flitseffect niet voldoende kunnen zijn.
- Als u de opname herhaalt, kan deze onmogelijk worden, zelfs als de flits geactiveerd is. Maak de opname nadat de toegangsaanduiding verdwenen is.
- Het effect van de rode-ogenreductie verschilt van mens tot mens. Als de persoon bovendien ver van de camera stond of niet naar de eerste flits keek, kan dit effect ook minder evident zijn.
- Bij het instellen van de burstfunctie of auto bracket, wordt slechts 1 beeld gemaakt bij iedere flits.

Opnamen maken met de zelfontspanner



1 ◀ [⏸] bewegen.

2 ▲/▼ bewegen om de functie te kiezen.

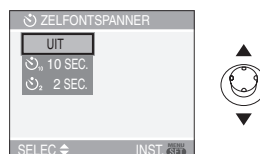

- U kunt ook ◀ [⏸] bewegen om te selecteren.

3 Op [MENU/SET] drukken.

- U kunt ook de ontspanknop tot de helft indrukken om het menu te sluiten.
- Het menuscherm verschijnt na ongeveer 5 seconden. Nu wordt het geselecteerde item automatisch ingesteld.

4 Druk de ontspanknop half in om scherp te stellen en druk de knop helemaal in om de opname te maken.

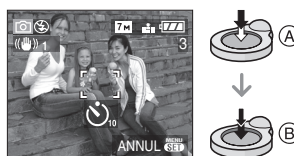

- (A): De ontspanknop tot de helft indrukken om scherp te stellen.
- (B): De ontspanknop helemaal indrukken om de opname te maken.

- Het lampje van de zelfontspanner  knippert en de sluiters wordt na 10 seconden geactiveerd (of na 2 seconden).



- Als u tijdens het instellen van de zelfontspanner op [MENU/SET] drukt, wordt de instelling van de zelfontspanner geannuleerd.



- Wanneer u een statief of dergelijke gebruikt, is de instelling van de zelfontspanner op 2 seconden handig om de beweging die veroorzaakt wordt door het indrukken van de ontspanknop te vermijden.
- Wanneer u éénmaal de ontspanknop helemaal indrukt, wordt er automatisch op het object scherpgesteld net voor de opname. Op donkere plekken zal het zelfontspannerlampje knipperen en kan het helder gaan schijnen om als AF-lamp te werken (P77) zodat het toestel beter op het object scherp kan stellen.
- In de eenvoudige functie [] is de zelfontspanner vast ingesteld op 10 seconden.
- In [ZELFPORTRET] (P51) in de scènefunctie is de zelfontspanner vast ingesteld op 2 seconden.
- Wanneer u de zelfontspanner instelt in de burstfunctie, begint het toestel een beeld te maken 2 of 10 seconden nadat de ontspanknop ingedrukt wordt. Het aantal tegelijk gemaakte opnamen is vast ingesteld op 3.
- We raden het gebruik van een statief aan wanneer u opneemt met de zelfontspanner. (Wanneer u een statief gebruikt, moet dit vast staan als het toestel erop bevestigd is.)

Belichtingscompensatie



Gebruik deze functie wanneer u de geschikte belichting niet kunt verkrijgen wegens het verschil in helderheid tussen het object en de achtergrond. Zie de volgende voorbeelden.

Onderbelichting



De belichting positief compenseren.



Juiste belichting



Overbelichting



De belichting negatief compenseren.

1 ▲ [] bewegen totdat [BELICHTING] verschijnt en corrigeer de belichting met ◀/▶.



- U kunt compenseren vanaf [-2 EV] tot [+2 EV] in stappen van [1/3 EV].
- Kies [0 EV] om terug te keren naar de originele belichting.

2 Op [MENU/SET] drukken om te eindigen.

- U kunt ook de ontspanknop half indrukken om af te sluiten.



- EV is een afkorting voor [Exposure Value] (Belichtingswaarde). Het is de hoeveelheid licht die door de lensopening en de sluitertijd naar de CCD gestuurd wordt.
- De belichtingscompensatiewaarde verschijnt links onderaan op het scherm.
- De ingestelde belichtingswaarde wordt opgeslagen zelfs als het toestel uit wordt gezet.
- Het compensatiebereik van de belichting wordt beperkt door de helderheid van het object.
- De belichting kan niet gecompenseerd worden wanneer u [STERRENHEMEL] in de scènefunctie gebruikt.

Beelden maken Auto Bracket



In deze functie, worden 3 opnamen automatisch gemaakt in het gekozen bereik van de belichtingscompensatie telkens als de ontspanknop ingedrukt wordt. U kunt het beeld met de beste belichting kiezen uit de 3 opnamen met verschillende belichtingen.

1 Enkele keren ▲ [] bewegen totdat [AUTO BRACKET] verschijnt, stel de belichtingscorrectie in met ◀/▶.

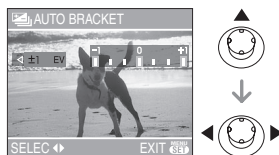

- U kunt [OFF] (0), [$\pm 1/3$ EV], [$\pm 2/3$ EV] of [± 1 EV] kiezen.
- Wanneer u de auto bracket niet gebruikt, kiest u [OFF] (0).

2 Op [MENU/SET] drukken om te eindigen.

- U kunt ook de ontspanknop half indrukken om af te sluiten.



- Als u auto bracket instelt, verschijnt de auto bracket-aanduiding [] links onderaan op het scherm.
- Wanneer u opnamen maakt met auto bracket nadat u het bereik van de belichtingscompensatie hebt ingesteld, wordt voor de opnamen de gekozen belichtingscompensatie gebruikt. Wanneer de belichting gecompenseerd is, verschijnt de waarde van de belichtingscompensatie links onderaan op het scherm.
- De instelling op auto bracket wordt geannuleerd als u de camera uit zet of de energiebesparingsfunctie hebt ingeschakeld.
- Wanneer de auto bracket en de burstfunctie tegelijkertijd worden ingesteld, zal de auto bracket voorrang hebben.
- Wanneer de auto bracket ingesteld is, wordt de automatische overzichtsfunctie geactiveerd, ongeacht de instelling van deze functie. (Het beeld wordt niet vergroot.) U kunt de automatische overzichtsfunctie niet instellen in het [SET-UP] menu.
- Wanneer auto bracket geactiveerd is, kan [AUDIO OPNAME] niet gebruikt worden.
- De belichting zou niet gecompenseerd kunnen worden met auto bracket afhankelijk van de helderheid van het object.
- Wanneer de flits geactiveerd is of aan aantal opneembare beelden 2 of minder is, kunt u slechts 1 beeld maken.
- Auto bracket kan niet worden ingesteld in [SPORT], [STERRENHEMEL] en [BABY1]/[BABY2] in de scènefunctie.
- De auto-bracket kan niet gebruikt worden wanneer de ISO-gevoeligheid ingesteld is op [ISO].

Optische beeldstabilisator



Deze functie spoort bewegingen van de camera beweging op en compenseert deze.

- 1 De knop van de optische beeldstabilisator **(A)** in blijven drukken totdat [STABILISATIE] verschijnt.



- 2 ▲/▼ bewegen om de stabilisatorfunctie te kiezen en vervolgens op [MENU/SET] drukken.

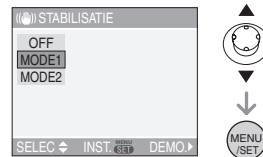

| | |
|------------------|--|
| [MODE1] () 1 | De stabilisator werkt continu en helpt bij de fotocompositie. |
| [MODE2] () 2 | De beweging van de camerabeweging wordt gecompenseerd wanneer de ontspanknop ingedrukt wordt. Er is een groter stabilisatoreffect. |
| [OFF] () OFF | Wanneer de stabilisator niet gewenst is. |

■ Demonstratie van de optische-beeldstabilisator (Demonstratiefunctie)

► bewegen om de demonstratie af te beelden. Als de demonstratie gedaan is, keert het scherm terug naar het functiekeuzemenu met de stabilisatorfunctie. Opnieuw ► bewegen als u de demonstratie wilt verlaten voordat deze eindigt. Terwijl de demonstratie afgebeeld wordt, is de optische zoom vast ingesteld op Breed (1×) en kan de zoomfunctie niet geactiveerd worden. U kunt ook geen opnamen maken.



- De stabilisatorfunctie kan niet voldoende werken in de volgende gevallen.
 - Wanneer er veel camerabeweging is.
 - Als de zoomuitvergroting erg hoog is.
 - In het digitale zoombereik.
 - Wanneer u opnamen maakt terwijl u een bewegend object volgt.
 - Als de sluitertijd langzamer wordt om binnenshuis opnamen te maken of op donkere plaatsen.
- Houd de camera stilbeweging wanneer u de ontspanknop indrukt.
- In de eenvoudige functie [♥] of [ZELFPORTRET] (P51) in de scènefunctie, staat de instelling vast op [MODE2] en in [STERRENHEMEL] (P53) is deze vast op [OFF]. Het menu voor de stabilisatorfunctie verschijnt niet.
- In de bewegende beeldenfunctie [H], kan [MODE2] niet ingesteld worden.

Opnamen maken met de burstfunctie



1 Op de burstfunctieknop drukken en deze ingedrukt houden.

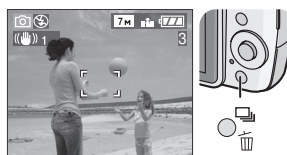

2 ▲/▼ bewegen om de functie te kiezen.

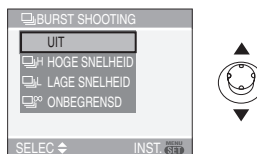

- U kunt ook op de burstfunctieknop drukken om te selecteren.





3 Op [MENU/SET] drukken.

- U kunt ook de ontspanknop tot de helft indrukken om het menu te sluiten.
- Het menuscherm verschijnt na ongeveer 5 seconden. Nu wordt het geselecteerde item automatisch ingesteld.





4 Een opname maken.

- De ontspanknop helemaal ingedrukt houden om de burstfunctie te activeren.

■ Aantal opnamen gemaakt met de burstfunctie

| | Burstsnelheid (opnamen/ seconde) | Aantal opnamen (opnamen) | |
|---|--|---|---|
| | |  |  |
|  | 3*1 | max. 6 | max. 8 |
|  | 2*1 | | |
|  | Ongeveer 2 | Hangt af van de kaart. | |



*1 De burstsnelheid is constant ongeacht de transfersnelheid van de kaart.

- Het aantal opnamen dat aangeduid wordt, verwijst naar een sluitertijd die sneller dan 1/60 is en een niet geactiveerde flits.
- Als u de ISO-gevoeligheid (P72) op [ISO400], [ISO800] of [ISO1250] instelt en dan beelden maakt met behulp van de burstfunctie, zal de burstsnelheid langzamer worden dan de hierboven aangegeven figuren.
- Omdat de sluitertijd langzamer wordt op donkere plaatsen, kan de burstsnelheid (beelden/seconden) ook langzamer worden.
- In de eenvoudige functie [- [ ENLARGE]:
 /Max. 6 opnamen
- [ 4"×6"/10×15cm]/[ E-MAIL]:
 /Max. 8 opnamen



• Burstfunctie ingesteld op onbegrensd

- U kunt opnamen maken totdat de kaart vol is.
- De burstsnelheid zal halverwege langzamer worden. De burstsnelheid van een MultiMediaCard wordt nog langzamer dan die van een SD-geheugenkaart of een SDHC-geheugenkaart. De exacte snelheid hangt echter af van het aantal opneembare beelden en de kaart.

- De focus wordt vast ingesteld tijdens de eerste opname.
- Met de zelfontspanner is het aantal opnamen met de burstfunctie vast ingesteld op 3.
- De burstfunctie wordt niet geannuleerd wanneer het toestel uitgezet wordt.
- Wanneer de auto bracket en de burstfunctie tegelijk ingesteld zijn, zal de auto bracket voorrang krijgen.
- De belichting en de witbalans wijzigen naar gelang van de burstinstellingen. Wanneer de burstfunctie ingesteld is op [], worden ze vast ingesteld op de waarden voor het eerste beeld. Wanneer de burstsnelheid ingesteld is op [] of [], worden ze aangepast telkens als u een opname maakt.
- Wanneer de burstfunctie ingesteld wordt, wordt de automatische overzichtsfunctie geactiveerd ongeacht de instelling van het automatische overzicht. (Het beeld wordt niet vergroot.) U kunt de automatische overzichtsfunctie niet instellen in het [SET-UP] menu.
- Wanneer de burstfunctie geactiveerd wordt, kan [AUDIO OPNAME] niet gebruikt worden.
- Wanneer de flits geactiveerd is of [STERRENHEMEL] in scènefunctie is gekozen, kunt u maar 1 opname maken.

Close-up's maken



Met deze functie kunt u close-up's maken van een object, bijv. wanneer u opnamen van bloemen maakt. U kunt opnamen maken van een object tot op een afstand van 5 cm van de lens door het zoomhendeltje zo ver mogelijk naar Breed te zetten (1×).

■ Focusbereik

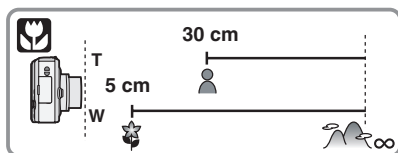

- We raden het gebruik van een statief en de zelfontspanner aan (P42) in de macrofunctie.
- Wanneer een object dichtbij het toestel is, is het effectieve focusbereik (velddiepte) aanzienlijk minder breed. Daarom kan, als de afstand tussen het toestel en het object gewijzigd is na het scherpstellen, het moeilijk worden om er opnieuw op scherp te stellen.
- Als de afstand tussen het toestel en het object buiten het focusbereik van het toestel ligt, zou het beeld niet op de juiste manier scherpgesteld kunnen worden zelfs als de focusaanduiding brandt.
- De macrofunctie zal voorrang geven aan elk object dat zich dicht bij de camera bevindt. Als dus de afstand tussen de camera en het object meer dan 50 cm bedraagt, duurt het langer om scherp te stellen op dit object in de macrofunctie dan in de normale opnamefunctie.
- Het beschikbare flitsbereik is ongeveer 60 cm tot 4,0 m (Breed). (Wanneer de ISO-gevoeligheid ingesteld is op [AUTO].)
- Wij raden aan de flits op Gedwongen UIT te zetten [] als u van heel dicht bij opnamen maakt.
- Wanneer u opnamen maakt in een dicht bereik in macrofunctie, kan de resolutie van de buitenkant van het beeld enigszins afnemen. Dit is geen storing.

Scènefunctie



Als u een scènefunctie kiest om een opname te maken van een beeld in een bepaalde situatie zal de camera automatisch de optimale belichting instellen en aanpassen voor de gewenste opname.

- P49 tot 55 raadplegen voor elk scènemenu.

1 ▲/▼ bewegen om het gewenste scènemenu te kiezen.

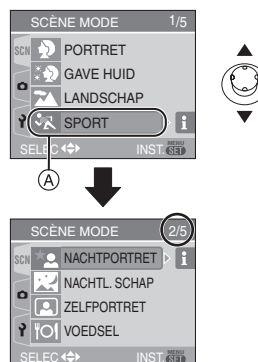

- ▼ bewegen in (A) om over te schakelen naar het volgende menuscherm.
- Als het [SCÈNE MODE] menu niet verschijnt, drukt u op [MENU/SET] om het [SCÈNE MODE] menu te openen.
- Wanneer u ► beweegt, wordt er uitleg over elke scène afgebeeld. (Wanneer u ◀ beweegt, keert het scherm terug naar het [SCÈNE MODE] menu.)

2 Op [MENU/SET] drukken.

■ Over de onderdelen in de menuschermen

- Er zijn 5 menuschermen (1/5, 2/5, 3/5, 4/5 en 5/5).
- U kunt ook tussen de schermen kiezen in elk willekeurig onderdeel door aan het zoomhendeltje te draaien.

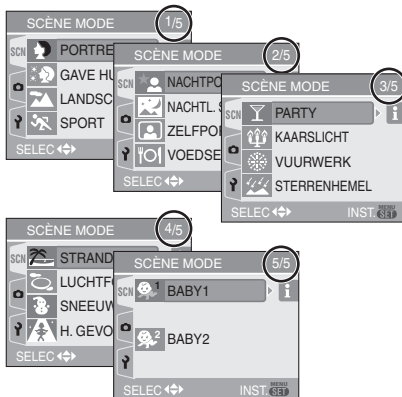

- Wanneer u een opname maakt met een scènefunctie dat niet geschikt is voor dat doeleinde, kan de tint van het beeld verschillen van de werkelijke scène.
- Compenseer de belichting als u de helderheid van het beeld wenst te wijzigen (P43). (De belichting kan echter niet gecompenseerd worden in [STERRENHEMEL].)
- ◀ bewegen en vervolgens ▲/▼ bewegen in het [SCÈNE MODE] menu drukken om het [OPNAME] menupictogram [📷] (P69) of het [SET-UP] menupictogram [⚙️] (P17) te kiezen en het gewenste onderdeel in te stellen.
- De volgende functies kunnen niet ingesteld worden in de scènefunctie omdat het toestel ze automatisch op de optimale instelling zet.
 - [WITBALANS]
 - [GEVOELIGHEID]
 - [KLEUR EFFECT]
 - [FOTO INST.]

📷 [PORTRET]

Op [MENU] drukken om het [SCÈNE MODE] menu af te beelden en de scènefunctie te kiezen. (P48)

De persoon steekt beter af op de achtergrond en heeft een gezondere huidskleur.

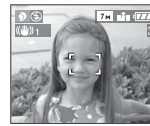

■ Technieken voor portretten

Deze functie doeltreffender maken:

- 1 Het zoomhendeltje zo ver mogelijk op Tele zetten.
- 2 Ga dicht bij het object staan om deze functie beter te laten werken.



- Deze functie is alleen geschikt wanneer u opnamen buiten en overdag maakt.
- De ISO-gevoeligheid is vast ingesteld op [ISO100].

📷 [GAVE HUID]

Op [MENU] drukken om het [SCÈNE MODE] menu af te beelden en de scènefunctie te kiezen. (P48)

De camera zoekt het gezicht of een stukje huid om de huid zachter te laten lijken in de portretfunctie.

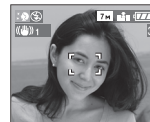

■ Technieken voor de zachte-huidfunctie

Deze functie doeltreffender maken:

- 1 Het zoomhendeltje zo ver mogelijk op Tele zetten.
- 2 Ga dicht bij het object staan om deze functie beter te laten werken.



- Deze functie is alleen geschikt wanneer u opnamen buiten en overdag maakt.
- Als er een gedeelte van de achtergrond e.d.enz. erg lijkt op de huidskleur, wordt dit gedeelte ook verzacht.
- Deze functie kan minder doeltreffend werken als het beeld onvoldoende helder.
- De ISO-gevoeligheid is vast ingesteld op [ISO100].

[LANDSCHAP]

Op [MENU] drukken om het [SCÈNE MODE] menu af te beelden en de scènefunctie te kiezen. (P48)

De camera zal voorkeur geven aan een object dat verderop staat. U kunt hiermee opnamen maken van een wijd landschap.



- Het focusbereik is 5 m tot ∞ .
- De Flitsinstelling is vast ingesteld op UIT [OFF].
- De instelling op de AF-lamp is buiten werking gesteld.

[SPORT]

Op [MENU] drukken om het [SCÈNE MODE] menu af te beelden en de scènefunctie te kiezen. (P48)

Daar instellen wanneer u beelden wilt maken van sportscènes of andere snelbewegende evenementen.

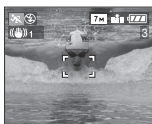

- Deze functie is geschikt voor het maken van beelden van onderwerpen op een afstand van 5 m of meer.
- Wanneer u beelden maakt van een snelbewegend onderwerp binnen, doet de [ISO] functie automatisch de ISO-gevoeligheid toenemen om wazigheid van het onderwerp te voorkomen.
- De ISO-gevoeligheid is vastgesteld op [ISO].

[NACHTPORTRET]

Op [MENU] drukken om het [SCÈNE MODE] menu af te beelden en de scènefunctie te kiezen. (P48)

Met deze functie kunt u opnamen maken van een object en een landschap met bijna werkelijke helderheid door de flits te gebruiken en de sluitertijd langzamer te zetten.



■ Technieken voor nachtportretten

- **De flits gebruiken.**
- Aangezien de sluitertijd langzamer wordt, raden we het gebruik van een statief en de zelfontspanner (P42) aan om opnamen te maken.
- Het object gedurende ongeveer 1 seconde stil laten staan nadat u de opname gemaakt hebt.
- We raden aan het zoomhendeltje op Breed (1x) te zetten en ongeveer 1,5 m van het object af te staan wanneer u een opnameopname maakt.



- Het focusbereik is 1,2 m tot 5 m. (Lees P40 voor het beschikbare flitsbereik om opnamen te maken.)
- De ontspanner kan gesloten blijven (max. ongeveer 1 sec.) nadat u de opname hebt gemaakt voor de signaalverwerking. Dit is geen storing.
- Er kan ruis zichtbaar worden wanneer u opnamen maakt op donkere plekken.
- Wanneer u de flits gebruikt, wordt de Langzame synch./Rode-ogenreductie [⚡S👁️] gekozen en wordt de flits telkens geactiveerd.

[NACHTL. SCHAP]

Op [MENU] drukken om het [SCÈNE MODE] menu af te beelden en de scènefunctie te kiezen. (P48)

Met deze functie kunt u een nachtelijk landschap levendig opnemen omdat de sluitertijd verkort wordt.



■ Technieken voor nachtlandschappen

- Aangezien de sluitertijd langzamer wordt (tot ongeveer 8 sec.) dient u een statief te gebruiken. We raden verder het gebruik van de zelfontspanner aan (P42) om deze opnamen te maken.



- Het focusbereik is 5 m tot ∞.
- De ontspanner kan gesloten blijven (max. ongeveer 8 sec.) nadat u de opname hebt gemaakt voor de signaalverwerking. Dit is geen storing.
- Er kan ruis zichtbaar worden wanneer u opnamen maakt op donkere plekken.
- De flits is vast ingesteld op UIT [🚫].

- De ISO-gevoeligheid is vast ingesteld op [ISO100].
- De AF-lamp is uitgeschakeld.
- U kunt geen langzame ontspanner instellen.

[ZELFPORTRET]

Op [MENU] drukken om het [SCÈNE MODE] menu af te beelden en de scènefunctie te kiezen. (P48)

Met deze functie kunt u een opname van uzelf maken.

■ Zelfportrettechnieken

Druk de ontspanknop half in om scherp te stellen. De zelfontspanneraanduiding begint te branden als u scherp in beeld staat hebt. Houd de camera stil en druk de ontspanknop helemaal in om de foto te maken.



- Het object is niet scherpgesteld als de zelfontspanneraanduiding knippert. Druk de ontspanknop opnieuw half in om scherp te stellen.
- De opname verschijnt automatisch op de LCD-monitor om deze opnieuw te bekijken. Raadpleeg P31 voor informatie over de terugspeelfunctie.
- Als de opname wazig is door de langzame sluitertijd raden wij het gebruik aan van de 2 seconden zelfontspanner. (P42)



- Het beschikbare focusbereik is ongeveer 30 cm tot 70 cm.
- U kunt opnamen van uzelf maken met geluid (P75). Als u dit doet, zal de zelfontspanneraanduiding gaan branden terwijl u het geluid opneemt. (P42)

- Als u [ZELFPORTRET] kiest, wordt de zoomuitvergroting automatisch ingesteld op Breed (1×).
- De zelfontspanner kan alleen worden ingesteld op uit of op 2 seconden (P42). Als u de timer instelt op 2 seconden blijft deze instelling gelden totdat u de camera uitzet of aan de instelknop draait.
- De stabilisatorfunctie is vast ingesteld op [MODE2]. (P45)
- De AF-functie is vast ingesteld op [] (P76)
- De AF-lamp is uitgeschakeld.

[VOEDSEL]

Op [MENU] drukken om het [SCÈNE MODE] menu af te beelden en de scènefunctie te kiezen. (P48)

Met deze functie kunt u opnamen maken van bijvoorbeeld voedsel dat er natuurlijk uitziet zonder de hinderlijke invloed van omgevingslicht in restaurants enz.

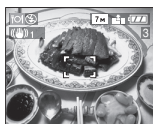

- Het focusbereik wordt hetzelfde als in de macrofunctie. [5 cm (Breed)/30 cm (Tele) tot ∞]

[PARTY]

Op [MENU] drukken om het [SCÈNE MODE] menu af te beelden en de scènefunctie te kiezen. (P48)

Kies deze functie als u opnamen wilt maken op een huwelijksreceptie, een feestje binnenshuis enz. Met flits en de langzamere sluitertijd kunnen zowel personen als de achtergrond opgenomen

worden met een helderheid die lijkt op de werkelijke helderheid.



■ Technieken voor opnamen van feesten

- Omdat de sluitertijd langzamer wordt, raden we het gebruik van een statief en de zelfontspanner (P42) aan voor deze opnamen.
- We raden aan het zoomhendeltje op Breed (1×) te zetten en ongeveer 1,5 m van het object af te staan wanneer u opnamen maakt.



- De flitsinstelling kan ingesteld worden op Langzame synch./Rode-ogenreductie [] of Gedwongen AAN/Rode-ogenreductie [].

[KAARSLICHT]

Op [MENU] drukken om het [SCÈNE MODE] menu af te beelden en de scènefunctie te kiezen. (P48)

Met deze functie kunt u opnamen maken bij kaarslicht.



■ Technieken voor de opnamen bij kaarslicht

- Als u het kaarslicht goed gebruikt, kunt u mooie opnamen maken zonder de flits.
- We raden het gebruik van een statief en de zelfontspanner (P42) aan voor deze opnamen.



- Het focusbereik wordt hetzelfde als de macrofunctie. [5 cm (Breed)/30 cm (Tele) tot ∞]
- De flits kan ingesteld worden op Langzame synch./Rode-ogenreductie [S] of Vast ingesteld op AAN/Rode-ogenreductie [A].



[VUURWERK]

Op [MENU] drukken om het [SCÈNE MODE] menu af te beelden en de scènefunctie te kiezen. (P48)

Met deze functie kunt u mooie opnamen maken van vuurwerk tegen een nachthemel.



■ Technieken voor opnamen van vuurwerk

- Omdat de sluitertijd langzamer wordt, raden we het gebruik van een statief aan.



- Deze functie werkt het beste wanneer het object 10 m of meer van het toestel verwijderd is.
- De sluitersnelheden worden als volgt ingesteld.
 - Als u [OFF] instelt in de stabilisatorfunctie voor optische beelden: Vast op 2 seconden
 - Als u [MODE1] of [MODE2] instelt in de stabilisatorfunctie voor optische beelden: 1/4ste van een seconde of 2 seconden (De sluitertijd wordt 2 seconden alleen als de camera bepaalt dat er weinig golfbeweging is zoals wanneer u een statief gebruikt enz.)
- Histogrammen worden altijd oranje afgebeeld. (P36)

- De flits is vast ingesteld op UIT [OFF].
- U kunt de AF-functie niet instellen.
- De AF-zone verschijnt niet.
- De AF-lamp is uitgeschakeld.
- U kunt geen langzame ontspanner instellen.
- De ISO-gevoeligheid is vast ingesteld op [ISO100].



[STERRENHEMEL]

Op [MENU] drukken om het [SCÈNE MODE] menu af te beelden en de scènefunctie te kiezen. (P48)

Met deze functie kunt u levendige opnamen maken van een sterrenhemel of een donker object dat u niet kunt opnemen met de [NACHTL. SCHAP] door de sluitertijd langzamer te maken.



■ De sluitertijd instellen

- Kies een sluitertijd van [15 SEC.], [30 SEC.] of [60 SEC.].
- 1 ▲/▼ bewegen om het menuonderdeel te kiezen en vervolgens op [MENU/SET] drukken.

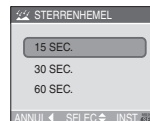

2 Opnamen maken.



- Op de ontspanknop drukken om het aftelscherm af te beelden. Het toestel niet bewegen als dit scherm afgebeeld wordt. Wanneer het aftellen eindigt, verschijnt

[AUB WACHTEN ...] net zolang als de ingestelde sluitertijd duurt om de signalen te verwerken.

- Druk op [MENU/SET] om te stoppen met de opname terwijl de aftelling op het scherm staat.

■ Technieken voor opnamen van sterrenhemels

- De ontspanner opent zich gedurende 15, 30 of 60 seconden. Gebruik een statief. Wij raden verder aan de opnamen te maken met de zelfontspanner. (P42)



- Histogrammen worden altijd oranje afgebeeld. (P36)
- De flitsinstelling is vast ingesteld op UIT [☹].
- De optische beeldstabilisator is vast ingesteld op [OFF].
- De ISO-gevoeligheid is vast ingesteld op [ISO100].
- U kunt de belichting niet compenseren of [AUDIO OPNAME], auto bracket, de burstfunctie en de langzame sluiters instellen.

🏖 [STRAND]

Druk op [MENU/SET] om het [SCÈNE MODE] menu te openen kies deze functie. (P48)

Met deze functie kunt u opnamen maken op het strand. Deze functie voorkomt onderbelichting van een object in sterk zonlicht.



- Raak de camera niet aan met natte handen.
- Zand of zeewater kunnen de camera beschadigen. Laat geen zand of zeewater in de lens of op de aansluitingen komen.

📷 [LUCHTFOT]

Druk op [MENU] om het [SCÈNE MODE] menu te openen en kies deze functie. (P48)

Met deze functie maakt u foto's terwijl u in het vliegtuig zit.



■ Techniek voor Luchtfoto's

- Wij raden aan deze techniek te gebruiken als u moeilijk kunt scherpstellen en u opnamen wenst te maken van wolken en dergelijke. Richt de camera op iets met een hoog contrast, druk de ontspanknop half in om de scherpstelling vast te zetten, richt dan de camera op het object en druk de ontspanknop helemaal in om de opname te maken.



- **Zet de camera uit terwijl het vliegtuig opstijgt of landt.**
- **Als u de camera wenst te gebruiken, dient u alle instructies van het vliegtuigpersoneel te volgen.**
- Wees voorzichtig met weerkaatsing op het raampje.
- De flits is vast ingesteld op UIT [☹].
- De AF-lamp is uitgeschakeld.

🌨 [SNEEUW]

Op [MENU] drukken om het [SCÈNE MODE] menu af te beelden en de scènefunctie te kiezen. (P48)

Deze functie zal de witbalans en de belichting bijstellen om de sneeuw zo wit mogelijk te doen lijken.



[H. GEVOELIGH.]

Op  drukken om het [SCÈNE MODE] menu af te beelden en de scènefunctie te kiezen. (P48)

Met deze functie is de ISO-gevoeligheid groter dan normaal. Als u binnenshuis opnamen maakt, veroorzaakt dit licht wazige opnamen.



- De resolutie neemt enigszins af met de hoge-gevoeligheidsfunctie. Dit is geen storing.
- ISO-gevoeligheid wordt automatisch op de volgende optimale waarde gezet. – [ISO3200]
- Het focusbereik wordt hetzelfde als in de macrofunctie. [5 cm (Breed)/30 cm (Tele) tot ∞]
- De flits is vast ingesteld op UIT .
- De extra optische zoom en de digitale zoom kunnen niet gebruikt worden.

[BABY1]/ [BABY2]

Op  drukken om het [SCÈNE MODE] menu af te beelden en de scènefunctie te kiezen. (P48)

Met deze functie kunt u opnamen maken van een baby met mooi kleurtje. Als u de flits gebruikt zal het licht ervan zwakker zijn dan normaal.

U kunt de geboortedatum van twee baby's instellen met [BABY1] en [BABY2].

- De leeftijd van de baby kan afgebeeld worden wanneer u opnamen terugspeelt.
- De leeftijd kan ook afgedrukt worden met het programma [LUMIX Simple Viewer] die op de CD-ROM (bijgeleverd)

staat. (Voor informatie over afdrucken, de aparte gebruiksaanwijzingen voor de aansluiting op de PC raadplegen.)

■ Het afbeelden van de leeftijd instellen

- Als u de leeftijd wenst af te beelden, stelt u de geboortedatum op voorhand in geboortedatum met [MET LEEFTIJD] waarna u op [MENU/SET] drukt.
- Als u niet wilt dat de leeftijd afgebeeld wordt, [ZONDER LEEFTIJD] kiezen en op [MENU/SET] drukken.



■ Geboortedatum instellen

- 1 / bewegen om [INST. GEB DATUM] te kiezen en vervolgens op [MENU/SET] drukken.
 - 2 Wanneer het bericht [GEBORTE DATUM VAN BABY INSTELLEN] verschijnt, het onderdeel (Jaar/Maand/Dag) kiezen met / en de geboortedatum instellen met /.
 - 3 Op [MENU/SET] drukken om het instellen te eindigen.
- Als u [MET LEEFTIJD] kiest zonder de geboortedatumgeboortedatum eerst in te stellen, verschijnt er een waarschuwing. Druk op [MENU/SET] en stel de geboortedatumgeboortedatum in volgens de stappen 2 en 3 hierboven.



- Het focusbereik wordt hetzelfde als in de macrofunctie. [5 cm (Breed)/30 cm (Tele) tot ∞]
- De ISO-gevoeligheid is vastgesteld op  [ISO].
- Als u het toestel aanzet in [BABY1]/[BABY2] in de scènefunctie of als u naar [BABY1]/[BABY2] schakelt vanuit andere scènefuncties, worden de leeftijd en huidige datum en tijd gedurende ongeveer 5 seconden afgebeeld onderaan op het scherm.

- De stijl van de geboortedatum op het scherm verschilt naar gelang van de taalinstelling in de opnamefunctie.
- De stijl van de weergave tijdens het afdrukken kan verschillen van de weergavestijl op het scherm.
- De geboortedatum wordt afgebeeld als [0 monate 0 tage].
- Als de leeftijd niet juist afgebeeld wordt, controleert u de klok en de geboortedatuminstellingen.
- Als het toestel ingesteld is op [ZONDER LEEFTIJD], wordt de leeftijd niet opgenomen zelfs als de tijd en geboortedatum ingesteld zijn. Dit betekent dat de leeftijd niet ingesteld kan worden zelfs als het toestel ingesteld is op [MET LEEFTIJD] na het maken van opnamen.
- [RESETTEN] gebruiken in het [SET-UP] menu om de geboortedatum opnieuw in te stellen. (P21)

De dag van uw vakantie opslaan waarop u de foto maakt



Als u vertrekdatum op voorhand instelt, kunt u opslaan op welke dag van uw vakantie u de foto neemt.

- Als u een foto opnieuw bekijkt, staat erop op welke dag van uw vakantie de foto gemaakt is.

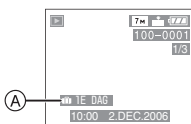

- Ⓐ: Het aantal dagen dat verstreken is sinds de vertrekdatum
- Het aantal dagen dat verstreken is sinds de vertrekdatum kan ook afgedrukt worden op elke foto met het programma [LUMIX Simple Viewer] dat op de CD-ROM (bijgeleverd) staat. (Voor informatie over afdrukken, de aparte gebruiksinstructies voor aansluiting op de PC raadplegen.)

■ De reisdatum instellen

1 Druk op [MENU/SET] en dan ◀ bewegen.

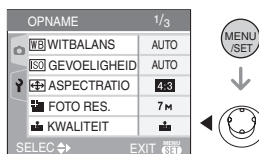

2 ▼ bewegen om het [SET-UP] menupictogram [?] te kiezen en vervolgens ▶ bewegen.

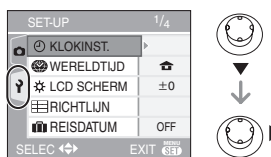

3 ▲/▼ bewegen om [REISDATUM] te kiezen en vervolgens ▶ bewegen.

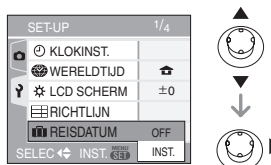

4 ▼ bewegen om [SET] te kiezen en dan op [MENU/SET].

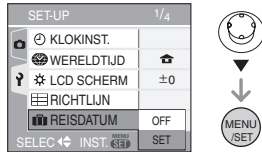

5 ▲/▼/◀/▶ bewegen om de datum te kiezen.



- ◀/▶: Selecteer het gewenste onderdeel.
- ▲/▼: Stel het jaar, de maand en de datum in.

6 Twee keer op [MENU/SET] drukken om het menu te sluiten.

7 Een opname maken.



- (A): Het aantal dagen dat verstreken is sinds de vertrekdatum
- De huidige datum en tijd en dag van uw vakantie verschijnen ongeveer 5 seconden onderaan op het scherm als de camera aan wordt gezet en de reisdatum is ingesteld, als u de klok, de vertrekdatum of de reisdatum instelt; als u de wereldtijdinstelling wijzigt en als u overschakelt van de terugspeelfunctie naar een andere functie.
 - Wanneer [REISDATUM] ingesteld is, verschijnt [A] onderaan rechts op het scherm.

■ De vertrekdatum wissen

Als u [REISDATUM] ingesteld laat op [SET] zal het aantal dagen dat verstrijkt vanaf de vertrekdatum, steeds opgeslagen worden. Als de vakantie gedaan is, stelt u [REISDATUM] in op [OFF] op het scherm van stap 4 en drukt u twee keer op [MENU/SET].



- De reisdatum wordt berekend aan de hand van de manier waarop de klok is ingesteld (P16) en de vertrekdatum die u hebt ingevoerd. Als u [WERELDTIJD] (P58) instelt op de reisbestemming, wordt de reisdatum berekend aan de hand van de datum in de klokinstelling en de reisbestemminginstelling.
- De ingestelde vertrekdatum wordt opgeslagen zelfs als het toestel uit wordt gezet.
- Als u een vertrekdatum hebt ingevoerd en u maakt een opname op een datum voor deze vertrekdatum, verschijnt een oranje [-] (minteken) en wordt de dag van de vakantie waarop u deze opname hebt gemaakt, niet opgeslagen.
- Als u een vertrekdatum instelt en de klokinstelling wijzigt op de datum en tijd van uw reisbestemming, verschijnt een wit [-] (minteken) en wordt de dag van de vakantie waarop u deze opname hebt gemaakt, niet opgeslagen als de datum van uw reisbestemming bijvoorbeeld één dag vroeger valt dan bijvoorbeeld de ingestelde vertrekdatum.
- Als u [REISDATUM] instelt op [OFF] zal het aantal dagen dat verstrijkt sinds de vertrekdatum niet opgeslagen worden, ook niet als u de reisdatum of de klok hebt ingesteld. Ook als u [REISDATUM] instelt op [INST.] nadat u opnamen hebt gemaakt, zal op het scherm niet vermeld worden op welke dag van de vakantie u deze opnamen hebt gemaakt.
- Als u een vertrekdatum instelt zonder de klok te programmeren, verschijnt de melding [AUB KLOK INSTELLEN]. Programmeer dus de klok. (P18)
- De [REISDATUM] instelling beïnvloedt tevens de eenvoudige functie [♥].

De tijd van uw reisbestemming weergeven (World Time)



Als u uw eigen woongebied instelt en het gebeid van uw reisbestemming als u bijvoorbeeld in het buitenland reist, kunt u de plaatselijke tijd op de plaats van uw vakantie afbeelden op het scherm en op de opnemen.

- Kies [KLOKINST.] om de huidige datum en tijd op voorhand in te stellen. (P16)

1 Druk op [MENU/SET] en dan ◀ bewegen.

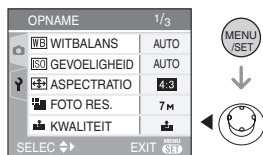

2 ▼ bewegen om het [SET-UP] menupictogram [⌵] te kiezen en vervolgens ▶ bewegen.

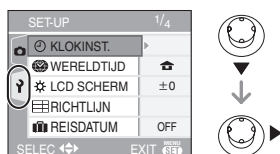

3 ▲/▼ bewegen om [WERELDTJD] te kiezen en vervolgens ▶ bewegen.

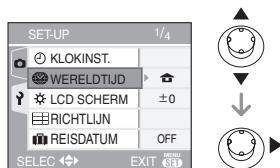

- Als u de wereldtijd voor het eerst instelt, verschijnt de melding [GELIEVE DE THUISZONE INSTELLEN]. Als deze melding verschijnt, drukt u op [MENU/SET] en begint u met instellen in het scherm dat u in de stap 2 ziet in "Woongebied instellen [HOME]".

■ **Woongebied instellen [HOME]**

(Voer de stappen 1, 2 en 3 uit.)

1 ▼ bewegen om [HOME] te kiezen en vervolgens op [MENU/SET].



2 ◀/▶ bewegen om uw huidige verblijfplaats te kiezen en dan op [MENU/SET].



- De actuele tijd wordt afgebeeld linksboven op het scherm en het tijdverschil met GMT "Greenwich Mean Time" wordt linksonder op het scherm afgebeeld.
- Als in uw eigen gebied het zomertijd wordt gebruikt [☀], ▲ bewegen. Opnieuw ▲ bewegen om terug te keren naar de originele tijd.
- Als u het zomertijd instelt voor uw woongebied, betekent dit niet dat de huidige tijd een uur vooruit wordt gezet. Zet zelf de klok één uur vooruit. (P16)

■ Het instellen van het woongebied afronden

- Als u uw woongebied voor het eerst instelt, keert het scherm terug naar het scherm dat u ziet in de stap 1 van de functie "Woongebied instellen [HOME]" als u op [MENU/SET] drukt om uw huidige locatie in te stellen. ◀ bewegen om terug te keren naar het scherm van stap 3 en druk dan op [MENU/SET] om het menu te sluiten.
- Als u uw woongebied een volgende keer instelt, keert het scherm van stap 3 terug als u [MENU/SET] indrukt om uw huidige locatie in te stellen. Druk opnieuw op [MENU/SET] om het menu te sluiten.

■ De reisbestemming instellen

(Voer hiervoor de stappen 1, 2 en 3 uit.)

- 1 ▲ bewegen om [BESTEMMING] te kiezen en vervolgens op [MENU/SET].

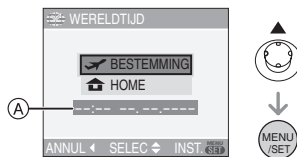

- (A): Afhankelijk van de instelling verschijnt de tijd in uw vakantiebestemmingsgebied of uw eigen woongebied op het scherm.
- Als u het gebied van uw reisbestemming voor het eerst instelt, worden de datum en de tijd afgebeeld zoals u op de schermafbeelding hierboven ziet.

- 2 ◀/▶ bewegen om de zone van uw reisbestemming te kiezen en dan op [MENU/SET].



- De huidige tijd die geldt voor de gekozen reisbestemming verschijnt rechts bovenaan op het scherm terwijl het verschil tussen de tijd in uw eigen woongebied en het gebied van uw reisbestemming onderaan links op het scherm staat.
 - Als de daglichtbesparingstijd [☀] gebruikt wordt op de reisbestemming, ▲ bewegen. (De tijd wordt één uur vooruit gezet.) Opnieuw ▲ bewegen om de originele tijd terug te zetten.
 - De namen van de grootste steden in het gekozen gebied verschijnen op het scherm. Onderaan links op het scherm ziet u ook het tijdsverschil tussen het gekozen gebied en uw eigen woongebied. (Lees P60 voor informatie over de namen van de belangrijkste steden die op het scherm verschijnen.)
- 3 Druk op [MENU/SET] om te sluiten.

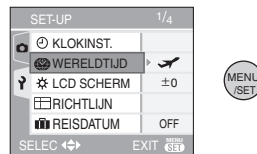

- Het pictogram [🏠] wordt [✈] als u de reisbestemming hebt ingesteld.



- Zet de instelling weer op [HOME] als uw vakantie afgelopen is met de stappen 1, 2, 3 en de stappen 1 en 2 van de functie "Woongebied instellen [HOME]". (P58)
- Als uw reisbestemming niet in de lijst van gebieden op het scherm staat, stelt u het tijdsverschil tussen uw eigen zone en uw reisbestemming in.
- De [WERELDTIJD] instelling beïnvloedt tevens de eenvoudige functie [♥].

Mogelijke plaatsnamen voor de Wereldtijdstellingen

| Offset GMT | Plaatsnaam in lijst | | | |
|------------|---------------------|---------------|--------------|--------------|
| -11 | Midway Islands | Samoa | | |
| -10 | Hawaii | Honolulu | Tahiti | |
| -9 | Alaska | Anchorage | | |
| -8 | Vancouver | Seattle | Los Angeles | |
| -7 | Denver | Phoenix | | |
| -6 | Chicago | Houston | Mexico City | |
| -5 | Toronto | New York | Miami | Lima |
| -4 | Caracas | Manaus | La Paz | |
| -3:30 | Newfoundland | | | |
| -3 | Rio de Janeiro | Sao Paulo | Buenos Aires | |
| -2 | Fernando de Noronha | | | |
| -1 | Azores | | | |
| 0 | London | Casablanca | | |
| +1 | Berlin | Paris | Rome | Madrid |
| +2 | Helsinki | Athens | Cairo | Johannesburg |
| +3 | Moscow | Kuwait | Riyadh | Nairobi |
| +3:30 | Tehran | | | |
| +4 | Dubai | Abu Dhabi | | |
| +4:30 | Kabul | | | |
| +5 | Islamabad | Karachi | Male | |
| +5:30 | Delhi | Kolkata | Mumbai | Chennai |
| +5:45 | Kathmandu | | | |
| +6 | Dacca | Colombo | | |
| +6:30 | Yangon | | | |
| +7 | Bangkok | Jakarta | | |
| +8 | Beijing | Hong Kong | Kuala Lumpur | Singapore |
| +9 | Seoul | Tokyo | | |
| +9:30 | Adelaide | | | |
| +10 | Guam | Sydney | | |
| +11 | Solomon Islands | New Caledonia | | |
| +12 | Fiji | Auckland | Wellington | |
| +12:45 | Chatham Islands | | | |

* "GMT" is een afkorting van "Greenwich Mean Time".

Bewegende beelden



1 Druk de ontspanknop half in om scherp te stellen en druk hem dan helemaal in om opnamen te maken.

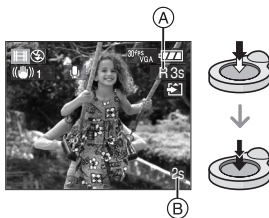

- Is de scherpte ingesteld dan gaat de betreffende aanduiding branden.
- De scherpstelling, zoom en openingswaarde zijn vast ingesteld op de instelling die geldt tijdens het starten van de opname (de eerste frame).
- De beschikbare opnametijd (A) verschijnt op het display rechts boven en de voorbije opnametijd (B) staat onderaan rechts.
1 uur 20 minuten en 30 seconden verschijnen als [1h20m30s].
- De beschikbare opnametijd en de voorbije opnametijd zijn correct bij benadering.
- De geluidsoptname start tegelijkertijd met de ingebouwde microfoon.
- Als u de stabilisatorfunctie gebruikt, staat deze vast ingesteld op [MODE1]. De ontspanknop helemaal indrukken om de opname te stoppen.

2 De ontspanknop helemaal indrukken om de opname te stoppen.

- Als de kaart vol raakt tijdens het opnemen, stopt het toestel automatisch met opnemen.

■ De aspectratio en de beeldkwaliteit wijzigen

1 Op [MENU/SET] drukken.

2 ▲/▼ bewegen om [ASPECTRATIO] te kiezen en vervolgens ► bewegen.

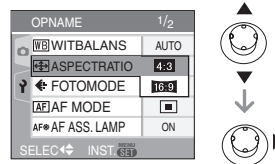

3 ▲/▼ bewegen om het onderdeel te kiezen en vervolgens op [MENU/SET] drukken.

4 ▲/▼ bewegen om [FOTO MODE] te kiezen en vervolgens ► bewegen.

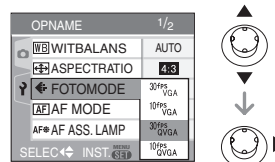

5 ▲/▼ bewegen om het onderdeel te kiezen en vervolgens op [MENU/SET] drukken.

Als u [4:3] hebt gekozen in het scherm van stap **2**

| Onderdeel | Beeldresolutie | fps |
|-------------|----------------|-----|
| [30fpsVGA] | 640×480 pixels | 30 |
| [10fpsVGA] | | 10 |
| [30fpsQVGA] | 320×240 pixels | 30 |
| [10fpsQVGA] | | 10 |

Als u [16:9] hebt gekozen in het scherm van stap **2**

| Onderdeel | Beeldresolutie | fps |
|-------------|----------------|-----|
| [30fps16:9] | 848×480 pixels | 30 |
| [10fps16:9] | | 10 |

- fps “frames per seconde”; Dit verwijst naar het aantal frames gebruikt in 1 seconde.
- U kunt zachtere beeldopnamen maken met “30 fps”.
- U kunt langere beeldopnamen maken met “10 fps” maar de kwaliteit is wel minder.
- Met [10fpsQVGA] blijft het bestand klein. Daarom is deze grootte geschikt voor verzending per e-mail.

6 Op [MENU/SET] drukken om het menu te sluiten.

- **U kunt ook de ontspanknop tot de helft indrukken om het menu te sluiten.**



- Het focusbereik is 5 cm tot ∞ (Breed), 30 cm tot ∞ (Tele).
- P112 raadplegen voor informatie over de beschikbare opnametijd.
- De beschikbare opnametijd die afgebeeld wordt op het scherm zou niet op regelmatige wijze af kunnen lopen.
- Bewegende beelden kunnen niet zonder geluid opgenomen worden.
- Dit apparaat kan geen bewegende beelden opslaan op MultiMediaCard.
- **Wanneer u de beeldkwaliteit instelt op [30fpsVGA] of [30fps16:9] raden we het gebruik aan van een high-speedf-SD-geheugenkaart met “10MB/s” of meer (op de verpakking).**
- **Afhankelijk van het type SD-geheugenkaart of SDHC-geheugenkaart kan het opnemen halverwege stoppen.**

• We raden het gebruik aan van een SD-geheugenkaart/ SDHC-geheugenkaart van Panasonic.

- Afhankelijk van het type SD-geheugenkaart of SDHC-geheugenkaart kan de kaarttoegangs-aanduiding even verschijnen na het opnemen van bewegende beelden. Dit is geen storing.
- Als bewegende beelden die met dit toestel opgenomen zijn, teruggespeeld worden op andere apparatuur, kan het zijn dat de kwaliteit van beelden en geluiden achteruit gaat of dat beelden niet teruggespeeld kunnen worden. Het kan ook gebeuren dat bepaalde opslag-informatie niet correct op het scherm wordt weergegeven.
- In de bewegende-beelden-functie [REVIEW], kunt u de richting-functie en de overzichtsfunctie niet gebruiken.
- U kunt in [MODE2] de optische stabilisator niet instellen.
- De bijbehorende software bevat QuickTime om bestanden met bewegende beelden die opgenomen zijn met dit toestel terug te spelen op een PC.

Meervoudige schermen afbeelden (Meervoudig terugspelen)



1 Het zoomhendeltje in de richting van [W] [T] zetten om meervoudige schermen af te beelden.

(Scherm wanneer er 9 schermen afgebeeld worden)

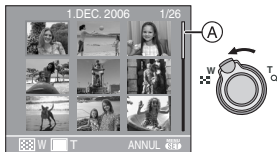

- [W][T]: 1 scherm → 9 schermen → 25 schermen → Schermdisplay (P64)
- Zet het zoomhendeltje naar [Q] [T] om terug te keren naar het vorige scherm.
- Wanneer u naar meervoudige schermen schakelt, verschijnt er een schuifbalk (A). U kunt de locatie van het afgebeelde beeld in alle opgenomen opnamen bevestigen met deze schuifbalk.

2 ▲/▼/◀/▶ bewegen om een beeld te kiezen.

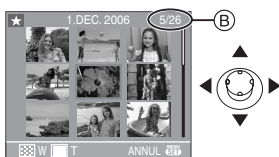

- (B): Het aantal gekozen beelden en het totaal opgenomen beelden
- De opnamedatum en het nummer van het gekozen beeld verschijnen samen met het totaal aantal gemaakte opnamen.

- Afhankelijk van het opgenomen beeld en de instellingen, kunnen de volgende pictogrammen verschijnen.
 - [★] (Favorieten)
 - [] (Bewegend beeld)
 - [] ([BABY1]/[BABY2] in scènefunctie)
 - [] (Vertrekdatum)

■ Voorbeelden van 25 schermen



■ Om terug te keren naar normaal terugspelen

Op [Q] [T] zetten of op [MENU/SET] drukken.

- Het beeld krijgt een oranje rand.

■ Een beeld wissen tijdens meervoudig terugspelen

- 1 ▲/▼/◀/▶ bewegen om een beeld te kiezen en vervolgens op [] drukken.
- 2 ▲ bewegen om [JA] te kiezen.
- 3 Op [MENU/SET] drukken.



- Zelfs als de aanduidingen op het scherm uitstaan in de normale terugspeelfunctie (P35), verschijnt de opname-informatie enz. op het scherm in meervoudig terugspelen. Als u terugkeert naar het vorige scherm, worden de aanduidingen op het scherm afgebeeld net als tijdens de normale terugspeelfunctie.
- Beelden zullen niet afgebeeld worden in de gedraaide richting zelfs als [LCD ROTEREN] ingesteld is op [ON]. (P82)

Beelden afspelen volgens opnamedatum (Kalenderplayback)



Met de kalenderplaybackfunctie kunt u opnamen afspelen volgens de opnamedatum.

1 Het zoomhendeltje naar [] [W] zetten om het kalenderscherm af te beelden.



- De opnamedatum van de opname die u op het scherm kiest wordt de gekozen datum als u eerst het kalenderscherm afbeeldt.
- Als er meerdere opnamen zijn met dezelfde datum, verschijnt eerst de eerst gemaakte opname van die datum.
- De kalender wordt per maand afgebeeld.

2 ▲/▼/◀/▶ bewegen om de datum te kiezen.

- ▲/▼: Kies de maand
- ◀/▶: Kies de datum
- Als er geen opnamen tijdens een bepaalde maand zijn gemaakt, verschijnt deze maand niet.

3 Druk op [MENU/SET] om de opnamen af te beelden die u op de gekozen datum hebt gemaakt.



- De opnamen die u op de gekozen datum hebt gemaakt, verschijnen in 9 terugspeelschermen.
- Zet het zoomhendeltje naar [] [W] om terug te keren naar het kalenderscherm.

4 ▲/▼/◀/▶ bewegen om een opname te kiezen en druk dan op [MENU/SET].

- De gekozen afbeelding verschijnt in het 1 e playbackscherm.

■ Terugkeren naar het playbackscherm.

Als de kalender op het scherm staat, draait u de zoomhendel op [Q] [T] om 25 schermen af te beelden, 9 schermen en 1 scherm. (P63)



- De opnamen worden afgebeeld zonder gedraaid te worden ook als u [LCD ROTEREN] op [ON] hebt ingesteld. (P82)
- U kunt de kalender weergeven van januari 2000 tot december 2099.
- Als de opnamedatum van de beelden die u met de meervoudige terugspeelfunctie hebt gekozen niet tussen januari 2000 en december 2099 valt, verschijnt de oudste opnamedatum in de kalender.
- Afbeeldingen die u bewerkt op de PC hebben andere data dan de werkelijke opnamedata.
- Als u de datum van de camera niet hebt ingesteld (P16), is de opnamedatum ingesteld op 1 januari 2006.
- Als u opnamen maakt nadat u de reisbestemming hebt ingesteld in [WERELDTIJD] (P58), worden deze opnamen afgebeeld met de data van de reisbestemming in de kalenderterugspeelfunctie.

De terugspeelzoom gebruiken



1 Het zoomhendeltje op [Q] [T] zetten om het beeld te vergroten.



- Q : 1× → 2× → 4× → 8× → 16×
- Wanneer u het zoomhendeltje op [] [W] zet nadat het beeld vergroot is, wordt de vergroting minder. Wanneer u het zoomhendeltje naar [Q] [T] zet, verhoogt de vergroting.
- Wanneer u de vergroting wijzigt, verschijnt de aanduiding van de zoomstand (A) gedurende ongeveer 1 seconde om de stand van de vergrootte sectie te controleren.

2 ▲/▼/◀/▶ bewegen om de stand te wijzigen.



- Wanneer u de af te beelden positie verplaatst, verschijnt de aanduiding van de zoomstand gedurende ongeveer 1 seconde.

■ De terugspeelzoom annuleren

Naar [] [W] zetten of op [MENU/SET] drukken.

■ Een opname wissen tijdens de terugspeelzoom

- 1 Op [] drukken.
- 2 ▲ bewegen om [JA] te kiezen.
- 3 Op [MENU/SET] drukken.



- Zelfs als de aanduidingen op het scherm uitstaan in normale de terugspeelfunctie (P35), verschijnen de vergroting en de handeling op het scherm wanneer de terugspeelzoom geactiveerd is. U kunt schakelen tussen het afbeelden of niet afbeelden van de aanduidingen op het scherm door op [DISPLAY] te drukken. Wanneer u de vergroting op 1× instelt, worden de aanduidingen op het scherm afgebeeld als in de normale terugspeelfunctie.
- Hoe meer het beeld vergroot wordt, hoe slechter de kwaliteit ervan wordt.
- Gebruik de bijwerkfunctie om het vergrote beeld op te slaan. (P88)
- Het kan zijn dat de terugspeelzoom niet werkt als de opnamen met andere apparatuur zijn gemaakt.

Bewegende beelden terugspelen/Beelden met geluid



■ Bewegende beelden

- ◀/▶ bewegen om een beeld te kiezen met het pictogram van een bewegend beeld [] / [] / [] / [] en ▼ bewegen om dit af te spelen.

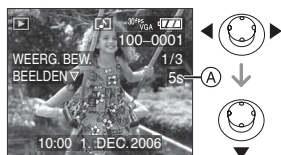

- De opnametijd van de bewegende-beeldopname (A) verschijnt op het display. Als het terugspelen start, verdwijnt de opnametijd en verschijnt de verstreken terugspeeltijd rechts boven op het display.

1 uur 20 minuten en 30 seconden verschijnen als [1h20m30s].

- De cursor die afgebeeld wordt tijdens het terugspelen is dezelfde als ▲/▼/◀/▶.
- Opnieuw ▼ bewegen om het terugspelen van bewegende beelden te stoppen en terug te keren naar het normale terugspeelscherm.



Snel vooruit spoelen/Snel achteruit spoelen

◀/▶ blijven bewegen tijdens het terugspelen van bewegende beelden.

- ◀: Snel achteruit
- ▶: Snel vooruit

- Het toestel keert terug naar de normale terugspeelfunctie van bewegende beelden als ◀/▶ vrijgegeven wordt.

Pauze invoeren

▲ bewegen tijdens het terugspelen van bewegende beelden.

- Opnieuw ▲ bewegen om pauze te wissen.

Frames afzonderlijk doorbladeren

Beweeg ◀/▶ terwijl u in pauze staat.

- ◀: Frames afzonderlijk vooruit bladeren
- ▶: Frames afzonderlijk voorwaarts

Beweeg ▲ opnieuw om de pauze te annuleren en terug te keren naar de normale beeldterugspeelwijze.

■ Beelden met geluid

- ◀/▶ bewegen om het beeld te kiezen met het geluidspictogram [] en vervolgens ▼ bewegen om het beeld met geluid terug te spelen.



- Lees [AUDIO OPNAME] (P75) en [AUDIO DUB.] (P87) voor informatie over hoe u niet bewegende opnamen maakt met geluid.



- U kunt het geluid horen uit de speaker. Lees [VOLUME] (P21) voor informatie over hoe u het volume regelt in het [SET-UP] menu.
- Het formaat dat met dit toestel teruggespeeld kan worden is QuickTime Motion JPEG.
- Vergeet niet dat het programma QuickTime meegeleverd wordt om bestanden van bewegende beelden die gemaakt zijn met het toestel terug te spelen op een PC. (P92)
- Sommige QuickTime Motion JPEG-bestanden die opgenomen zijn met een PC of andere apparatuur kunnen niet met dit toestel teruggespeeld worden.
- Als u bewegende beelden terugspelt die opgenomen zijn met andere apparatuur kan de beeldkwaliteit slechter worden of kunnen de opnamen niet teruggespeeld worden.
- Met een hoge-vermogenskaart is het mogelijk dat de snel-achteruiterugspoelfunctie langzamer dan normaal gaat.
- De volgende functies kunt u niet gebruiken met bewegende beelden en opnamen met geluid.
 - Terugspeelzoom
(Terwijl u terugspelt of de beweging stopt van opnamen en terwijl u geluid afspeelt)
 - [LCD ROTEREN]/[ROTAREN]/[AUDIO DUB.] (Bewegend beeld)
 - [NW. RS.]/[BIJWERKEN]/[ASPECT CONV.]

Stilstaande beelden maken van een bewegend beeld



U kunt stilstaande beelden maken van een bewegende-beeldopname. Dit is handig als u bijvoorbeeld de beweging aandachtig wilt bekijken van iemand die sport doet.

- 1 Beweeg ◀/▶ om een beeld te kiezen met het pictogram [30fps VGA]/ [10fps VGA]/ [30fps QVGA]/ [10fps QVGA]/ [30fps 16:9]/ [10fps 16:9] en beweeg ▼ om dit terug te spelen.**

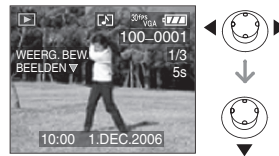

- 2 Beweeg ▲ om de teruggespeelde opname te onderbreken.**

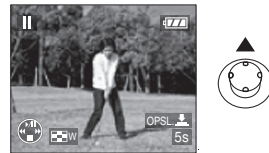

- Beweeg ▲ opnieuw om terug te keren naar de terugspeelfunctie.
- Beweeg ◀/▶ tijdens de onderbreking om elk afzonderlijk frame te bekijken.
- Als u op de ontspanknop drukt, kunt u de stilstaande beelden als afzonderlijke opname opslaan. (Met de stappen 4)

3 Draai het zoomhendeltje naar [Z] [W] om het scherm met 9 afbeeldingen te openen.



- Als dit scherm met 9 afbeeldingen op het display staat, draait u de zoomhendel naar [Z] [W] om over te schakelen naar frames/seconde.

Als u [30fps VGA] / [30fps QVGA] / [30fps 16:9] ingesteld hebt

30 frames/seconde → 15 frames/seconde → 10 frames/seconde → 5 frames/seconde

Als u [10fps VGA] / [10fps QVGA] / [10fps 16:9] hebt ingesteld

10 frames/seconde → 5 frames/seconde

- Het zoomhendeltje op [Q] [T] zetten om terug te keren naar het vorige frames/seconde scherm.
- U kunt het volgende frame bekijken met ▲/▼/◀/▶.
 - ▲/▼: Verplaats 3 frames tegelijkertijd naar voor/achter.
 - ◀/▶: Verplaats 1 frame tegelijkertijd naar voor/achter.

4 Op de ontspanknop drukken.

- De melding [DEZE NEGEN BEELDEN OPSLAAN ALS ÉÉN BEELD ?] verschijnt. Ook de melding [ALS EEN APART BEELD OPSLAAN ?] verschijnt als u de opname hebt opgeslagen in stap **2**.

5 Beweeg ▲ om [JA] te kiezen en vervolgens op [MENU/SET] drukken.

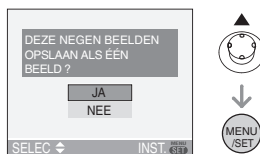

- De negen beelden worden opgeslagen als één beeld.

■ Beeldresolutie

| Onderdeel | 1 beeld | 9 beelden |
|-------------|---------|-----------|
| [30fpsVGA] | 0,3 M | 2 M |
| [10fpsVGA] | 0,3 M | 2 M |
| [30fpsQVGA] | 0,3 M | 1 M |
| [10fpsQVGA] | 0,3 M | 1 M |
| [30fps16:9] | 2 M | 2 M |
| [10fps16:9] | 2 M | 2 M |

- [KWALITEIT] (P74) staat vast ingesteld op [].



- Stilstaande beelden die gemaakt zijn in een film met andere apparatuur kunt u wellicht niet opslaan.

Het functiemenu [OPNAME] gebruiken



De opnamemogelijkheden verhogen door kleureffecten, beeldbijstellingen enzovoort in te stellen enz.

- De functieknop instellen op de gewenste opnamefunctie.
- Menuonderdelen verschillen afhankelijk van de functie die gekozen is met de instelknop (P5). Op deze pagina wordt beschreven hoe u [AUDIO OPNAME] instelt in de normale opnamefunctie [📷]. (Lees P70 tot 78 voor elk menuonderdeel.)
- Kies [RESETTEN] in het [SET-UP] menu om de menu-instellingen weer in te stellen zoals deze waren op het ogenblik van de aankoop. (P21)

1 Op [MENU/SET] drukken.

2 ▲/▼ bewegen om het menuonderdeel te kiezen.

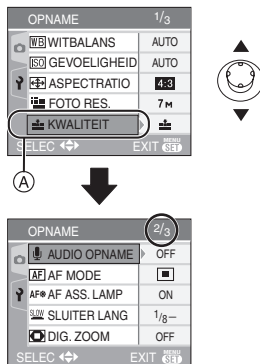

- ▼ bewegen in ① om over te schakelen naar het volgende menuscherm.

3 ► bewegen, ▲/▼ bewegen om de instelling te kiezen en vervolgens op [MENU/SET] drukken.

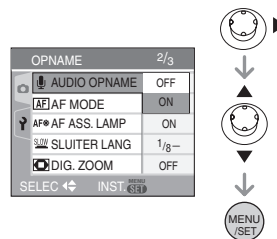

4 Op [MENU/SET] drukken om het menu te sluiten.

- U kunt ook de ontspanknop tot de helft indrukken om het menu te sluiten.

■ Over de onderdelen in de menuschermen

- Er zijn 3 menuschermen (1/3, 2/3 en 3/3).
- U kunt ook tussen de schermen kiezen in elk willekeurig onderdeel door het zoomhendeltje te verplaatsen.

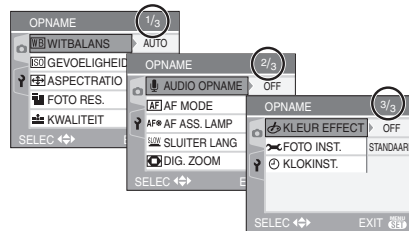

[WITBALANS]



Tinten corrigeren voor meer natuurlijke opnamen



Op [MENU] drukken om het [OPNAME] functie menu af te beelden en het in te stellen onderdeel te kiezen. (P69)

Met deze functie kunt u een witte kleur produceren die dichter is bij de echte kleur in met zonlicht, halogeenbelichting, enz. gemaakte opnamen waarin het witte licht roodachtig of blauwachtig kan lijken. Kies een instelling die past bij de opnamecondities.

| | |
|---------------------|--|
| [AUTO] | voor de automatische instelling (automatische witbalans) |
| (Daglicht) | voor buitenopnamen op een heldere dag |
| (Bewolkt) | voor buitenopnamen op een bewolkte dag |
| (Schaduw) | voor het maken van opnames buiten in de schaduw |
| (Halogeen) | voor opname bij halogeen licht |
| (Witinstelling) | voor gebruik van de voorinstelde witbalans |
| SET (Witinstelling) | voor het opnieuw instellen van de witbalans |

- Als u een instelling kiest die niet [AUTO] is, kunt u de witbalans nauwkeurig afstellen.

■ Automatische witbalans

Het beschikbare balansbereik wordt afgebeeld in de volgende illustratie. Wanneer u een beeld maakt dat buiten het beschikbare witbalansbereik valt, kan het beeld roodachtig of blauwachtig lijken. Zelfs binnen de grenzen van het bereik, zal de automatische witbalans niet juist werken als er veel lichtbronnen zijn of als er geen kleur die in de buurt van wit komt is. In deze gevallen, de witbalans op een andere functie dan [AUTO] zetten.

- 1 De automatische witbalans zal met dit bereik werken.
- 2 Blauwe lucht
- 3 Bewolkte lucht (Regen)
- 4 Schaduw
- 5 TV scherm
- 6 Zonlicht
- 7 Wit fluorescerend licht
- 8 Gloeilamp
- 9 Zonsopgang en zonsondergang
- 10 Kaarslicht

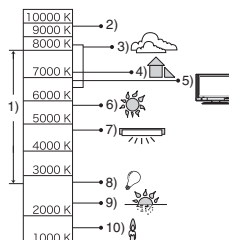

K= Kelvintemperatuur en kleuren

■ De witbalans handmatig instellen

[SET]

Gebruik deze functie om de witbalans handmatig in te stellen.

- 1 Kies [SET] en druk dan op [MENU/SET].
- 2 Richt de camera op een wit stuk papier of iets dergelijks zodat het frame in het middel gevuld is met het witte object en druk dan op [MENU/SET].



- 3 Twee keer op [MENU/SET] drukken om het menu te sluiten.
 - U kunt ook de ontspanknop tot de helft indrukken om het menu te sluiten.

■ De witbalans fijn afstellen []

U kunt de witbalans fijn afstellen als u de gewenste tint niet krijgt met de gewone witbalans.

- Stel de witbalans in op [] [] [] [] [].

- 1 ▲ [] bewegen, meerdere keren, totdat [WB INSTELLEN] verschijnt en dan ◀▶ bewegen om de witbalans fijn in te stellen.

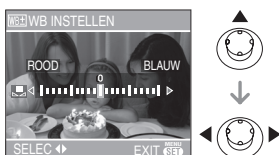

- ◀ [ROOD]: Bewegen wanneer de tint blauwachtig is.
- ▶ [BLAUW]: Bewegen wanneer de tint roodachtig is.
- Kies [0] om de oorspronkelijke witbalans weer in te stellen.

- 2 Op [MENU/SET] drukken om te eindigen.

- U kunt ook de ontspanknop tot de helft indrukken om het menu te sluiten.
- De witbalansaanduiding op het scherm wordt rood of blauw.



Over de witbalans

- Wanneer u een opname maakt met de flits, wordt de witbalans automatisch aangepast (behalve bij []). Bij onvoldoende flitslicht kan het echter zijn dat de witbalans niet goed wordt aangepast.
- De witbalans kan in de eenvoudige functie [] en in de scènefunctie niet ingesteld worden.

Over het fijn afstellen van de witbalans

- U kunt de witbalans onafhankelijk nauwkeurig afstellen voor elke witbalansfunctie.
- De instelling voor het nauwkeurig afstellen van de witbalans wordt door het beeld gebruikt wanneer u de flits gebruikt.
- De fijnafstelling van de witbalans blijft ook opgeslagen als u de camera uitzet.
- Het niveau van de instelling voor het nauwkeurig afstellen van de witbalans in [] keert terug naar [0] wanneer u de witbalans opnieuw instelt met behulp [SET].
- U kunt de witbalans niet nauwkeurig afstellen wanneer [KLEUR EFFECT] (P78) is ingesteld op [COOL], [WARM], [B/W] of [SEPIA].

[ISO] [GEOVOELIGHEID]
De lichtgevoeligheid instellen



Op [MENU] drukken om het [OPNAME] functie menu af te beelden en het in te stellen onderdeel te kiezen. (P69)

ISO is een maat voor de gevoeligheid voor licht. Hoe hoger de gevoeligheid is, hoe minder licht u nodig hebt voor een opname: de camera wordt beter geschikt voor opnamen op donkere plaatsen.

| | | |
|---|-----------------|---------------|
| ISO-gevoeligheid | 100 ←————→ 1250 | |
| Gebruiken op heldere plekken (b.v. buiten) | Geschikt | Niet geschikt |
| Gebruiken op donkere plekken | Niet geschikt | Geschikt |
| Sluittijd | Langzaam | Snel |
| Ruis | Minder | Verhoogd |

| | |
|------------------|---|
| [AUTO] | De ISO-gevoeligheid wordt automatisch afgesteld volgens de helderheid. |
| [i ISO] | De ISO-gevoeligheid wordt afgesteld volgens de beweging van het onderwerp en de helderheid. |
| [ISO100] | De gevoeligheid is vastgesteld op verschillende instellingen. |
| [ISO200] | |
| [ISO400] | |
| [ISO800] | |
| [ISO1250] | |

- Wanneer ingesteld op [AUTO], wordt de ISO-gevoeligheid automatisch afgesteld op een maximum van [ISO200] volgens de helderheid. (Deze kan afgesteld worden tot een maximum van [ISO400] wanneer u de flits gebruikt.)

■ Over [i ISO] (Intelligente ISO-gevoeligheidsbediening)

Het toestel spoort de beweging van het onderwerp op in de buurt van het midden van het scherm en zet vervolgens de optimale ISO-gevoeligheid en sluitertijd in afhankelijk van de beweging en de helderheid van het onderwerp.

- Golfstoring wordt vermeden wanneer u beelden binnen maakt van een bewegend onderwerp door de ISO-gevoeligheid te vergroten en de sluitertijd sneller te maken.



1/125 ISO800

- Ruis wordt vermeden wanneer er binnen beelden gemaakt worden van een onderwerp zonder beweging door de ISO-gevoeligheid te vergroten.

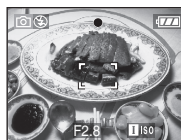

1/30 ISO200

- Wanneer u instelt op [i ISO], wordt de ISO-gevoeligheid automatisch afgesteld op een maximum van [ISO800] ([ISO400] wanneer u de flits gebruikt).



- Wanneer u de ontspanner tot de helft indrukt, verschijnt er [i ISO] (A). Wanneer u de sluiterknop helemaal indrukt, wordt de sluitertijd even afgebeeld.



- Als u [**I**] ISO selecteert, kunnen digitale zoom, auto bracket en langzame ontspanner niet gebruikt worden.
- Afhankelijk van de helderheid en hoe snel het onderwerp beweegt, kan golfstoring vermeden worden zelfs als [**I**] ISO geselecteerd is.
- Het toestel kan niet in staat zijn de beweging op te sporen van het onderwerp in de volgende gevallen.
 - Wanneer het onderwerp klein is
 - Wanneer het bewegend onderwerp zich aan de rand van het scherm bevindt
 - Wanneer het onderwerp begint met bewegen op het moment dat de ontspanknop helemaal ingedrukt wordt
- De ISO-gevoeligheid wordt automatisch ingesteld op de volgende optimale waarde in [H. GEVOELIGH.] (P55) in scènefunctie.
 - [ISO3200]
- Om opnameruis te voorkomen, raden we aan de ISO-gevoeligheid af te doen nemen of [FOTO INST.] op [NATURAL] in te stellen. (P78)
- De ISO-gevoeligheid kan niet ingesteld worden in de volgende gevallen.
 - Simpele functie [**♥**]
 - Bewegende beeldfunctie [**FF**]
 - Scènefunctie



[ASPECTRATIO]

De aspectratio instellen



Op [**MENU**] drukken om het [OPNAME] functie menu af te beelden en het in te stellen onderdeel te kiezen. (P69)

Als u de aspectratio wijzigt, kunt u een hoek (standpunt) kiezen die past bij het object.

| | |
|------|--|
| 4:3 | <p>Kiezen om opnamen te maken met dezelfde aspectratio als een 4:3 TV of een computermonitor.</p>  |
| 3:2 | <p>Kiezen om opnamen te maken met dezelfde 3:2 aspect ratio als een 35 mm film.</p>  |
| 16:9 | <p>Dit is geschikt voor landschappen etc. waar een breed zicht wensbaar is. Dit is ook geschikt voor het terugspelen van beelden op een breedbeeld TV, hoge definitie TV etc.</p>  |



- In de functie voor bewegende beelden [**FF**] kunt u [**4:3**] kiezen of [**16:9**]. (P61)
- De uiteinden van de opgenomen opnamen kunnen afgeknipt worden bij het afdrucken. (P108)

[FOTO RES.]/[KWALITEIT]

Een beeldresolutie en –kwaliteit
kiezen die overeenkomen met uw
eigen gebruik



Op drukken om het [OPNAME] functie menu af te beelden en het in te stellen onderdeel te kiezen. (P69)

Een digitaal beeld is samengesteld uit ontelbare punten die pixels heten. Ook al ziet u het verschil op het scherm van het toestel niet, hoe meer pixels, hoe mooier het beeld zal wanneer dit afgedrukt wordt op een groot stuk papier of op een computermonitor. Beeldresolutie verwijst naar de compressiewaarde die gebruikt wordt om digitale opnamen op te slaan.

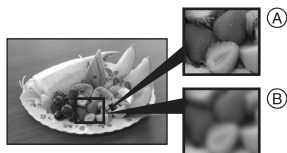

Ⓐ Heel veel pixels (Fijn)

Ⓑ Weinig pixels (Grof)

* Deze opnamen zijn voorbeelden van dit effect.

■ Aantal pixels

U kunt opnamen duidelijker afdrukken wanneer er een grotere beeldresolutie **[7M]** (7M) gekozen is.

Wanneer er een kleinere beeldresolutie **[0,3M]** (0,3M EZ) gekozen is, kunt u meer opnamen opnemen en deze via e-mail als bijlage verzenden of ze op een website zetten omdat ze klein genoeg zijn.

■ Aspectratio [4:3].

| | |
|-----------------------|------------------|
| 7M (7M) | 3072×2304 pixels |
| 5M (5M EZ) | 2560×1920 pixels |
| 3M (3M EZ) | 2048×1536 pixels |
| 2M (2M EZ) | 1600×1200 pixels |
| 1M (1M EZ) | 1280×960 pixels |
| 0,3M (0,3M EZ) | 640×480 pixels |

■ Aspectratio [3:2].

| | |
|-----------------------|------------------|
| 6M (6M) | 3072×2048 pixels |
| 2,5M (2,5M EZ) | 2048×1360 pixels |

■ Aspectratio [16:9].

| | |
|--------------------|------------------|
| 5,5M (5,5M) | 3072×1728 pixels |
| 2M (2M EZ) | 1920×1080 pixels |

■ Kwaliteit

U kunt het aantal opnamen vergroten zonder de beeldresolutie te wijzigen als u de resolutie instelt op .

| | |
|--|---|
| | Fijn (Lage compressie): Dit type geeft voorrang aan de beeldkwaliteit. De beeldkwaliteit zal hoog zijn. |
| | Standaard (Hoge compressie): Dit type geeft voorrang aan het aantal opnamen. Er zullen standaard kwaliteit opnamen gemaakt worden. |



- Het aantal pixels dat gekozen kan worden verschilt afhankelijk van de aspectratio. Als u de aspectratio wijzigt, stelt u de beeldresolutie in.
- “EZ” is een afkorting voor “Extra optical Zoom”. Dit is een functie die de optische zoomratio verder uitbreidt. Als u een beeldresolutie kiest met EZ afgebeeld, is de zoomratio extra tot een maximum van 5,5× wanneer de digitale zoom ingesteld is op [OFF]. (P29)
- De verengde optische zoom werkt niet in [H. GEVOELIGH.] in de scènefunctie, daarom wordt de grootte voor [EZ] niet afgebeeld.
- Beelden kunnen mozaïsch lijken afhankelijk van het object en de opnamecondities.
- P110 lezen voor informatie over het aantal opnamen.
- Het aantal opnamen hangt af van het object.
- Het op het scherm afgebeelde aantal resterende opnamen valt eventueel niet samen met de opgenomen beelden.
- In de eenvoudige functie [♥] worden de instellingen als volgt.
 - [ENLARGE]:
4:3 : [7M] (7M) / []
 - [4"×6"/10×15cm]:
3:2 : [25M] (2,5M EZ) / []
 - [E-MAIL]:
4:3 : [0.3M] (0,3M EZ) / []

[AUDIO OPNAME]



Stilstaande beelden opnemen met geluid



Op [MENU] drukken om het [OPNAME] functie menu af te beelden en het in te stellen onderdeel te kiezen. (P69)

U kunt geluid opnemen met stilstaande opnamen als deze functie ingesteld is op [ON]. Dit betekent dat u de conversatie tijdens de opname of een uitleg bij het beeld kunt opnemen.

- [] verschijnt op het scherm wanneer u [AUDIO OPNAME] op [ON] instelt.
- Scherpstellen op het object en op de ontspanknop drukken om de opname te starten. De opname zal automatisch stoppen na ongeveer 5 seconden. U hoeft de ontspanknop niet de hele tijd in te drukken.
- Het geluid wordt opgenomen met de ingebouwde microfoon.
- Als u op [MENU/SET] drukt tijdens het geluidsoptname, wordt het geluidsoptname geannuleerd. Het geluid wordt niet opgenomen.
- Wanneer geluid opgenomen wordt met elke opname, zal het totale aantal opnamen dat opgeslagen kan worden op elke kaart enigszins afnemen.



- U kunt geen opnamen maken met geluid in auto bracket, burstfunctie of [STERRENHEMEL] in de scènefunctie.

[AF MODE]
De scherpstellersfocusmethode instellen



Druk op [MENU] om het [OPNAME] functie menu weer te geven en kies dan het in te stellen onderdeel. (P69)
 De functie kiezen die overeenkomt met de opnamecondities en de samenstelling.

9-zone-focussing :
 Het toestel stelt scherp op één van de 9 focuszones. Dit werkt wanneer het object zich niet in het midden van het scherm bevindt.

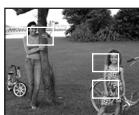

3-zone-focussing (Hoge snelheid):
 Het toestel stelt snel scherp op één van de 3 punten van de focuszones. d.w.z. links, rechts of in het midden. Dit werkt wanneer het object zich niet in het midden van het scherm bevindt.



1-zone-focussing (Hoge snelheid):
 Het toestel stelt snel scherp op het object in de AF-zone in het midden van het scherm.



1-zone-focussing:
 Het toestel stelt scherp op het object in de AF-zone in het midden van het scherm.



Punt-focussing:
 Het toestel stelt scherp op een beperkte en nauwe zone op het scherm.



Over [] of []
 • Het beeld kan even stoppen met bewegen voordat er scherpgesteld wordt wanneer u de ontspanknop tot de helft indrukt. Dit is geen string.



• De AF-zone die op het midden van het scherm afgebeeld wordt is groter dan normaal wanneer u de digitale zoom gebruikt of wanneer u opnamen op donkere plekken maakt.



- Het toestel focust op alle AF-zones wanneer veelvoudige AF-zones (max. 9 zones) op het zelfde moment gaan branden.
- De focusstand wordt niet vooraf bepaald. Deze wordt ingesteld op de stand die het toestel automatisch bepaalt op het moment dat u scherpstelt. Als u de focusstand wilt bepalen om opnamen te maken, schakelt u de AF-functie naar [], [] of [].
- De AF-functie naar [] of [] schakelen als het moeilijk is scherp te stellen met behulp van [].
- De AF-functie kan niet ingesteld worden in de eenvoudige functie [], [VUURWERK] of [ZELFPORTRET] in de scènefunctie.

[AF ASS. LAMP]

AF* Scherpstellen bij weinig licht wordt makkelijker



Op [MENU] drukken om het [OPNAME] functie menu af te beelden en het in te stellen onderdeel te kiezen. (P69)

Het object verlichten maakt het makkelijker scherp te stellen wanneer u bij weinig licht aan het opnemen bent en scherp wilt stellen, wat moeilijk is bij weinig licht.

- Als de AF-lamp ingesteld is op [ON], wordt er een AF-zone afgebeeld met een grootte die breder is dan normaal en gaat de AF-lamp (A) aan wanneer u de ontspanknop tot de helft indrukt op donkere plekken enz.

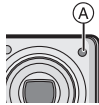

| | |
|-------|--|
| [ON] | De AF-lamp gaat aan bij weinig licht. Zodra dit gebeurt, verschijnt het pictogram van de AF-lamp [AF*] op het scherm. Het effectieve bereik van de AF-lamp is 1,5 m. |
| [OFF] | De AF-lamp gaat niet aan. |



- Voorzichtig zijn met de volgende handelingen wanneer u de AF-lamp gebruikt.
 - Niet direct in de AF-lamp kijken.
 - De AF-lamp niet met uw vingers of andere voorwerpen bedekken.
- Wanneer de AF-lamp aan gaat, wordt alleen de AF-zone op het midden van het scherm afgebeeld en is deze groter dan normaal. (P76)
- Wanneer u de AF-lamp niet wenst te gebruiken (b.v. wanneer u opnamen maakt van dieren op een donkere plek), de [AF ASS. LAMP] op [OFF] zetten. In dit geval zal het moeilijker worden scherp te stellen.

- De instelling voor [AF ASS. LAMP] staat vast op [ON] in de eenvoudige functie [♥].
- De instelling voor de [AF ASS. LAMP] staat vast op [OFF] in [LANDSCHAP] (P50), [NACHTL. SCHAP] (P51), [VUURWERK] (P53) [ZELFPORTRET] (P51) en [LUCHTFOT] (P54) in de scènefunctie.

[SLUITER LANG]

SLOW Helderere opnamen maken op donkere plekken



Op [MENU] drukken om het [OPNAME] functie menu af te beelden en het in te stellen onderdeel te kiezen. (P69)

Wanneer u beelden maakt op donkere plaatsen met weinig licht, kunt u beelden maken die helderder zijn dan normaal door een instelling te selecteren die nog langzamer is dan de langzaamste instelling van de sluitertijd.

- De langzame sluitertijden die u kunt kiezen zijn: [1/8-], [1/4-], [1/2-] en [1-].
- Dit werkt als u heldere opnamen wilt maken van zowel een nachtschap als een object met [NACHTPORTRET] (P50) in de scènefunctie.

| | |
|--------------------------------|---------------------|
| Langzame sluitertijdinstelling | 1/8- ←————→ 1- |
| Helderheid | Donkerder Helderder |
| Beweging | Minder Meer |

■ Voorbeeld





- Deze moet normaal gesproken ingesteld zijn op [1/8-] om opnamen te maken. (Wanneer u een langzame sluitertijd kiest die niet [1/8-] is, verschijnt [**SLOW**] links onderaan op de LCD-monitor.)
- Wanneer de sluitertijd langzamer gemaakt is met [SLUITER LANG], kunt u camerabeweging krijgen. We raden het gebruik van een statief en van de zelfontspanner (P42) aan.
- U kunt de langzame ontspanner niet instellen in [NACHTL. SCHAP], [VUURWERK] en [STERRENHEMEL] in de scènefunctie.



[KLEUR EFFECT] Kleureffecten instellen



Op [**MENU**] drukken om het [OPNAME] functie menu af te beelden en het in te stellen onderdeel te kiezen. (P69)
Een kleureffect kiezen dat overeenkomt met de opnamecondities en met hoe u zich de opname voorstelt.

| | |
|---------|------------------------------|
| [COOL] | Het beeld wordt blauwachtig. |
| [WARM] | Het beeld wordt roodachtig. |
| [B/W] | Het beeld wordt zwart-wit. |
| [SEPIA] | Het beeld wordt sepia. |



[FOTO INST.] De beeldresolutie instellen



Op [**MENU**] drukken om het [OPNAME] functie menu af te beelden en het in te stellen onderdeel te kiezen. (P69)
Een kleureffect kiezen dat overeenkomt met de opnamecondities en met hoe u zich de opname voorstelt.

| | |
|-----------|---------------------------|
| [NATURAL] | Het beeld wordt zachter. |
| [VIVID] | Het beeld wordt scherper. |



- Wanneer u opnamen maakt op donkere plekken, kan er ruis optreden. Om ruis te voorkomen, raden wij aan [FOTO INST.] in te stellen op [NATURAL].



[KLOKINST.] De afbeeldingvolgorde voor de datum en tijd instellen



Op [**MENU**] drukken om het [OPNAME] functie menu af te beelden en het in te stellen onderdeel te kiezen. (P69)
Datum en tijd wijzigen. (P16)

Gebruik van het [AFSPELEN] functiemenu



U kunt verschillende functies gebruiken in terugspeelfunctie om opnamen terug te spoelen, de beveiliging in te stellen voor deze opnamen, enz.

- Lees P80 tot 90 voor elk menu-onderdeel.

1 Op [MENU/SET] drukken.

2 ▲/▼ bewegen om het gewenste menuonderdeel te kiezen en vervolgens ► bewegen.

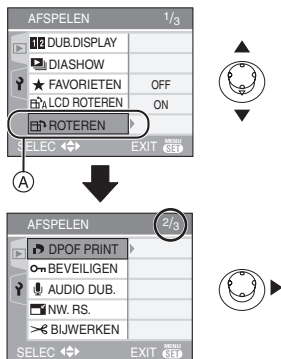

- ▼ bewegen in (A) om het volgende menuscherm te openen.
- Nadat u de stappen **1** en **2** uitgevoerd heeft, de beschrijving van het menuonderdeel in de gebruiksaanwijzing lezen en deze vervolgens instellen.

■ Over de onderdelen van de menusschermen

- Er zijn 3 menusschermen (1/3, 2/3 en 3/3).

- U kunt ook naar de menusschermen overschakelen in een menu-onderdeel door het zoomhendeltje te verplaatsen.

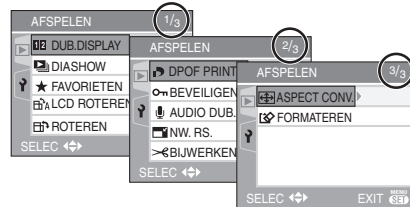

[DUB. DISPLAY]

1/2 Opnamen weergeven op een dubbel display

Op [MENU/SET] drukken om het [AFSPELEN] menu af te beelden en het in te stellen onderdeel te kiezen. (P79)

U kunt twee opnamen weergeven op het scherm om ze te vergelijken.

Beweeg ▲/▼ om over te schakelen naar het oranje frame tussen de boven- en de onderkant en beweeg ◀/▶ om het beeld te selecteren.



- 1 Het oranje frame gaat boven staan. (U kunt het beeld boven selecteren.)
- 2 Het oranje beeld gaat onderstaan. (U kunt het beeld onder kiezen.)

- ③ Het vorige beeld verschijnt.
- ④ Het volgende beeld verschijnt.
- Als u het zoomhendeltje naar [Q] [T] draait, krijgt u een grotere uitvergroting. Als u het zoomhendeltje naar [W] [W] draait, is de uitvergroting kleiner.
- Wanneer u de vergroting wijzigt, verschijnt de aanduiding van de zoomstand gedurende ongeveer 1 seconde om de stand van het vergrootte gedeelte te controleren.

■ Het dubbele display annuleren

Op [MENU/SET] drukken.

- Het beeld in het oranje frame staat op het 1e terugspeelscherm.



- Wanneer [LCD ROTEREN] ingesteld is op [ON] worden opnamen die gemaakt zijn met een verticaal gehouden toestel, verticaal teruggespeeld (gedraaid).
- U kunt niet hetzelfde beeld op een dubbel display afbeelden.
- Druk op [RETURN] om terug te keren naar het 1e terugspeelscherm.
- U kunt [DUB. DISPLAY] niet selecteren als er geen opgenomen beelden zijn of maar 1 opgenomen beeld is.

[DIASHOW]



Beelden achtereenvolgens terugspelen voor een vastgestelde tijd

Op [MENU] drukken om het [AFSPELEN] functiemenu af te beelden en het in te stellen onderdeel te kiezen. (P79)
Dit wordt aangeraden wanneer u opnamen terugspeelt op een TV-scherm. U kunt ongewenste opnamen overslaan als [FAVORIETEN] (P81) ingesteld is.

1 ▲/▼ bewegen om [ALLE] of [★] te kiezen en vervolgens op [MENU/SET] drukken.

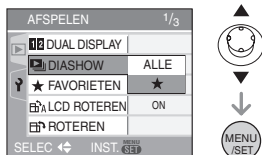

| | |
|--------|--|
| [ALLE] | Hiermee beeldt u alle opnamen af. |
| [★] | Hiermee beeldt u alleen de opnamen af die ingesteld zijn als favorieten (P81). |

- Het scherm van stap 1 verschijnt als [FAVORIETEN] op [ON] staat. Als [FAVORIETEN] op [OFF] staat, herhaalt u stap 2.
- Als geen enkele van de opnamen afgebeeld [★] is, kunt u [★] niet kiezen, zelfs als [FAVORIETEN] ingesteld is op [ON].

2 ▲ bewegen om [START] te kiezen en vervolgens op [MENU/SET] drukken.

(Scherm wanneer [ALLE] gekozen is)

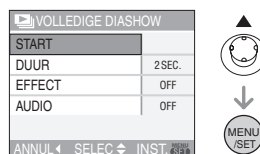

- De cursor die verschijnt tijdens een diavoorstelling (A) of als u een diavoorstelling onderbreekt (B) of tijdens een [MANUAL] diavoorstelling (C) is dezelfde als ▲/▼/◀/▶.
- ▲ bewegen om een pauze in de diavoorstelling in te lassen. Opnieuw ▲ bewegen om de pauze te annuleren.
- ◀/▶ bewegen tijdens de onderbreking om de vorige of volgende dia te bekijken. (Het geselecteerde effect wordt buiten werking gesteld)

3 ▼ bewegen om te eindigen.

■ Instelling van het geluid, de duur en het effect

Selecteer [DUUR], [EFFECT] of [AUDIO] op het scherm zoals afgebeeld in stap **2** en stel in.

| | |
|----------|--|
| [DUUR] | Kan ingesteld worden op [1SEC.], [2SEC.], [3SEC.], [5SEC.] of [MANUAL] (handmatig terugspelen). |
| [EFFECT] | Er kan een diashow-effect geselecteerd worden. [OFF]: Geen effect <input type="checkbox"/> : Nieuwe beelden schuiven over het scherm heen.  : Er verschijnen beelden vanachter de actuele beelden en vervangen deze. <input checked="" type="checkbox"/> : Nieuwe beelden vullen langzamerhand het scherm vanuit het centrum. <input checked="" type="checkbox"/> [MIX] : Er wordt een willekeurig effect geselecteerd. • Als u [DUUR] instelt op [MANUAL] worden de instellingen in [EFFECT] buiten werking gesteld. |
| [AUDIO] | Indien ingesteld op [ON], wordt het geluid van de opnamen met geluid afgespeeld. |

- U kunt alleen [MANUAL] kiezen wanneer [★] gekozen is in stap **1**.
- ◀/▶ bewegen om het vorige of het volgende beeld af te beelden wanneer [MANUAL] gekozen is.



- Als u [AUDIO] instelt op [ON] en vervolgens een beeld met geluid terugspeelt, zal het volgende beeld afgebeeld worden nadat het geluid geëindigd is.
- U kunt geen bewegende beelden terugspelen en de energiebesparing gebruiken in de diavoorstellingsfunctie. (De energiebesparing is in elk geval vast ingesteld op [10MIN.] voor handmatige diavoorstellingen of onderbreking van een diavoorstelling.)

[FAVORIETEN]

Favoriete opnamen instellen

- Op [MENU/SET] drukken om het [AFSPELEN] functiemenu af te beelden en het in te stellen onderdeel te kiezen. (P79)
U kunt het volgende doen als er een markering toegevoegd is aan opnamen en deze ingesteld zijn als favorieten.
- Alle opnamen wissen die niet ingesteld zijn als favorieten. ([ALLES WISSEN BEHALVE ★]) (P33)
 - De opnamen die ingesteld zijn als favorieten alleen als diavoorstelling afspelen. (P80)

1 ▼ bewegen om [ON] te kiezen en dan op [MENU/SET].

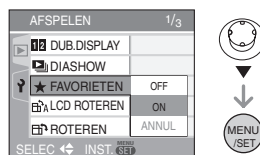

- U kunt geen opnamen als favorieten instellen als [FAVORIETEN] ingesteld is op [OFF]. De favorieten met het favorietenpictogram [★] zullen bovendien niet verschijnen wanneer [FAVORIETEN] ingesteld is op [OFF] zelfs als deze functie eerder op [ON] stond.
- U kunt [ANNUL] niet kiezen als bij geen enkel beeld [★] staat.

2 Op [MENU/SET] drukken om het menu te sluiten.

3 ◀▶ bewegen om het beeld te kiezen en vervolgens ▲ bewegen.



- Herhaal de bovenstaande procedure.
- Als ▲ ingedrukt is terwijl het [★] favorietenpictogram (A) afgebeeld wordt, wordt [★] geleegd en wordt de favorieteninstelling geannuleerd.
- U kunt tot en met 999 opnamen als favorieten instellen.

■ Alle favorieten wissen

- 1 [ANNUL] op het scherm dat getoond wordt in stap 1 kiezen en vervolgens op [MENU/SET] drukken.
- 2 ▲ bewegen om [JA] te kiezen en vervolgens op [MENU/SET] drukken.
- 3 Op [MENU/SET] drukken om het menu te sluiten.



- Wanneer u opnamen af laat drukken door een fotograaffotograaf is [ALLES WISSEN BEHALVE ★] (P33) handig omdat hiermee alleen de opnamen die u af wenst te laten drukken op de kaart blijven staan.
- [LUMIX Simple Viewer] op de CD-ROM (bijgeleverd) gebruiken om favorieten in te stellen, te bevestigen of te wissen. (Voor informatie hierover de aparte gebruikshandleiding voor aansluiting op de PC raadplegen.)
- Het kan zijn dat u opnamen die met andere apparatuur gemaakt zijn niet als favorieten in kunt stellen.

[LCD ROTEREN]/[ROTTEREN]
Om het beeld gedraaid af te beelden

Op [MENU] drukken om het [AFSPELEN] functiemenu af te beelden en het in te stellen onderdeel te kiezen. (P79)
Met deze functie kunt u automatisch opnamen verticaal afbeelden als deze gemaakt werden met een verticaal gehouden toestel of opnamen handmatig draaien met stappen van 90°.

■ Display draaien
(Het beeld wordt automatisch gedraaid en afgebeeld.)

1 ▼ bewegen om [ON] te kiezen en vervolgens op [MENU/SET] drukken.

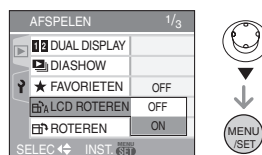

- De opnamen worden afgebeeld zonder gedraaid te worden wanneer u [OFF] kiest.
- Lees P32 voor informatie over hoe u opnamen terug kunt spelen.

2 Op [MENU/SET] drukken om het menu te sluiten.

■ Draaien (Het beeld wordt handmatig gedraaid.)

1 ◀▶ bewegen om het beeld te kiezen en vervolgens ▼ bewegen.



- De [ROTAREN] functie wordt uitgeschakeld wanneer [LCD ROTAREN] ingesteld is op [OFF].
- Bewegende beelden en beveiligde opnamen kunnen niet gedraaid worden.

2 ▲/▼ bewegen om de richting te kiezen waarin u het beeld wenst te draaien en vervolgens op [MENU/SET] drukken.

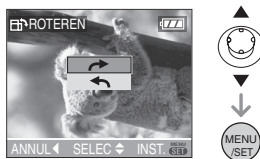

| | |
|---|---|
| ➡ | De opname draait rechtsom in stappen van 90°. |
| ⬅ | De opname draait linksom in stappen van 90°. |

3 Twee keer op [MENU/SET] drukken om het menu te sluiten.

■ Voorbeeld

Wanneer u het beeld rechtsonder draait (➡)

Originele opname

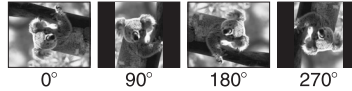

- Wanneer [LCD ROTAREN] ingesteld is op [ON] worden opnamen die gemaakt zijn met een verticaal gehouden toestel, verticaal teruggespeeld (gedraaid).
- Als u opnamen maakt door de camera op en neer te bewegen, kan het zijn dat deze opnamen niet verticaal worden afgebeeld. (P24)
- Het beeld kan enigszins wazig zijn wanneer het toestel op de TV aangesloten is met de AV-kabel (bijgeleverd) en verticaal teruggespeeld worden.
- Wanneer u opnamen terugspelt op een PC, zouden deze niet afgebeeld kunnen worden in de gedraaide richting tenzij het OS of de software compatibel is met Exif. Exif is een formaat voor stilstaande opnamen waarmee opnameinformatie enz. toegevoegd kan worden. Dit werd vastgesteld door "JEITA (Japan Electronics and Information Technology Industries Association)".
- Gedraaide opnamen worden gedraaid weergegeven als u ze terugspelt met de terugspeelfunctie en de terugspeelzoom, maar worden niet gedraaid weergegeven als u ze afspeelt met de meervoudige terugspeelfunctie.
- Het kan zijn dat u opnamen die met andere apparatuur gemaakt zijn, niet kunt draaien.

[DPOF PRINT]

 **Het af te drukken beeld en het aantal afdrucken instellen**

Op  drukken om het [AFSPELEN] functiemenu af te beelden en het in te stellen onderdeel te kiezen. (P79)
DPOF "Digital Print Order Format" is een systeem waarmee de gebruiker kan kiezen welke opnamen hij afdruckt, hoeveel exemplaren van elk beeld hij afdruckt en of de opnamedatum wel of niet afgedrukt moet worden met een DPOF-compatibele fotoprinter of fotograaf. Voor details raadpleegt u uw fotograaf.

▲/▼ bewegen om [ENKEL], [MULTI] of [ANNUL] te kiezen en vervolgens op [MENU/SET] drukken.

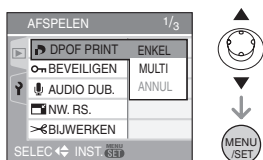

- U kunt [ANNUL] niet kiezen als er geen afdrucken ingesteld zijn in de DPOF-printsettings.

■ Enkele instelling

1  **bewegen om de af te drukken opname te kiezen en dan ▲/▼ bewegen om het aantal afdrucken in te stellen.**



- De aanduiding van het aantal afdrucken  **A** verschijnt.

- Het aantal afdrucken kan ingesteld worden op een cijfer van 0 tot 999. De DPOF-printinstelling wordt geannuleerd als het aantal afdrucken ingesteld wordt op [0].

2 Twee keer op [MENU/SET] drukken om het menu te sluiten.

■ Meervoudige instelling

1  **bewegen om het af te drukken beeld te kiezen en vervolgens ▲/▼ bewegen om het aantal afdrucken in te stellen.**

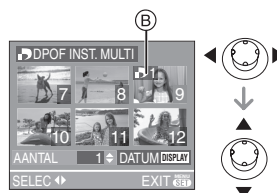

- De aanduiding van het aantal afdrucken  **B** verschijnt.
- Herhaal de bovenstaande procedure. (U kunt niet alle opnamen tegelijkertijd instellen.)
- Het aantal afdrucken kan ingesteld worden op een cijfer tussen 0 en 999. Als het aantal afdrucken ingesteld is op [0] wordt de DPOF printinstelling geannuleerd.

2 Twee keer op [MENU/SET] drukken om het menu te sluiten.

■ Alle instellingen wissen

1 ▲ bewegen om [JA] te kiezen en vervolgens op [MENU/SET] drukken.

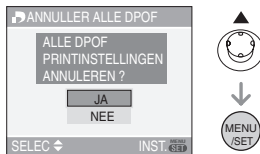

2 Op [MENU/SET] drukken om het menu te sluiten.

■ De datum afdrukken

Na het instellen van het aantal, kunt u het afdrukken met de opnamedatum instellen/annuleren door op [DISPLAY] te drukken.



- De aanduiding van de datumafdruk [DATE] © verschijnt.
- Wanneer u naar een fotograaf gaat voor digitaal afdrukken gaat, dient u het afdrukken van de datum apart te bestellen indien u dat wenst.
- Afhankelijk van de fotograaf of de printer, zou de datum niet afgedrukt kunnen worden zelfs als u instelt op het afdrukken van de datum. Voor verdere informatie raadpleegt u uw fotograaf of de gebruiksaanwijzing van uw printer.



- DPOF is een afkorting van "Digital Print Order Format". Met deze functie kunt u afdrুকinformatie opslaan en deze informatie vervolgens te gebruiken op een systeem dat DPOF verwerkt.
- DPOF-printinstelling is een handige functie als u opnamen wil afdrukken met een printer die PictBridge verwerkt. Bij het afdrukken van de datum, kan de instelling op de printer voorrang krijgen op de datuminstelling op het toestel. Controleer dus ook de instelling voor de afgedrukte datum op de printer zelf. (P94)
- U moet alle eerder DPOF-printinformatie die met andere apparatuur gemaakt is, wissen wanneer u DPOF-printinstellingen instelt op uw toestel.
- Voor bestanden die niet voldoen aan de DCF-standaard kan de DPOF-print niet ingesteld worden. DCF is een afkorting van "Design rule for Camera File system", bepaald door "JEITA (Japan Electronics and Information Technology Industries Association)".

[BEVEILIGEN]

Per ongeluk opnamen wissen voorkomen

Op [MENU] drukken om het [AFSPELEN] functiemenu af te beelden en het in te stellen onderdeel te kiezen. (P79)
U kunt een beveiliging instellen voor opnamen waarvan u niet wilt dat ze per ongeluk gewist kunnen worden.

▲/▼ bewegen om [ENKEL], [MULTI] of [ANNUL] te kiezen en vervolgens op [MENU/SET] drukken.

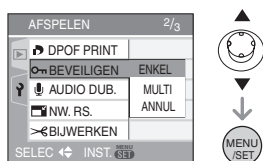

■ Enkele instelling

1 ◀/▶ bewegen om de afbeelding te kiezen en dan ▼ bewegen om te INST./ANNUL.



| | |
|---------|---|
| [INST.] | De beschermingsaanduiding [A] verschijnt. |
| [ANNUL] | De beschermingsaanduiding [A] verdwijnt. |

2 Twee keer op [MENU/SET] drukken om het menu te sluiten.

■ Meervoudige instelling/Alle instellingen wissen

Voer dezelfde handeling uit als in "DPOF PRINT] Het af te drukken beeld en het aantal afdrucken instellen". (P84 tot 85)



- Als u op [MENU/SET] drukt terwijl u de beveiliging annuleert, zal het annuleren halverwege stoppen.
- De beveiliging werkt eventueel niet op andere apparatuur.
- Indien u beveiligde opnamen wenst te wissen, dient u de beveiliging te annuleren.
- Zelfs als u opnamen op een kaart beveiligd, zullen ze gewist worden als de kaart geformatteerd wordt. (P90)
- Zelfs als u de beelden niet beschermt op een SD-geheugenkaart of een SDHC-geheugenkaart, kunnen ze niet gewist worden wanneer de Schrijfbeschermingschakelaar van de kaarten (B) ingesteld is op [LOCK].



- De volgende functies kunnen niet gebruikt worden met beveiligde opnamen.
 - [ROTAREN]
 - [AUDIO DUB.]

[AUDIO DUB.] Geluid toevoegen aan opnamen

Op [] drukken om het [AFSPELEN] functiemenu af te beelden en het in te stellen onderdeel te kiezen. (P79)
U kunt geluid toevoegen nadat u een beeld gemaakt heeft.

1 ◀▶ bewegen om het beeld te kiezen en vervolgens ▼ bewegen om de geluidsopname te starten.



- De melding [AUDIOGEGEVENS Overschrijven?] verschijnt als u al geluid hebt opgenomen.
 - ▲ bewegen om [JA] te kiezen en dan op [MENU/SET] om de geluidsopname te starten. (De opname wordt over de vorige geluidsopname geschreven.)
- Audiodubbing kan niet gebruikt worden met de volgende opnamen.
 - Bewegende beelden
 - Beveiligde opnamen
- Audiodubbing zou niet kunnen goed kunnen werken voor opnamen die gemaakt zijn met andere apparatuur.

2 ▼ bewegen om te stoppen met opnemen.

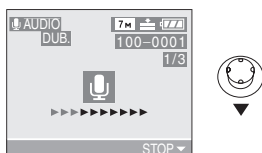

- De geluidsopname stopt automatisch als ▼ niet bewogen wordt na ongeveer 10 seconden.

3 Twee keer op [MENU/SET] drukken om het menu te sluiten.

[NW. RS.] Een beeld kleiner maken

Op [] drukken om het [AFSPELEN] functiemenu af te beelden en het in te stellen onderdeel te kiezen. (P79)
Deze functie is nuttig als u de bestandsgrootte van een beeld wilt reduceren om deze via e-mail als bijlage te versturen of naar een website wilt uploaden.

1 ◀▶ bewegen om het beeld te kiezen en vervolgens ▼ bewegen.



- De volgende opnamen kunnen geen nieuw formaat krijgen.
 - Beelden die opgenomen zijn in [0.3M] (0,3M EZ) (Aspectratio ingesteld op [4:3].)
 - Beelden die opgenomen zijn in [2.5M] (2,5M EZ) (Aspectratio ingesteld op op [3:2].)
 - Beelden opgenomen in [2M] (2M EZ) (Aspectratio ingesteld op [16:9].)
 - Bewegende beelden
 - Beelden met geluid
- Het kan zijn dat u geen nieuw formaat kunt toekennen aan opnamen die met andere apparatuur gemaakt zijn.

2 ◀/▶ bewegen om de grootte te kiezen en vervolgens ▼ bewegen.



- Formaten kleiner dan het opgenomen beeld worden afgebeeld.
 - [[5M]] / [[3M]] / [[2M]] / [[1M]] / [[0.3M]]
(Aspectratio ingesteld op [4:3].)
 - [[25M]]
(Aspectratio ingesteld op [3:2].)
 - [[2M]]
(Aspectratio ingesteld op [16:9].)
- De melding [ORIGINELE FOTO WISSEN?] verschijnt.

3 ▲/▼ bewegen om [JA] of [NEE] te kiezen en vervolgens op [MENU/SET] drukken.



- Het beeld wordt overschreven wanneer u [JA] kiest. Van nieuwe grootte voorziene opnamen kunnen niet teruggebracht worden naar hun oorspronkelijk grootte wanneer deze overschreven zijn.
- Een van nieuwe grootte voorzien beeld wordt als nieuw aangemaakt wanneer u [NEE] kiest.
- Als de vorige opname beveiligd is, kunt u deze niet vervangen. Kies [NEE] en maak een nieuwe opname met een nieuwe grootte.

4 Twee keer op [MENU/SET] drukken om het menu te sluiten.

[BIJWERKEN]
Een beeld vergroten en bijwerken

Op [MENU/SET] drukken om het [AFSPELEN] functiemenu af te beelden en het in te stellen onderdeel te kiezen. (P79)
U kunt eerst uitvergroten en dan een belangrijk deel van de opname kiezen.

1 ◀/▶ bewegen om het beeld te kiezen en vervolgens ▼ bewegen.



- De volgende opnamen kunnen niet bijgewerkt worden.
 - Bewegende beelden
 - Beelden met geluid
- Opnamen die met andere apparatuur opgenomen zijn kunnen wellicht niet bijgewerkt worden.

2 Vergroot of verklein delen die u wil bewerken met de zoomhendel.



3 ▲/▼/◀/▶ bewegen om het deel dat u wil bewerken te verplaatsen.

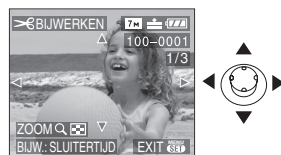

4 Op de ontspanknop drukken.

- De melding [ORIGINELE FOTO WISSEN?] verschijnt.

5 ▲/▼ bewegen om [JA] of [NEE] te kiezen en vervolgens op [MENU/SET] drukken.



- Het beeld wordt overschreven wanneer u [JA] kiest. De bijgewerkte opnamen kunnen niet teruggebracht worden naar hun originele staat wanneer ze overschreven worden.
- Een bijgewerkt beeld wordt als nieuw aangemaakt wanneer u [NEE] kiest.
- Als de vorige opname beveiligd is, kunt u deze niet vervangen. Kies [NEE] en maak een nieuwe bewerkte opname.

6 Twee keer op [MENU/SET] drukken om het menu te sluiten.



- De beeldresolutie van het bijgewerkte beeld zou kleiner kunnen worden dan die van het origineel afhankelijk van de snijgrootte.
- De beeldkwaliteit van het bijgewerkte beeld zal slechter worden.

[ASPECT CONV.]



De aspectratio van een 16:9 beeld wijzigen

Op [MENU/SET] drukken om het [AFSPELEN] functiemenu af te beelden en het in te stellen onderdeel te kiezen. (P79)
U kunt opnamen converteren die gemaakt zijn met een [16:9] aspectratio in een [3:2] of [4:3] aspect ratio.

1 ▲/▼ bewegen om [3:2] of [4:3] te kiezen en vervolgens op [MENU/SET] drukken.

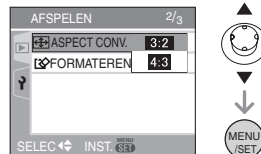

- Alleen opnamen gemaakt met een [16:9] aspectratio kunnen worden geconverteerd.
- Beelden die gemaakt zijn met andere apparatuur kunt u wellicht niet converteren.

2 ◀/▶ bewegen om een beeld te kiezen en vervolgens ▼ bewegen.



- Als u een beeld kiest of instelt met een aspectratio anders dan [16:9], verschijnt de melding [KAN OP DEZE FOTO NIET INGESTELD WORDEN] op het scherm.

3 ◀/▶ bewegen om de horizontale stand te bepalen en dan op de ontspanknop om deze te bevestigen.



- Gebruik ▲/▼ om de framestand te bepalen voor verticaal gedraaide opnamen.

- De melding [ORIGINELE FOTO WISSEN?] verschijnt.

4 ▲/▼ bewegen om [JA] of [NEE] te kiezen en vervolgens op [MENU/SET] drukken.



- De opname wordt vervangen als u [JA] kiest. Als u de aspectratio van een beeld converteert en dit dan vervangt, kunt u het oude beeld niet meer ophalen.
- Er wordt een nieuw beeld aangemaakt met de geconverteerde aspectratio als u [NEE] kiest.
- Als de vorige opname beveiligd is, kunt u deze niet vervangen. Kies [NEE] en maak een nieuw beeld met de geconverteerde aspectratio.

5 Twee keer op [MENU/SET] drukken om het menu te sluiten.

- Nadat de aspectratio is geconverteerd, kan het beeld groter worden dan het originele.
- De volgende opnamen kunnen niet geconverteerd worden.
 - Beelden met geluid
 - Bewegende beelden
- Bestanden die niet voldoen aan de DCF-standaard, kunnen niet worden geconverteerd. DCF is de afkorting van "Design rule for Camera File system", bepaald door "JEITA (Japan Electronics and Information Technology Industries Association)".

[FORMATEREN] De kaart formatteren

Op [MENU/SET] drukken om het [AFSPELEN] functiemenu af te beelden en het in te stellen onderdeel te kiezen. (P.79)
Meestal is het niet nodig om een kaart te formatteren. Formateer als de melding [STORING GEHEUGENKAART] verschijnt.

▲ bewegen om [JA] te kiezen en vervolgens op [MENU/SET] drukken.



- Formatteren wist onherroepelijk alle gegevens, inclusief beveiligde opnamen. Controleer de gegevens zorgvuldig voordat u formateert.
- Als de kaart is geformateerd op een PC of andere apparatuur, formateert u dan de kaart opnieuw op het toestel.
- Een batterij met voldoende batterijstroom (P12) of de AC-adapter (DMW-AC5; optioneel) gebruiken als u formateert.
- Het toestel niet uitzetten tijdens het formatteren.
- U kunt een SD-geheugenkaart of een SDHC-geheugenkaart niet formatteren wanneer de Schrijf-Beschermingschakelaar van de kaart (A) ingesteld is op [LOCK].



- Kan de kaart niet geformateerd worden, dan raadpleegt u het dichtstbijzijnde servicecentrum.

Aansluiten op de PC



U kunt opnamen op een PC zetten door het toestel en de PC met elkaar te verbinden. Met het programma [LUMIX Simple Viewer] (voor Windows®) op de CD-ROM (bijgeleverd) kunt u gemakkelijk opnamen op een PC zetten, afdrukken en per e-mail verzenden.

Als u “Windows 98/98SE”, gebruikt, het USB-stuurprogramma installeren en vervolgens op de computer aansluiten.

Voor informatie over het installeren van [LUMIX Simple Viewer] enz., de aparte handleiding raadplegen voor aansluiting op de PC aansluiting.

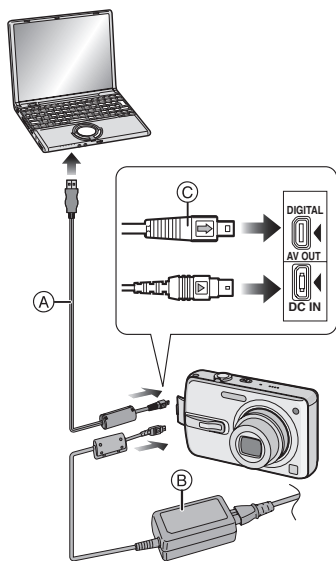

- (A): USB-kabel (bijgeleverd)
 (B): AC-adapter (DMW-AC5; optioneel)
 • Een batterij met voldoende batterijstroom of de AC-adapter (DMW-AC5; optioneel) gebruiken.

- Het toestel uitzetten voordat u de kabel erin doet of verwijdert voor de AC-adapter (DMW-AC5; optioneel).
- Stel een andere functie in dan [].

1 Zet het toestel en de PC aan.

2 Sluit het toestel aan op een PC met de USB-kabel (A) (bijgeleverd).

- De USB-kabel aansluiten met de [] markering in de richting van de [] markering op de [DIGITAL] aansluiting.
- De USB-kabel op (C) houden en recht erin doen of eruit halen. (Als u de USB-kabel er al wikkend scheef of op zijn kop indoeft kunt u de aansluitingsuiteinden vervormen en het toestel of de aangesloten apparatuur beschadigen.)

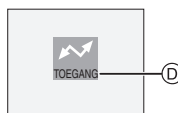

- (D): Dit bericht verschijnt tijdens de gegevensoverdracht.

[Windows]

Het stuurprogramma zit in de [My Computer] map.

- Is het de eerste keer dat u het toestel op de PC aansluit, dan wordt het benodigde stuurprogramma automatisch geïnstalleerd zodat het toestel door de “Windows Plug and Play” herkend kan worden. Vervolgens wordt het stuurprogramma weergegeven in de [My Computer] map.

[Macintosh]

Het stuurprogramma wordt weergegeven op het scherm.

- Het stuurprogramma wordt afgebeeld als [LUMIX] als u het toestel zonder kaart erin aansluit.
- Het stuurprogramma wordt afgebeeld als [NO_NAME] of [Untitled] wanneer u het toestel aansluit terwijl er een kaart in het toestel zit.

■ Over het terugspelen van bewegend beeld op een PC

Gebruik de software "QuickTime" (voor Windows 2000/XP) in de CD-ROM (bijgeleverd) om bewegende beelden terug te spelen die op dit toestel opgenomen zijn op een PC.

- Als u "Windows 98/98SE/Me", gebruikt, "QuickTime6.5.2 for PC" downloaden van de volgende site, en deze installeren.
<http://www.apple.com/support/quicktime/>
- Deze software is geïnstalleerd als standaard op een "Macintosh OS".

■ Mapsamenstelling

De mappen zien eruit als op de volgende afbeelding.

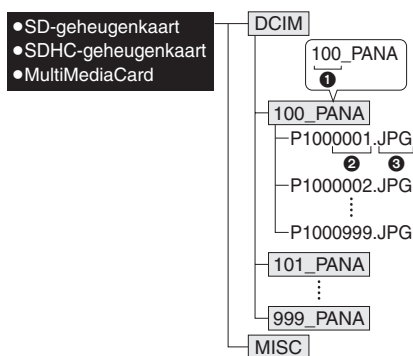

- ❶ Mapnummer
- ❷ Bestandsnummer
- ❸ JPG: opnamen
MOV: bewegende beelden

De onderdelen in elke map zijn de volgende.

| | |
|---------------------------|--|
| [DCIM] | Mappen van [100_PANA] tot [999_PANA] |
| [100_PANA] tot [999_PANA] | Beelden/bewegende beelden |
| [MISC] | Bestanden waarin de DPOF-printinstellingen staan |

- De gegevens voor 1 tot en met 999 opnamen die opgenomen zijn met het toestel kunnen in 1 map gezet worden. Als het aantal opnamen meer is dan 999, wordt er een andere map aangemaakt.
- Om het bestandsnummer of het mapnummer opnieuw in te stellen, [NR.RESET] in het [SET-UP] menu kiezen. (P21)

■ Condities waarin er een ander mapnummer gebruikt wordt

In de volgende gevallen wordt het beeld niet in dezelfde map opgenomen als het eerder opgenomen beeld. Het wordt opgenomen in een map met een nieuw nummer.

- 1 Wanneer de map waarin net een beeld in opgenomen is een beeldbestand bevat met het nummer 999 erin (voorbeeld: P1000999.JPG).
- 2 Als de net opgenomen kaart bijvoorbeeld een map bevat met het nummer 100 [100_PANA] erop en u verwijdert deze kaart en vervangt deze door een kaart met een mapnummer 100 dat opgenomen is met een andere camera van een andere fabrikant (100XXXX, met XXXXX als fabrikant) en dan een beeld op deze kaart opslaat.
- 3 Wanneer u opneemt nadat u kiezen [NR.RESET] hebt gekozen (P21) in het [SET-UP] menu. (Beelden zullen opgenomen worden in een nieuwe map met een nummer dat volgt op de map waar onmiddellijk daarvoor in opgenomen is. Door [NR.RESET] te gebruiken op een kaart die geen mappen of opnamen bevat, zoals een net geformatteerde, kan het mapnummer teruggezet worden naar 100.)

■ Over de PTP-connectie



Als het OS “Windows XP” of “Mac OS X” is, kunt u in PTP-functie verbinden als u het toestel instelt op []-functie dan en aan uw PC verbindt.

- Beelden kunnen alleen afgelezen worden op het toestel. Ze kunnen niet op een kaart geschreven worden of gewist worden.
- Wanneer er 1000 of meer opnamen op een kaart staan, zouden de opnamen niet geïmporteerd kunnen worden.



- Geen enkele andere USB-kabel gebruiken dan de meegeleverde kabel.
- De USB-kabel niet losmaken terwijl [TOEGANG] afgebeeld wordt.
- Wanneer er veel beelden op de kaart staan, kan het even duren om deze te verplaatsen.
- U zou niet in staat kunnen zijn bewegende beelden correct terug te spelen op de kaart wanneer het toestel verbonden is aan een PC. Importeer de bewegende beeldenfiles naar de PC en speel ze dan terug.
- Als de batterijstroom laag is terwijl het toestel en de PC communiceren, kunnen de opgenomen gegevens beschadigd raken. Wanneer u de fotocamera op de PC aansluit, een batterij gebruiken met voldoende stroom (P12) of de AC-adapter (DMW-AC5; optioneel).
- Als de resterende batterijstroom laag wordt terwijl het toestel en de PC communiceren, knippert het statuslampje en hoort u een alarm. In dit geval onderbreekt u de communicatie met de PC onmiddellijk.

• Wanneer u het toestel op een “Windows 2000” OS PC aansluit met de USB-kabel, de kaart niet vervangen terwijl het toestel en de PC verbonden zijn. De informatie op de kaart kan beschadigd worden. De USB-kabel losmaken voordat u de kaart vervangt.

- Opnamen die bewerkt of omgedraaid zijn op een PC kunnen zwart op het scherm worden in de terugspeelfunctie (P32), de meervoudige terugspeelfunctie (P63) en de kalenderterugspeelfunctie (P64).
- Voor informatie hierover, de aparte handleiding voor aansluiting op de PC raadplegen.
- De gebruiksaanwijzingen voor de PC lezen.
- De melding [SLUIT DE PRINTER OPNIEUW AAN.] verschijnt als u de keuzeknop op [] zet terwijl de camera en de PC verbonden zijn. Zet de knop op een andere dan de [] functie; controleer of er geen gegevens over worden geschreven en sluit dan weer de printer aan. ([TOEGANG] verschijnt op het LCD-scherm van de camera als gegevens worden overgeschreven.)

Beelden afdrukken



Door het toestel direct op een printer aan te sluiten die PictBridge verwerkt via de USB-kabel (bijgeleverd), kunt u de af te drukken opnamen kiezen of starten met afdrukken op het scherm van het toestel. Afdrukinstellingen zoals de afdrukkwaliteit op de printer vooraf instellen. (De gebruiksaanwijzing van de printer lezen.)

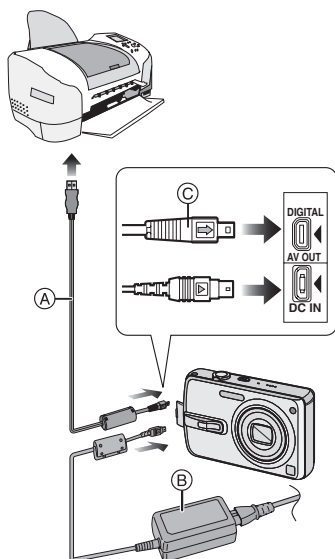

Ⓐ: USB-kabel (bijgeleverd)

Ⓑ: AC-adapter (DMW-AC5; optioneel)

- Het kan tijd vergen om bepaalde opnamen af te drukken. Batterijen met voldoende stroom (P12) of de AC-adapter (DMW-AC5; optioneel) gebruiken als u wenst af te drukken.
- Het toestel uitzetten voordat u de kabel erin doet of verwijdert voor de AC-adapter (DMW-AC5; optioneel).

1 Het toestel en de printer aanzetten.

2 Stel de functieknop in op [].

3 Het toestel op een printer aansluiten via de USB-kabel Ⓐ (bijgeleverd).

- De USB-kabel aansluiten op de [] markering in de richting van de [] markering op de [DIGITAL] aansluiting.
- De USB-kabel op Ⓒ houden en deze er recht indoen of er uitnemen.



- Geen enkele andere USB-kabel gebruiken dan de meegeleverde kabel.
- Als de functieknop niet op [] staat en u sluit de camera aan op de PC, maakt u de USB-kabel los, zet u de knop op [] en sluit u de USB-kabel weer aan.
- Om de leeftijd in [BABY1]/[BABY2] (P55) in de scènefunctie of de vertrekdatum van [REISDATUM] (P56) af te drukken, gebruikt u het programma [LUMIX Simple Viewer] op de CD-ROM (bijgeleverd) en drukt u af met een PC. Voor informatie hierover raadpleegt u de aparte handleiding voor aansluiting op de PC aansluiting.
- Om meer te weten over printers die PictBridge verwerken, neemt u contact op met uw plaatselijke dealer.

■ Een beeld kiezen en afdrucken

1 Beweeg ◀/▶ om een beeld te kiezen en druk op [MENU/SET].

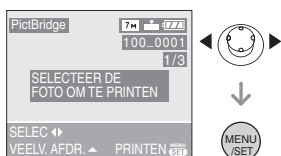

- Het bericht verdwijnt binnen ongeveer 2 seconden.

2 Beweeg ▲ om [PRINT START] te kiezen en druk vervolgens op [MENU/SET].

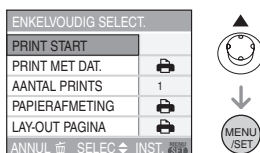

- Druk op [MENU/SET] om het afdrucken te annuleren.

3 De USB-kabel losmaken na het afdrucken.

■ Meerdere beelden kiezen en afdrucken

1 Verzet ▲.

2 Verzet ▲/▼ om het onderdeel te kiezen en druk vervolgens op [MENU/SET].

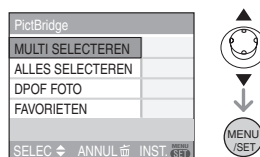

| | |
|---------------------------|---|
| [MULTI SELECTEREN] | Er worden meerdere beelden tegelijkertijd afgedrukt. Kies [MULTI SELECTEREN] en verzet ◀/▶ om de af te drukken beelden te kiezen en verzet dan ▼. Het pictogram [] verschijnt op de af te drukken beelden. (Verzet ▼ weer om de instelling te annuleren.) Op [MENU/SET] drukken om het instellen te eindigen. |
| [ALLES SELECTEREN] | Alle opgeslagen beelden afdrucken. |
| [DPOF FOTO] | Drukt alleen de in [DPOF] ingestelde beelden af (P84). |
| [FAVORIETEN]* | Drukt alleen de als favorieten ingestelde beelden af (P81). |

*Dit verschijnt alleen als [FAVORIETEN] (P81) op [ON] staat. (Ook al staat op geen enkel beeld [★] kunt u deze niet kiezen ook als [FAVORIETEN] op [ON] staat.)

3 ▲ bewegen om [PRINT START] te kiezen en vervolgens op [MENU/SET] drukken.

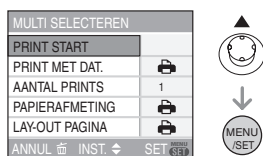

- [PRINT MET DAT.] en [AANTAL PRINTS] verschijnen niet als [DPOF FOTO] ingesteld is.
- Op [MENU/SET] drukken om het afdrukken te annuleren.
- Als u [MULTI SELECTEREN], [ALLES SELECTEREN] of [FAVORIETEN], kiest, verschijnt een printbevestigingsscherm. Kies [JA] en druk af.
- De melding [## FOTO'S AAN HET PRINTEN. VERDERGAAN ?] verschijnt in het printbevestigingsscherm als het aantal afdrukken meer dan 1000 is.

4 De USB-kabel losmaken na het afdrukken.

■ Het afdrukken van de datum, het aantal afdrukken, het formaat en de pagina-opmaak instellen

Elke onderdeel kiezen in stap 3.

- De onderdelen die niet verwerkt worden door de printer worden afgebeeld in het grijs en kunnen niet gekozen worden.
- Wanneer u opnamen wilt afdrukken op een papierformaat of met een opmaak die niet verwerkt worden door het toestel, stelt u [PAPIERAFMETING] of [LAY-OUT PAGINA] in op [] en stelt u vervolgens het papierformaat of de opmaak in op de printer. (Voor details de handleiding van de printer raadplegen.)

• [PRINT MET DAT.]

| | |
|-------|---|
| | De printerinstellingen hebben voorrang. |
| [OFF] | Datum wordt niet afgedrukt. |
| [ON] | Datum wordt afgedrukt. |

- Als de printer geen datum afdrukt, kan de datum niet op de foto afgedrukt worden.

• [AANTAL PRINTS]

- Stel het aantal afdrukken in.
- U kunt tot en met 999 afdrukken maken.

• [PAPIERAFMETING]





- (Papierformaten die ingesteld kunnen worden voor dit toestel)
- De papierformaten staan op de pagina's 1/2 en 2/2. ▼ bewegen om te kiezen.

| | |
|-------------|---|
| 1/2 | |
| | De printerinstellingen hebben voorrang. |
| [L/3.5"×5"] | 89 mm×127 mm |
| [2L/5"×7"] | 127 mm×178 mm |
| [POSTCARD] | 100 mm×148 mm |
| [A4] | 210 mm×297 mm |
| 2/2* | |
| [CARD SIZE] | 54 mm×85,6 mm |
| [10×15cm] | 100 mm×150 mm |
| [4"×6"] | 101,6 mm×152,4 mm |
| [8"×10"] | 203,2 mm×254 mm |
| [LETTER] | 216 mm×279,4 mm |

- * Deze onderdelen kunnen niet afgebeeld worden als de printer de papierformaten niet verwerkt.

• **[LAY-OUT PAGINA]**

(Paginaopmaken die ingesteld kunnen worden met dit toestel)

| | |
|---|--|
|  | Instellingen op de printer zijn voorzien van prioriteiten. |
|  | 1 beeld zonder frame op 1 pagina |
|  | 1 beeld met een frame op 1 pagina |
|  | 2 beelden op 1 pagina |
|  | 4 beelden op 1 pagina |

- U kunt geen enkel onderdeel kiezen als de pagina-opmaak niet verwerkt kan worden door de printer.

■ **Het afdrukken van de datum instellen met vooraf ingestelde DPOF-print**

We raden aan de DPOF-print voor de datum op voorhand in te stellen met [DPOF PRINT] (P85) wanneer de printer dit verwerkt. Als u [DPOF FOTO] kiest, start het afdrukken en wordt de datum afgedrukt.

■ **Opmaakafdrukken**

• **Wanneer u een beeld verschillende keren afdrukt op 1 vel papier**

Als u bijvoorbeeld een beeld 4 keer wilt afdrukken op 1 vel papier, [LAY-OUT PAGINA] instellen op  en vervolgens [AANTAL PRINTS] instellen op 4.

• **Wanneer u verschillende opnamen afdrukt op 1 vel papier (alleen in DPOF-print)**

Als u bijvoorbeeld 4 verschillende opnamen wilt afdrukken op 1 vel papier, [LAY-OUT PAGINA] instellen op  en vervolgens [AANTAL] in [DPOF PRINT] (P84) instellen op 1 voor elk van de 4 opnamen.



- Maak de USB-kabel niet los terwijl het waarschuwingspictogram  op het scherm staat. (Afhankelijk van de printer wordt dit pictogram al dan niet weergegeven.)
- Als de resterende batterijstroom te laag wordt terwijl het toestel en de printer aangesloten zijn, knippert het statuslampje en hoort u een alarm. Als dit gebeurt tijdens het afdrukken, op [MENU/SET] drukken en het afdrukken onmiddellijk stopzetten. Als u niet aan het afdrukken bent, de USB-kabel losmaken.
- Het toestel ontvangt een bericht van de printer wanneer de  aanduiding oranje wort tijdens het afdrukken. Nadat het afdrukken voltooid is, controleren of er problemen zijn met de printer.
- Als u veel DPOF-afdrukken maakt of veel DPOF-opnamen afdrukt, kunnen opnamen meerdere keren afgedrukt worden. Het op het scherm aangeduide resterende aantal afdrukken kan verschillen van de aantalinstelling. Dit is geen storing.
- Bij het afdrukken van de datum, kan de instelling op de printer de voorrang geven aan de instelling op het toestel. Controleer daarom ook de instelling voor het afdrukken van de datum op de printer.
- De melding [USB MODE GEWIJZIGD. VERWIJDER DE USB-KABEL.] verschijnt als u de keuzeknop op een andere functie dan  zet terwijl de camera en de printer verbonden zijn met elkaar. Zet de knop op  en maak dan de USB-kabel los. Als dit gebeurt tijdens het afdrukken, stopt u met afdrukken en maakt u de USB-kabel los.

Opnamen terugspelen op een TV-scherm



■ Opnamen terugspelen met de AV-kabel (bijgeleverd)

- TV-aspect voor de camera instellen. (P22)
- Het toestel en de televisie uitschakelen.

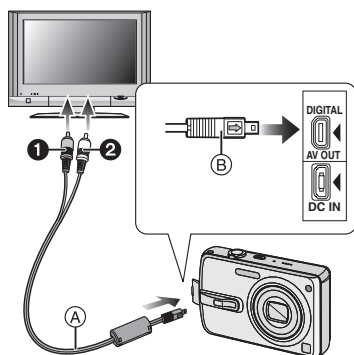

1 De AV-kabel (A) (bijgeleverd) aansluiten op de [AV OUT] aansluiting op het toestel.

- De AV-kabel aansluiten met de [➔] markering in de richting van de [◀] markering op de [AV OUT] aansluiting.
- De AV-kabel op (B) houden en deze er recht indoen of uithalen.

2 De AV-kabel aansluiten op de video-en geluidsaansluitingen op de TV.

- ① Geel: naar de videoaansluiting
- ② Wit: naar het geluidsaansluiting

3 De televisie aanzetten en externe aansluiting kiezen.

4 Zet het toestel aan.



- Geen andere AV-kabels gebruiken dan de meegeleverde kabel.
- Alleen wanneer de functieknop ingesteld is op de terugspeelfunctie [▶] wordt de opname op de TV afgebeeld.
- De boven- en onderkant of de rechter- en linkerkant van het beeld kunnen een beetje afgeknipt zijn op het scherm. Dit hangt van de TV zelf af.
- Afhankelijk van de instelling van de schermfunctie van de TV (op een breedschermtoestel of een high-definitiontoestel), kan het beeld horizontaal of verticaal uitgerekt worden en kunnen boven- en onderkant of linker- en rechterkant van het beeld eraf gesneden worden. Wijzig in dit geval de scherminstellingen.
- Geluid terugspelen gebeurt in mono.
- De gebruiksaanwijzing van de TV lezen.
- Als u een beeld verticaal terugspeelt, kan het wazig zijn.
- U kunt opnamen bekijken op TV's in andere landen of plaatsen met een NTSC of PAL-systeem als u [VIDEO UIT] in het [SET-UP] menu instelt.

■ Opnamen terugspelen op een TV met een slot voor een SD-geheugenkaart

Stilstaande opnamen die gemaakt zijn met een SD-geheugenkaart kunnen teruggespeeld worden op een TV met een SD-geheugenkaartslot.



- U kunt geen SDHC-geheugenkaart afspelen als het TV-model hier niet voor uitgerust is.
- Afhankelijk van het TV-model kunnen de opnamen misschien niet afgespeeld worden op het hele scherm.
- Bewegende beelden kunnen niet teruggespeeld worden. Om bewegende beelden terug te spelen, het toestel op de TV aansluiten met de AV-kabel (bijgeleverd).
- MultiMediaCard kunnen wellicht niet afgespeeld worden.

Schermdisplay

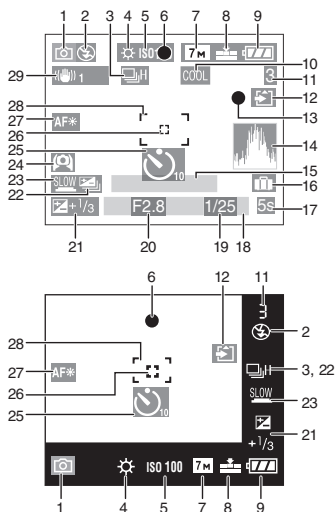

Ⓐ In opname

- 1 Opnamefunctie (P23)
 - 2 Flitsfunctie (P39)
 - 3 Burstfunctie (P46)
 - 4 Witbalans (P70)
 - 5 ISO-gevoeligheid (P72)
 - 6 Focus (P23)
 - 7 Beeldresolutie (P74)
 - 8 Kwaliteit (P74)
- In de bewegende-beeldenfunctie (P61)
-  /
  /
  /
  (4:3)
 /
  (16:9)
- : Waarschuwingbeweging (P25)
- 9 Batterij-aanduiding (P12)
 - 10 Kleureffect functie (P78)
 - 11 Aantal opnamen/beschikbare opnametijd







b.v. In de bewegende-beeldenfunctie (P61): 

- 12 Kaartaanduiding (P15)
- 13 Opnamestaat
- 14 Histogram (P36)
- 15 Leeftijd (P55)
 - Dit wordt afgebeeld gedurende 5 seconden wanneer het toestel aangezet wordt in babyfunctie etc.

Het aantal dagen dat verstreken is sinds de reisdatum (P56)

 - Dit wordt gedurende ongeveer 5 seconden afgebeeld als het toestel aangezet wordt wanneer de reisdatum ingesteld wordt etc.
- 16 Reisdatum (P56)
- 17 Verstreken opnametijd (P61)
- 18 Huidige datum en tijd
 - Dit wordt gedurende ongeveer 5 seconden afgebeeld wanneer het toestel aan wordt gezet, na het instellen van de klok en na het overschakelen van de terugspeelfunctie naar de opnamefunctie.

Zoom (P28)/Extra optische zoom (P29)/Digitale zoom (P30)

   
- 19 Sluittijd (P23)
 -  ISO: Intelligente ISO (P72)
- 20 Lensopening (P23)
- 21 Belichtingscompensatie (P43)
- 22 Auto Bracket (P44)
- 23 Langzame sluiters (P77)
- 24 Hoge-hoekfunctie (P37)/
 - : LCD-versterking (P37)
- 25 Zelfontspanner functie (P42)
- 26 AF-Puntzone (P76)
- 27 AF-lamp (P77)
- 28 AF-zone (P23)
- 29 Optische beeldstabilisator (P45)

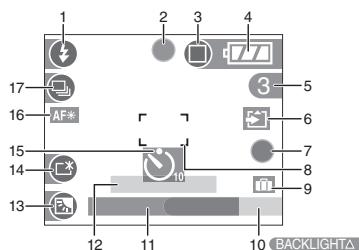

B Opnemen in de eenvoudige functie

- 1 Flitsfunctie (P39)
- 2 Focus (P23)
- 3 Opnamefunctie (P26)
 []: Waarschuwingsbeweging (P25)
- 4 Batterij-aanduiding (P12)
- 5 Aantal opnamen
- 6 Kaartaanduiding (P15)
- 7 Opnamestaat
- 8 AF-zone (P23)
- 9 Reisdatum (P56)
- 10 Achtergrondverlichting compenseren (P27)
- 11 Huidige datum en tijd
 - Dit wordt gedurende ongeveer 5 seconden afgebeeld wanneer het toestel aan wordt gezet, na het instellen van de klok en na het overschakelen van de terugspeelfunctie naar de eenvoudige functie.
 Zoom (P28)/Extra optische zoom (P29)
 [EZ] [W] [] [T] [1X]
- 12 Het aantal dagen dat verstreken is sinds de reisdatum (P56)
 - Dit wordt gedurende ongeveer 5 seconden afgebeeld als het toestel aangezet wordt wanneer de reisdatum ingesteld wordt etc.

- 13 Compensatie achtergrondverlichting (P27)
- 14 LCD-versterking (P37)
- 15 Zelfontspanner functie (P42)
- 16 AF-lamp (P77)
- 17 Burstfunctie (P46)

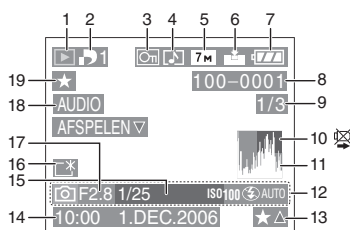

C In terugspelen

- 1 Terugspeelfunctie (P32)
 - 2 Aantal DPOF-prints (P84)
 - 3 Beveiligd beeld (P86)
 - 4 Beeld met geluid/Bewegende beelden (P66)
 - 5 Beeldresolutie (P74)
 - 6 Kwaliteit (P74)
- In de bewegende-beeldenfunctie (P66)
- | | | | | |
|---------------|---------------|---------------|---------------|--------|
| 30fps VGA | 10fps VGA | 30fps QVGA | 10fps QVGA | (4:3) |
| 30fps 16:9 | 10fps 16:9 | | | (16:9) |
- In de eenvoudige functie (P26)
- []: ENLARGE
 - []: 4"×6"/10×15cm
 - []: E-MAIL
- 7 Batterij-aanduiding (P12)
 - 8 Map/bestandsnummer (P92)
 - 9 Beeldnummer/Totaal opnamen
 - 10 Waarschuwingspictogram kabelaansluiting (P97)
 - Dit verschijnt wanneer u afdrukt met een printer die PictBridge verwerkt.

(Afhankelijk van de printer kan dit pictogram al dan niet verschijnen.)

Bewegende-beeldenopname (P66):

1h20m30s

- 11 Histogram (P36)
- 12 Opname-informatie
- 13 Favorieteninstellingen (P81)/Verstreken terugspeeltijd (P66): **1h20m30s**
- 14 Opgenomen datum en tijd
- 15 Leeftijd (P55)
- 16 LCD-versterking (P37)
- 17 Het aantal dagen dat verstreken is sinds de reisdatum (P56)
- 18 Geluid terugpelen (P66)
WEERG. BEW. BEELDEN ▾ : In Bewegende beeldenfunctie (P66)
- 19 Favorieten (P81)

Voorzorgsmaatregelen bij het gebruik

■ Wat u wel en niet moet doen met dit toestel

Laat het toestel niet vallen, klop er niet mee en oefen er geen zware kracht op uit.

- We raden het sterk aan het toestel niet in uw broekzak te laten wanneer u zit en het ook niet in een volle of te kleine tas te proppen, etc. Dit zou schade aan de LCD-monitor of



- persoonlijk letsel tot gevolg kunnen hebben.
- Erop letten de tas/hoes waar het toestel inzit nergens tegen aan te stoten en niet te laten vallen aangezien dit schade zou kunnen opleveren aan het toestel, de lens of de LCD-monitor.
- Geen andere spullen aan de polsband hangen die bij het toestel wordt geleverd. Bij het opbergen zou er anders iets tegen de LCD-monitor kunnen komen en zou deze zo beschadigd kunnen worden.
- Geen papieren zak gebruiken voor het toestel aangezien een papieren zak makkelijk stuk kan gaan en het toestel zo kan vallen en kapot kan gaan.
- We raden het sterk aan dat u een goede toesteltas/goed toestelkistje aanschaft bij uw plaatselijke dealer om uw toestel te beschermen.

Houd het toestel uit de buurt van magnetische apparatuur (zoals magnetrons, televisie, videospelletjes, enz.).

- Indien u het toestel op of naast een televisie gebruikt, kunnen de opnamen en de audio onderbroken worden door de straling van de elektromagnetische golven.

- Gebruik het toestel niet in de buurt van een mobiele telefoon omdat het geluid kan ervan een nadelige invloed kan hebben op de opnamen en de geluiden.
- Opgenomen gegevens kunnen beschadigd worden of beelden kunnen vervormd worden, als gevolg van sterke magnetische velden die gecreëerd worden door luidsprekers of zware motoren.
- De straling van elektromagnetische golven die door een microprocessor gegenereerd wordt, kan een nadelige invloed hebben op het toestel en storingen van beelden en geluiden veroorzaken.
- Als het toestel de invloed van magnetische geladen apparatuur ondergaat en vervolgens niet naar behoren werkt, dient u het toestel uit te schakelen en de batterij te verwijderen, of de netspanningsadapter (DMW-AC5; optioneel) los te maken, en vervolgens de batterij weer terug te plaatsen of de netspanningsadapter weer aan te sluiten. Hierna schakelt u het toestel weer in.

Gebruik de digitale fotocamera niet in de nabijheid van hoogspanningsdraden of hoogspanningsleidingen.

- Opnemen in de buurt van hoogspanningsdraden of hoogspanningsleidingen kan nadelige gevolgen hebben voor de opnamen of geluiden.

Altijd de meegeleverde snoeren en kabels gebruiken. Ook voor optionele accessoires gebruikt u altijd de meegeleverde snoeren en kabels. De snoeren of de kabels niet langer maken.

Het toestel niet bespuiten met insectenverdelgers of chemische middelen.

- Wordt het toestel met chemische middelen bespoten dan kan het

beschadigd raken en de afwerkingslaag er van af gaan.

- Vermijd langdurig contact van de digitale fotocamera met rubber of plastic.

Gebruik geen benzine, verduiners of alcohol om de camera te reinigen.

- Voordat u het toestel schoonmaakt, de batterijen verwijderen of de AC-adapter (DMW-AC5; optioneel) uit het stopcontact halen.
- Het toestel kan beschadigd raken en de afwerkingslaag kan eraf gaan.
- Veeg stof of vingerafdrukken weg met een droge en zachte doek.
- Gebruik geen reinigingsproducten of chemisch behandelde doekjes.
- Als er regenwater of andere waterdruppels op het toestel komen, een droge doek gebruiken om het toestellichaam voorzichtig droog te vegen.

■ Kaart

De kaart niet op plaatsen met een hoge temperatuur bewaren, waar makkelijk elektromagnetische golven of statische elektriciteit opgewekt kunnen worden, of op plaatsen die blootgesteld zijn aan direct zonlicht.

De kaart niet plooiën of laten vallen.

- De kaart kan beschadigd worden of de opgenomen inhoud zou beschadigd of uitgewist kunnen worden.
- De kaart in de kaarthoes of het zakje doen na gebruik en wanneer u de kaart opslaat of vervoert.
- Laat de kaart niet vuil worden en zorg ervoor dat er geen vuil, stof of water op de aansluitingen achterop de kaart komen. Raak de aansluitingen niet aan met uw vingers.

■ Batterij

De batterij is een oplaadbare lithium-ionbatterij. De stroom wordt opgewekt door de chemische reactie in de batterij. Deze reactie wordt beïnvloed door de temperatuur en de vochtigheid. Door te hoge of te lage temperaturen gaan batterijen minder lang mee.

Haal de batterij altijd uit het toestel na gebruik.

Steek de batterij in de meegeleverde batterijhouder.

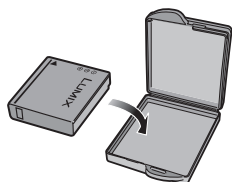

Als u de batterijen per ongeluk laat vallen, controleert u of de batterijen en de aansluitingen beschadigd zijn.

- Door een beschadigde batterij in het toestel te doen zal het toestel stukgaan.

Opgeladen reservebatterijen meenemen wanneer u op stap gaat.

- U dient eraan te denken dat de levensduur van de batterijen korter wordt bij lage temperaturen zoals op skipistes.
- Als u op reis gaat, vergeet dan niet de batterijlader in te pakken (bijgeleverd) zodat u de batterij kunt opladen tijdens uw reis.

Onbruikbare batterijen weggooien.

- Batterijen hebben een beperkte levensduur.
- Batterijen niet in open vuur gooien, dit kan ontploffing veroorzaken.

De batterijaansluitingen niet aanraken met metalen voorwerpen (zoals kettingen, haarpinnen, enz.).

- Dit kan kortsluiting of hitte veroorzaken en u zou uzelf ernstig kunnen verbranden als u de batterij aanraakt a.

■ Oplader

- Als u de batterijoplader in de buurt van een radio gebruikt, kan de radio-ontvangst verstoord zijn. De oplader 1 m of meer van een radio weghouden.
- De oplader kan ruis maken wanneer deze gebruikt wordt. Dit is geen storing.
- Na het gebruik, haalt u de AC-kabel uit het stopcontact. (Er gaat nog steeds een heel klein beetje stroom door deze kabels als u ze aangesloten laat.)
- De aansluitingen van de oplader en de batterij schoon houden.

Waarschuwingen op het scherm

Soms verschijnen op het scherm bevestigingen of foutmeldingen. De belangrijkste meldingen worden hieronder beschreven.

[DEZE GEHEUGENKAART IS BEVEILIGD]

De Schrijfbeschermingschakelaar op de SD-geheugenkaart en de SDHC-geheugenkaart worden naar [LOCK] verplaatst. Verschuif de schakelaar terug om deze te ontgrendelen. (P15, 86, 90)

[GEEN JUISTE FOTO OM WEER TE GEVEN]

Een beeld opnemen of een kaart in het toestel doen met een opgenomen beeld en dit vervolgens afspelen.

[DEZE FOTO IS BEVEILIGD]

Het beeld wissen of erover heen schrijven nadat de beveiliging geannuleerd is. (P86)

[DEZE FOTO IS BEVEILIGD]/ [BEVEILIGDE FOTO'S WORDEN NIET GEWIST]

Beelden die niet voldoen aan de DCF-standaard kunnen niet gewist worden. Als u bepaalde opnamen wilt wissen, de

kaart formatteren nadat de nodige gegevens op een PC enz. opgeslagen zijn. (P90)

[ER KUNNEN GEEN EXTRA WISSELECTIES GEMAAKT WORDEN]

U heeft het aantal opnamen dat tegelijk ingesteld kan worden met [MULTI WISSEN] overschreden. De gekozen opnamen wissen en vervolgens [MULTI WISSEN] opnieuw kiezen om eventuele resterende opnamen te wissen. Er zijn meer dan 999 favorieten ingesteld.

[KAN OP DEZE FOTO NIET INGESTELD WORDEN]/

[KAN OP SOMMIGE FOTO'S NIET INGESTELD WORDEN]

Indien de opnamen niet voldoen aan de DCF-standaard, kan de DPOF-print niet ingesteld worden.

[STORING GEHEUGENKAART KAART FORMATEREN?]

Het kaartformaat kan niet herkend worden door het toestel. De kaart opnieuw formatteren met het toestel nadat de nodige gegevens opgeslagen zijn op een PC enz. (P90)

[AUB CAMERA UIT- EN INSCHAKELEN]

Deze waarschuwing als u op de lens duwt met uw hand of andere voorwerpen of als de camera niet naar behoren werkt. Het toestel uit- en aanzetten. Indien het bericht opnieuw verschijnt, contact opnemen met de leverancier of met het dichtstbijzijnde servicecentrum.

[STORING GEHEUGENKAART CONTROLEER DE GEHEUGENKAART]

Fout tijdens het openen van de kaart. Steek de kaart opnieuw in het toestel.

[LEESFOUT]

CONTROLEER DE GEHEUGENKAART]

Er heeft zich een fout voorgedaan bij het aflezen van de gegevens.

Voer de kaart opnieuw in. Controleer of de kaart goed in het toestel zit en speel vervolgens opnieuw af.

[SCHRIJFFOUT CONTROLEER DE GEHEUGENKAART]

Er heeft zich een fout voorgedaan tijdens het schrijven van de gegevens. Het toestel uitzetten en de kaart eruit halen. De kaart er opnieuw indoen en het toestel weer aanzetten. Het toestel moet uit staan voordat u de kaart erin doet of eruit haalt omdat u anders de kaart kunt beschadigen.

[OPNAME BEW. BEELDEN GEANN.

SCHRIJFSNELHEID KAART TE BEPERKT]

- Wanneer u de beeldkwaliteit instelt op [30fpsVGA] of [30fps16:9], raden we het gebruik aan van een high-speed-SD-geheugenkaart met "10MB/s" of meer.
- Afhankelijk van het type SD-geheugenkaart of SDHC-geheugenkaart kan het opnemen halverwege stoppen.

[CREËREN VAN EEN MAP NIET MOGELIJK]

U kunt geen map aanmaken omdat er geen mapnummers meer zijn. (P92)

De kaart formatteren nadat de nodige gegevens op een PC enz. opgeslagen zijn. (P90)

Als u [NR.RESET] in het [SET-UP] menu kiest na het formatteren, wordt de mapnummer weer op 100 gezet. (P21)

[BEELD WORDT WEERGEGEVEN VOOR 4:3 TV]/[BEELD WORDT WEERGEGEVEN VOOR 16:9 TV]

- De AV-kabel is aangesloten op de camera. Druk op [MENU/SET] als u deze melding wenst te annuleren.
- Kies [TV-ASPECT] in het [SET-UP] menu om het TV-aspect te wijzigen. (P22)

- Deze melding verschijnt ook als de USB-kabel alleen in de camera zit. Sluit het andere eind van de USB-kabel in dit geval aan op een PC of een printer. (P91, 94)

Problemen oplossen

De menu-instellingen resetten, kan veel problemen oplossen.

[RESETTEN] in het [SET-UP] menu kiezen. (P21)

■ Batterijen en stroom

1: Het toestel kan niet bediend worden zelfs wanneer het aanstaat.

- Zitten de batterijen goed in het toestel?
 - Controleer de richting van de batterij. (P13)
- Is de batterij voldoende opgeladen?
 - Gebruik een batterij die voldoende opgeladen is.

2: De LCD-monitor gaat uit terwijl het toestel aanstaat.

- Is de energiebesparingsfunctie (P20) of de besparingsfunctie (P20) geactiveerd?
 - Tot de helft op de ontspanknop drukken om deze functies te annuleren.
- Zijn de batterijen leeg?
 - Gebruik een batterij die voldoende opgeladen is.

3: Het toestel gaat uit onmiddellijk nadat het aangezet is.

- Is de batterij voldoende geladen om de fotocamera te doen werken?
 - Gebruik een batterij die voldoende opgeladen is.
 - Als u het toestel aan laat staan, zullen de batterijen leeg raken. Het toestel vaak uitzetten met de besparingsfunctie (P20), de energiebesparingsfunctie enz.

■ Opnemen

1: Heet beeld kan niet opgenomen worden.

- Zit er een kaart in het toestel?
- Is de functieknop correct ingesteld?
- Is er nog ruimte over op de kaart?
 - Voordat u opneemt, enkele opnamen uitwissen. (P33)

2: Het opgenomen beeld is witachtig.

De lens is vuil.

- Het beeld kan witachtig worden als er vuil, bijv. vingerafdrukken, op de lens zit. Als de lens vuil is, zet u de camera uit, u trekt de lenscilinder uit (P9) en wrijft de lens voorzichtig schoon met een droge doek.

3: De opname is te licht of te donker.

- Controleer de instelling van de belichtingscompensatie. (P43)

4: Er worden 2 of 3 beelden worden één voor één gnomen.

- Is de auto bracket (P44) of de burstfunctie ingesteld? (P46)

5: Het object is niet goed scherp.

- Het focusbereik varieert afhankelijk van de opnamefunctie. De functieknop gebruiken om de juiste functie in te stellen voor de afstand tot het object.
- Is het object uit het focusbereik? (P25)
- Hebt u een opname met beweging gemaakt?

6: Het opgenomen beeld is wazig. De beeldstabilisator werkt niet.

- De sluitertijd zal langzamer worden en de functie optische beeldstabilisator kan niet goed werken wanneer er opnamen gemaakt worden vooral op donkere plekken. In dit geval raden we aan het toestel stevig vast te houden met beide handen wanneer u opnamen maakt. (P24) Wanneer de [SLUITER LANG] (P77) ingesteld is, raden aan een statief te gebruiken en een zelfontspanner (P42) als u opnamen maakt met een lage sluitertijd.

7: Het opgenomen beeld ziet er ruw uit.

Er verschijnt ruis op het beeld.

- Is de ISO-gevoeligheid hoog of de sluitertijd langzaam?
(De ISO-gevoeligheid is ingesteld op [AUTO] wanneer het toestel vervoerd wordt. Daarom neemt de ISO-gevoeligheid toe als u binnenshuis opnamen maakt enz.)
 - De ISO-gevoeligheid verminderen. (P72)
 - [FOTO INST.] op [NATURAL] instellen. (P78)
 - Beelden op heldere plekken maken.
- In [H. GEVOELIGH.] (P55) in de scènefunctie wordt de resolutie van een opname iets minder door de hoge gevoeligheid.
Dit is geen storing.

8: Opnemen van bewegende beelden stopt halverwege.

- Gebruikt u een MultiMediaCard?
 - Dit apparaat verwerkt geen MultiMediaCard.
- Wanneer u de beeldkwaliteit instelt op [30fpsVGA] of [30fps16:9] raden we het gebruik aan van een high-speed SD-geheugenkaart met "10MB/s" of meer.
- Afhankelijk van het type SD-geheugenkaart of SDHC-geheugenkaart kan het opnemen halverwege stoppen.

9: Er verschijnt een verticale lijn op de LCD-monitor terwijl de bewegende beelden opgenomen worden.

- Dit effect heet smear. Het is kenmerkend voor CCD en treedt op als een object een zeer helder gedeelte heeft. Er kunnen ook kleuren verschijnen rondom de smear. Dit is echter geen storing. Het treedt op in bewegende beelden, niet in stilstaande.

■ LCD-monitor

1: De LCD-monitor gaat soms uit terwijl het toestel aanstaat.

- Hebt u de besparingsfunctie ingesteld? (P20)
 - In de besparingsfunctie gaat de LCD-monitor uit terwijl de flits opgeladen wordt.

2: De LCD-monitor wordt even donkerder of helderder.

- Dit gebeurt als u tot de helft op de ontspanknop drukt om de lensopening in te stellen en heeft geen invloed op de opnamen.

3: De LCD-monitor knippert binnenshuis.

- De LCD-monitor kan enkele seconden lang knipperen als u de camera binnenshuis aanzet in fluorescerend licht.
Dit is geen storing.

4: De LCD-monitor is te helder of te donker.

- Stel de helderheid van het scherm af. (P18)
- Zijn de LCD-versterkings functie of de hoge-hoekfunctie geactiveerd?

5: Er verschijnen zwarte, rode, blauwe en groene stippen op de LCD-monitor.

- Deze pixels beïnvloeden de opgenomen opnamen niet.
Dit is geen storing.

6: Ruis op de LCD-monitor.

- Op donkere plekken kan ruis optreden om de helderheid van de LCD-monitor te behouden.
Dit heeft geen invloed op de opnamen die u aan het maken bent.

7: Een verticale lijn verschijnt op de LCD-monitor.

- Dit effect heet smear. Het is kenmerkend voor CCD en treedt op als een object een zeer helder gedeelte heeft. Er kunnen ook kleuren verschijnen rondom de smear. Dit is echter geen storing. Het treedt op in bewegende beelden, niet in stilstaande.

■ Flits

1: De flits is niet geactiveerd.

- De flitsinstelling is vast ingesteld op UIT [☺]?
– De flitsinstelling wijzigen. (P39)
- De flits is niet geactiveerd wanneer de bewegende-beeldenfunctie [☒], [LANDSCHAP] (P50), [NACHTL. SCHAP] (P51), [VUURWERK] (P53), [STERRENHEMEL] (P53), [LUCHTFOT] (P54) of [H. GEVOELIGH.] (P55) in de scènefunctie gekozen is.

2: De flits wordt 2 keer geactiveerd.

- Wanneer u rode-ogereductie (P39) kiest, wordt de flits één keer geactiveerd vóór de eigenlijke opname om het rode-ogeneffect (ogen van het object zien er rood uit op het beeld) te reduceren en wordt vervolgens opnieuw geactiveerd voor de eigenlijke opname.

■ Terugspelen

1: Het beeld dat teruggespeeld wordt, is gedraaid en wordt afgebeeld in een onverwachte richting.

Het toestel draait automatisch de weergave van opnamen die verticaal met de camera gemaakt zijn. (Als u opnamen maakt door het toestel naar boven of naar beneden te richten, kan het toestel dit herkennen als verticaal.)

- U kunt de opnamen afbeelden zonder dat deze gedraaid worden wanneer u [LCD ROTEREN] (P82) instelt op [OFF].
- U kunt opnamen draaien met de [ROTAREN] functie. (P82)

2: De opname wordt niet teruggespeeld.

- Is de functieknop op terugspelen gezet [▶]?
- Staat er een opname in de kaart?

3: Het mapnummer en het bestandsnummer worden afgebeeld als [—] en het scherm wordt zwart.

- Is het beeld bewerkt met een PC of opgenomen met een digitaal toestel van een andere fabrikant?
Dit kan ook gebeuren als de batterijen onmiddellijk eruit gehaald worden na het opnemen of als u opneemt met lege batterijen.
– De gegevens formatteren om de hierboven genoemde opnamen (P90) te wissen. (Het formatteren wist alle gegevens definitief, inclusief alle andere opnamen. Controleer de gegevens aandachtig voordat u formatteert.)

4: De opname verschijnt met een andere datum dan de datum die opgeslagen is in de kalenderterugspeelfunctie.

- Is het beeld bewerkt met een PC of opgenomen met een digitaal toestel van een andere fabrikant?
Dit soort opnamen kan een andere datum hebben dat de huidige opnamedatum die geldt voor de kalenderterugspeelfunctie. (P64)
- Is de klok van de camera goed ingesteld? (P18)
Al de klok van de camera bijvoorbeeld ingesteld is op een andere datum en tijd dan die van de PC en u slaat opnamen in de PC op die u met de camera hebt gemaakt, waarna u deze opnamen weer op de kaart zet, kunnen de data op de opnamen verschillen van de data in de kalenderterugspeelfunctie.

■ TV, PC en printer

1: Het beeld verschijnt niet op de televisie.

- Is het toestel correct op de TV aangesloten?
- De TV-input instellen op extern.

2: De displayzones op het TV scherm en de LCD-monitor van het toestel verschillen.

Afhankelijk van het TV model, kan de displayzone kleiner zijn zodat het beeld horizontaal of verticaal uitgerekt wordt en kunnen de bovenkant en de onderkant of de linker- en de rechterkant eraf geknipt worden. Dit is een eigenschap van de TV en is geen storing.

3: Bewegende beelden kunnen niet op een TV afgespeeld worden.

- Probeert u bewegende beelden terug af te spelen door de kaart rechtstreeks in een kaartingang op de TV te steken?
 - Sluit de camera aan op de TV met de AV-kabel (bijgeleverd) en speel dan de beelden af die op de camera staan. (P98)

4: Het beeld kan verplaatst worden wanneer het toestel aangesloten is op een PC.

- Is het toestel correct aangesloten op de PC?
- Wordt het toestel correct herkend door de PC?

5: De kaart wordt niet herkend door de PC.

- De USB-kabel losmaken. Maak de kabel pas vast als de kaart in het toestel zit.

6: Het beeld kan niet afgedrukt worden wanneer het toestel op een printer aangesloten is.

- Verwerkt de printer PictBridge?
 - U kunt geen opnamen afdrucken met printers die geen PictBridge verwerken. (P94)

- Stel de functie weer in op []. (P94)

7: De uiteinden van de opnamen worden eraf geknipt bij het afdrucken.



- Wanneer u een printer gebruikt met een bijwerkfunctie of een kantenvrije afdruckfunctie, dient u deze functie te annuleren voordat u afdrukt. (Voor details, de gebruiksaanwijzing lezen van de printer.)
- Wanneer u de opnamen laat afdrucken, dient u te vragen of de opnamen afgedrukt kunnen worden met beide uiteinden.

8: Het beeld verschijnt niet helemaal op de TV.

- Stel het TV-aspect in op de camera. (P22)

■ Overige

1: Er werd per ongeluk een onleesbare taal gekozen.

- Druk op [MENU/SET], kies het [SET-UP] menupictogram [] en kies dan het [] pictogram om de gewenste taal in te stellen. (P22)

2: De instelling voor de automatische overzichtsfunctie is uitgeschakeld.

- Bent u opnamen aan het maken met auto bracket (P44)? Staat het toestel in burstfunctie (P46) of bewegende-beeldenfunctie [] (P61) of [ZELFPORTRET] (P51)? Is [AUDIO OPNAME] ingesteld op [ON] (P75)?
 - In deze gevallen kunt u de automatische overzichtsfunctie in het [SET-UP] menu niet instellen.

3: Een rode lamp gaat soms aan wanneer de ontspanknop tot de helft ingedrukt wordt.

- Op donkere plekken gaat de AF-lamp (P77) branden om gemakkelijker op het object scherp te stellen.

4: De AF-lamp gaat niet aan.

- Is [AF ASS. LAMP] in het [OPNAME] functiemenu ingesteld op [ON]? (P77)
- Maakt u opnamen op een donkere plek?
 - De AF-lamp gaat niet aan op heldere plekken.
- De AF-lamp gaat niet aan als [LANDSCHAP] (P50), [NACHTL. SCHAP] (P51), [ZELFPORTRET] (P51), [VUURWERK] (P53) of [LUCHTFOT] (P54) in de scènefunctie ingesteld zijn.

5: Het toestel wordt warm.

- Het oppervlak van het toestel kan warm worden tijdens het gebruik. Dit heeft geen invloed op de prestaties of de kwaliteit van het toestel.

6: De lens klikt.

- Wanneer de helderheid wijzigt wegens bewegen met de zoom of het toestel enz., kan de lens een klikkend geluid maken en kan het beeld op het scherm drastisch wijzigen. Dit heeft echter geen invloed op het beeld. Dit geluid wordt veroorzaakt door de automatische afstelling van de lens. Dit is geen storing.

7: De klok is opnieuw ingesteld.

- Als u het toestel gedurende lange tijd niet gebruikt, kan het zijn dat de klok opnieuw ingesteld wordt. Wanneer het bericht [AUB KLOK INSTELLEN] verschijnt, stel dan de klok opnieuw in. (P16)
- Wanneer u een opname maakt voordat de klok is ingesteld, wordt [0:00 0. 0. 0] opgeslagen.

8: Er verschijnen kleuren op het beeld die er niet in de werkelijke scène waren.

- Afhankelijk van de zoomuitvergroting kan het beeld gekleurde randen rondom het object hebben. Dit heet chromatische aberratie en kan

zichtbaarder zijn in het geval van ver verwijderde objecten. Dit is echter geen storing.

9: De bestandsnummers zijn niet op volgorde opgenomen.

- Wanneer u een handeling uitvoert na een bepaalde actie, kunnen de opnamen opgeslagen worden in mappen met nummers die anders zijn dan de nummers die vóór deze handeling gebruikt werden. (P92)

10: De mapnummers worden in toenemende volgorde opgeslagen.

- Als de batterij in het toestel wordt gestoken of eruit wordt gehaald terwijl de camera niet uit staat, verliest u de mapnummers. Als u echter de camera weer aan zet en opnamen maakt, zullen de opgeslagen mapnummers verschillen van de vorige mapnummers.

11: De opname wordt zwart afgebeeld.

- Opnamen die bewerkt of omgedraaid zijn met een PC kunnen zwart afgebeeld worden tijdens het terugspelen (P32), in de meervoudige terugspeelfunctie (P63) en in de kalenderterugspeelfunctie (P64).







Aantal mogelijke opnamen en beschikbare opnametijd



- Het aantal mogelijke opnamen en de opnametijd zijn correct bij benadering.
(Ze wijzigen afhankelijk van de opnamecondities en het kaarttype.)
- Het aantal mogelijke opnamen varieert afhankelijk van de onderwerpen.

■ Aantal mogelijke opnamen

| Aspectratio | | 4:3 | | | | | |
|----------------|--------|--------------------------------|------|-----------------------------------|------|-----------------------------------|------|
| Beeldresolutie | | 7M (7M): (3072×2304 pixels) | | 5M (5M EZ): (2560×1920 pixels) | | 3M (3M EZ): (2048×1536 pixels) | |
| Kwaliteit | | | | | | | |
| Kaart | 16 MB | 3 | 7 | 5 | 10 | 8 | 16 |
| | 32 MB | 7 | 16 | 11 | 23 | 18 | 36 |
| | 64 MB | 16 | 34 | 24 | 48 | 38 | 75 |
| | 128 MB | 35 | 69 | 50 | 99 | 78 | 150 |
| | 256 MB | 68 | 135 | 98 | 190 | 150 | 290 |
| | 512 MB | 135 | 270 | 195 | 380 | 300 | 590 |
| | 1 GB | 270 | 540 | 390 | 770 | 600 | 1180 |
| | 2 GB | 550 | 1090 | 790 | 1530 | 1220 | 2360 |
| 4 GB | 1090 | 2150 | 1560 | 3010 | 2410 | 4640 | |

| Aspectratio | | 4:3 | | | | | |
|----------------|--------|-----------------------------------|------|----------------------------------|-------|-------------------------------------|-------|
| Beeldresolutie | | 2M (2M EZ): (1600×1200 pixels) | | 1M (1M EZ): (1280×960 pixels) | | 0.3M (0.3M EZ): (640×480 pixels) | |
| Kwaliteit | | | | | | | |
| Kaart | 16 MB | 13 | 27 | 21 | 40 | 68 | 110 |
| | 32 MB | 29 | 58 | 45 | 85 | 145 | 230 |
| | 64 MB | 61 | 120 | 93 | 175 | 290 | 480 |
| | 128 MB | 125 | 240 | 190 | 350 | 600 | 970 |
| | 256 MB | 240 | 470 | 370 | 690 | 1170 | 1900 |
| | 512 MB | 480 | 940 | 730 | 1370 | 2320 | 3770 |
| | 1 GB | 970 | 1880 | 1470 | 2740 | 4640 | 7550 |
| | 2 GB | 1920 | 3610 | 2920 | 5120 | 8780 | 12290 |
| 4 GB | 3770 | 7090 | 5740 | 10050 | 17240 | 24130 | |

| Aspectratio | | 3:2 | | | | 16:9 | |
|----------------|--------|---|---|---|---|---|---|
| Beeldresolutie | | 6M (6M): (3072×2048 pixels) | | 2,5M / (2,5M EZ): (2048×1360 pixels) | | 5,5M (5,5M): (3072×1728 pixels) | |
| Kwaliteit | |  |  |  |  |  |  |
| Kaart | 16 MB | 3 | 8 | 9 | 18 | 4 | 10 |
| | 32 MB | 8 | 18 | 20 | 40 | 10 | 21 |
| | 64 MB | 19 | 38 | 43 | 83 | 22 | 45 |
| | 128 MB | 39 | 78 | 88 | 165 | 46 | 92 |
| | 256 MB | 77 | 150 | 170 | 330 | 91 | 180 |
| | 512 MB | 150 | 300 | 340 | 650 | 180 | 350 |
| | 1 GB | 300 | 600 | 680 | 1310 | 360 | 710 |
| | 2 GB | 620 | 1220 | 1360 | 2560 | 730 | 1420 |
| 4 GB | 1230 | 2410 | 2680 | 5020 | 1450 | 2800 | |

| Aspectratio | | 16:9 | |
|----------------|--------|---|---|
| Beeldresolutie | | 2M (2M EZ): (1920×1080 pixels) | |
| Kwaliteit | |  |  |
| Kaart | 16 MB | 12 | 25 |
| | 32 MB | 27 | 53 |
| | 64 MB | 57 | 105 |
| | 128 MB | 115 | 220 |
| | 256 MB | 230 | 430 |
| | 512 MB | 450 | 860 |
| | 1 GB | 910 | 1720 |
| | 2 GB | 1800 | 3410 |
| 4 GB | 3540 | 6700 | |

■ Beschikbare opnametijd

| Aspectratio | | 4:3 | | | | 16:9 | |
|---------------------------|--------|--------------|--------------------|--------------------|--------------------|---------------|--------------------|
| Instelling beeldkwaliteit | | 30fps VGA | 10fps VGA | 30fps QVGA | 10fps QVGA | 30fps 16:9 | 10fps 16:9 |
| Kaart | 16 MB | 6 s | 26 s | 26 s | 1 min 23 s | 5 s | 22 s |
| | 32 MB | 17 s | 59 s | 59 s | 2 min 55 s | 14 s | 50 s |
| | 64 MB | 39 s | 2 min | 2 min | 6 min | 33 s | 1 min 46 s |
| | 128 MB | 1 min 23 s | 4 min 10 s | 4 min 10 s | 12 min 20 s | 1 min 11 s | 3 min 35 s |
| | 256 MB | 2 min 45 s | 8 min 10 s | 8 min 10 s | 24 min | 2 min 20 s | 7 min |
| | 512 MB | 5 min 30 s | 16 min 20 s | 16 min 20 s | 47 min 50 s | 4 min 40 s | 14 min |
| | 1 GB | 11 min | 32 min 50 s | 32 min 50 s | 1 h 35 min 50 s | 9 min 20 s | 28 min 10 s |
| | 2 GB | 22 min 30 s | 1 h 7 min | 1 h 7 min | 3 h 15 min | 19 min 20 s | 57 min 30 s |
| | 4 GB* | 44 min 20 s | 2 h 11 min 50 s | 2 h 11 min 50 s | 6 h 22 min 50 s | 38 min | 1 h 53 min 10 s |

* Bewegende beelden kunnen continu opgenomen worden tot 2 GB.

De maximum beschikbare opnametijd voor een ruimte tot 2 GB wordt op het display weergegeven.



- De nummers binnen de dikke zwarte lijn staan voor het aantal mogelijke opnamen in de eenvoudige functie [♥]. (P26)
- De resterende opnametijd en het resterende aantal mogelijke opnamen die op de LCD-monitor verschijnen, kunnen eventueel niet in de goede volgorde afnemen.
- Dit toestel slaat geen bewegende beelden op MultiMediaCard op.
- De extra optische zoom werkt niet in [H. GEVOELIGH.] (P55) in de scènefunctie, daarom wordt de beeldgrootte voor [EZ] niet afgebeeld.

Specificaties

Digitale Camera: Informatie voor uw veiligheid

| | |
|------------------------|--|
| Stroom: | DC 5,1 V |
| Stroomverbruik: | 1,8 W (Wanneer u opneemt) 0,9 W (Wanneer u terugspeelt) |

Fotocamera

Effectieve pixels: 7.200.000 pixels

Beeldsensor: 1/2,5" CCD, totaal antal pixels 7.380.000 pixels, Primair kleurfilter

Lens: Optisch 3,6× zoom, f=4,6 mm tot 16,8 mm (35 mm filmcamera equivalent: 28 mm tot 102 mm)/F2.8 tot F5.6

Digitale zoom: Max. 4×

Extra optische zoom: Max. 5,5×

Focus: Normaal/Macro, 9-zone-focussing/3-zone-focussing (Hoge snelheid)/1-zone-focussing (Hoge snelheid)/1-zone-focussing/Punt-focussing

Focusbereik: Normaal: 50 cm tot ∞
Macro/Eenvoudig/Bewegend beeld: 5 cm (Breed)/30 cm (Tele) tot ∞

Sluitersysteem: Elektronische sluiters + Mechanische sluiters

Burstopname

Bursttijd: 3 beelden/seconde (Hoge snelheid), 2 beelden/seconde (Lage snelheid), Ongeveer 2 beelden/seconde (Onbegrensd)

Aantal mogelijke opnamen: Max. 8 beelden (Standaard), max. 6 beelden (Fijn), Afhankelijk van het resterende vermogen van de kaart (Onbegrensd).
(Prestatie in burstopname bestaat alleen met SD-geheugenkaart/SDHC-geheugenkaart. MultiMediaCard-prestatie zal minder zijn.)

Bewegende-beeldenopname: 848×480 pixels/640×480 pixels/320×240 pixels (30 of 10 frames/seconde met geluid. De maximum opnametijd is afhankelijk van het vermogen van de kaart.)

ISO-gevoeligheid: AUTO/[ISO] 100/200/400/800/1250
[H. GEVOELIGH.] functie: 3200

Sluittijd: 8 seconden tot 1/2000ste van een seconde
[STERRENHEMEL] functie: 15 seconden, 30 seconden, 60 seconden
Bewegend beeldfunctie: 1/30ste van een seconde tot 1/20000ste van een seconde

Witbalans: AUTO/Daglicht/Bewolkt/Schaduw/Haloveen/Witinstelling

Overige

| | |
|----------------------------------|---|
| Belichting (AE): | Programma AE Belichtingscompensatie (1/3 EV stap, -2 EV tot +2 EV) |
| Meetfunctie: | Meervoudig |
| LCD-monitor: | 3,0" lage-temperatuur polykristallijn TFT LCD (Ongeveer 230.000 pixels) (gezichtsveldratio ongeveer 100%) |
| Flits: | Flitsbereik: [ISO AUTO] Ongeveer 60 cm tot 4 m (Breed) AUTO, AUTO/Rode-ogenreductie, Vast ingesteld op AAN (Vast ingesteld op AAN/Rode-ogenreductie), Langzame synchr/ Rode-ogenreductie, Vast ingesteld op UIT |
| Microfoon: | Monauraal |
| Speaker: | Monauraal |
| Opnamemedia: | SD-geheugenkaart/SDHC-geheugenkaart/MultiMediaCard (Alleen stilstaande beelden) |
| Beeldresolutie | |
| Stilstaand beeld: | Aspectratio ingesteld op [4:3] 3072×2304 pixels, 2560×1920 pixels, 2048×1536 pixels, 1600×1200 pixels, 1280×960 pixels, 640×480 pixels Aspectratio ingesteld op [3:2] 3072×2048 pixels, 2048×1360 pixels Aspectratio ingesteld op [16:9] 3072×1728 pixels, 1920×1080 pixels |
| Bewegende beelden: | Aspectratio ingesteld op [4:3] 640×480 pixels, 320×240 pixels Aspectratio ingesteld op [16:9] 848×480 pixels Fijn/Standaard |
| Kwaliteit: | |
| Opname-fileformaat | |
| Stilstaand beeld: | JPEG (gebaseerd op "Design rule for Camera File system", gebaseerd op "Exif 2.21" standaard)/DPOF-overeenkomstig |
| Beeld met geluid: | JPEG (gebaseerd op "Design rule for Camera File system", gebaseerd op "Exif 2.21" standaard)+ "QuickTime" (beeld met geluid) |
| Bewegende beelden: | "QuickTime Motion JPEG" (bewegende beelden met geluid) |
| Interface | |
| Digitaal: | "USB 2.0" (Volledige Snelheid) |
| Analoge video/geluid: | NTSC/PAL Composiet (Geschakeld door menu), Geluidslijn-output (monauraal) |

Aansluiting**[DIGITAL/AV OUT]:** Voorbehouden stekker (8 pin)**[DC IN]:** Voorbehouden stekker**Afmetingen:** Ongeveer 97,7 mm (W)×57,1 mm (H)×25,1 mm (D)
(het uitstekende deel niet meegerekend)**Gewicht:** Ongeveer 151 g (kaart en batterij niet meegerekend),
Ongeveer 179 g (met kaart en batterij)**Werkings temperatuur:** 0 °C tot 40 °C**Werkingsvochtigheid:** 10% tot 80%**Batterijoplader****(Panasonic DE-A12A):** Informatie voor uw veiligheid

| | |
|----------------|---------------------------------|
| Input: | 110 V tot 240 V~50/60 Hz, 0,2 A |
| Output: | LADING 4,2 V===0,8 A |

Batterijpakket (lithium-ion)**(Panasonic CGA-S005E):**Informatie voor uw veiligheid

| | |
|----------------------------|-----------------|
| Voltage/capaciteit: | 3,7 V, 1150 mAh |
|----------------------------|-----------------|



QuickTime en het QuickTime-logo zijn handelsmerken of
geregistreerde handelsmerken van Apple Computer, Inc.,
gebruikt onder licentie.



VQT0Y27

F0806Ze0 (6000 Ⓐ)



Matsushita Electric Industrial Co., Ltd.

Web Site: <http://panasonic.net>

