

TomTom GO

7 Thuis-oplader

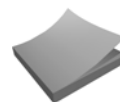

8 Documentatiepakket



9 Kaart met productcode



10 Audiokabel⁺



11 Externe microfoon



12 Geheugenkaart (SD-kaart)*



* alleen voor TomTom GO 510/710

+ alleen voor TomTom GO 910





Hoofdstuk 2

Voordat u begint...

Iedereen is gek op de TomTom GO

Laat uw GO dus nooit in uw auto liggen als u hem niet gebruikt - u maakt het dieven dan wel erg gemakkelijk.

Neem uw GO, de voorruitdook en de auto-oplader altijd met u mee; laat TomTom-producten niet in het zicht liggen.

Vervoer uw GO altijd in de draagtas, zodat het scherm niet kan beschadigen.

Maak back-ups van uw TomTom GO

Het is altijd aan te raden een back-up te maken van de inhoud van uw TomTom GO. Een back-up maakt u met TomTom HOME.

Voor meer informatie over TomTom HOME, zie: **TomTom HOME gebruiken** op pagina 65.

Zorg goed voor uw TomTom GO

Het is belangrijk dat u uw GO goed verzorgt en op de juiste manier schoonmaakt.

- Gebruik een zachte doek om het scherm van uw GO schoon te vegen; gebruik geen reinigingsvloeistof.
- Droog uw GO af met een zachte doek wanneer het apparaat nat is geworden.
- Open onder geen enkele voorwaarde de behuizing van uw GO. Dit kan gevaarlijk zijn en hierdoor vervalt uw aanspraak op garantie.
- Gebruik de geheugenkaart (SD-kaart) met geen enkel ander apparaat, alleen met een TomTom apparaat. Andere apparaten kunnen de geheugenkaart beschadigen.
- Stel uw GO niet bloot aan hoge of lage temperaturen. Hierdoor kan blijvende schade ontstaan. Laat de GO bijvoorbeeld niet in de auto achter op warme zomerdagen of tijdens koude winternachten.

Hoofdstuk 3

U kunt beginnen

Inschakelen

Volg de instructies op de installation poster om uw TomTom GO in uw auto te docken.



Wanneer u uw TomTom GO voor de eerste keer inschakelt, kan het 20 seconden duren voordat het apparaat start. Om uw TomTom GO uit te schakelen, drukt u gedurende 2 seconden op de Aan/Uit knop.

Het installeren

Om uw TomTom GO te installeren, moet u een aantal vragen beantwoorden. Beantwoord de vragen door het scherm aan te raken. Voor alles wat u met uw GO doet, kunt u het touchscreen gebruiken.

U kunt deze instellingen te allen tijde veranderen door middel van het menu Voorkeuren. Zie voor informatie over het menu Voorkeuren: **Voorkeuren** op pagina 51.

Nadat u de vragen hebt beantwoord, zal uw GO de rijweergave tonen. De rijweergave wordt weergegeven in zwart-wit totdat uw GO uw huidige positie bepaald heeft.

Zie voor informatie over de Rijweergave: **Rijweergave** op pagina 17.

Het bepalen van uw huidige positie

Uw TomTom GO moet zich buiten bevinden om uw huidige positie te bepalen. De eerste keer dat u uw GO start, kan het tot 5 minuten duren om uw huidige positie te vinden. Indien het langer duurt dan 5 minuten, controleer dan of u zich op een open plaats bevindt, zonder hoge gebouwen of bomen om u heen.

In het vervolg zal uw positie veel sneller gevonden worden, meestal binnen een paar seconden.

Zodra uw GO uw huidige positie heeft gelocaliseerd, wordt de rijweergave in kleur getoond en ziet u uw positie op de kaart.

Sneller uw positie vinden

Gebruik het dockingstation voor thuis in combinatie met TomTom HOME op uw computer om uw positie sneller te vinden. Wanneer u verbonden bent met internet, downloadt TomTom HOME automatisch informatie die uw GO helpt om uw positie sneller te localiseren.

Zie voor meer informatie over GPS: **Hoe werkt navigatie?** op pagina 67.

Opmerking: Uw TomTom GO geeft uw positie niet door aan anderen. U kunt echter wel uw positie doorsturen naar uw TomTom Buddies. Ga voor meer informatie naar www.tomtom.com/plus

Opmerking: Sommige voertuigen hebben een ingebouwd warmtereflecterend paneel in hun voorruit, dat kan verhinderen dat TomTom GO uw huidige positie bepaalt. Indien dit bij uw auto het geval is, gebruik dan de TomTom External Antenna Kit (verkrijgbaar als accessoire).



Voor uw eerste reis zullen we een specifiek adres invoeren.

4. Raak **Straat en huisnummer**

aan.

5. Begin met het typen van de naam van de stad waar u naartoe wilt.



Terwijl u typt, worden de namen van steden die overeenkomen met hetgeen u hebt getypt weergegeven. Wanneer uw bestemming in de lijst wordt weergegeven, raakt u de naam van de stad aan om deze in te stellen als bestemming.

6. Begin met het typen van de naam van de straat.

Net als met de naam van de stad, worden de namen van de straten getoond die overeenkomen met wat u hebt getypt. Wanneer uw bestemming in de lijst wordt weergegeven, raakt u de naam van de straat aan om deze in te stellen als bestemming.

7. Voer nu het huisnummer van uw bestemming in en raak **OK** aan.



De route wordt nu door uw TomTom GO berekend.

8. Wanneer de route berekend is, raakt u **OK**

aan.



TomTom-buddy

Raak deze knop aan om naar de huidige positie van een TomTom-buddy te navigeren. Let wel dat de Buddy op een andere locatie kan zijn voor u haar/hem bereikt hebt.

Zie voor meer informatie over TomTom Buddies: **TomTom PLUS** op pagina63.



Laatst gedockt

Raak deze knop aan om te navigeren naar de plek waar uw TomTom GO voor het laatst gedockt was in de voorruitdock van uw auto.

Deze optie helpt u uw auto te vinden als u bent vergeten waar u deze hebt geparkeerd

Om uw auto weer te vinden begint u te lopen met uw GO Raak **Navigeer naar...** aan en dan **Laatst gedockt**. Uw GO navigeert u nu naar de locatie van uw geparkeerde auto.

Wat gebeurt er als ik in een ondergrondse garage heb geparkeerd?

Als uw GO de GPS-ontvangst verliest tijdens het laatste deel van de af te leggen weg, bijvoorbeeld doordat u in een ondergrondse parkeergarage geparkeerd staat, wordt de laatst bekende positie gebruikt. In dit geval zou dat waarschijnlijk de ingang van de parkeergarage zijn.

Vooraf plannen

U kunt uw GO ook gebruiken om uw reizen vooraf te plannen door zowel uw vertrekpunt als bestemming te selecteren. U kunt bijvoorbeeld het volgende doen:

- Voor vertrek zoekt u uit hoe lang de reis gaat duren.
- U bekijkt de route van de reis die u wilt plannen.
- U bekijkt de route voor iemand die naar u toe wil komen en u geeft die persoon uitleg over de route.

Om een route vooraf te plannen, doet u het volgende:

1. Raak het scherm aan om het hoofdmenu weer te geven.
2. Raak **Berekening vooraf** aan.
3. Selecteer het vertrekpunt van uw reis op dezelfde wijze waarop u normaal gesproken uw bestemming kiest.
4. Stel de bestemming voor uw reis in.
5. Kies het soort route dat u wilt plannen.



Berekening vooraf

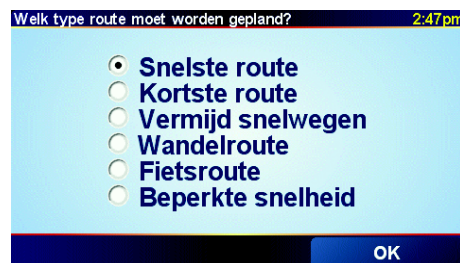

- **Snelste route** - de route die de minste tijd in beslag neemt.
- **Kortste route** - de kortste afstand tussen de ingestelde locaties. Dit is niet altijd de snelste route, vooral niet wanneer de kortste route door een dorp of stad loopt.

Hoofdstuk 7

Menu's

Hoofdmenu

Als uw TomTom GO de rijweergave weergeeft, kunt u wanneer u wilt het scherm aanraken om het Hoofdmenu te openen.



- **Navigeer naar...**
Raak deze knop aan om te beginnen met het plannen van een route.
- **Zoek Alternatief...**
Raak deze knop aan wanneer u een deel van uw route wilt vermijden, via een bepaalde plaats wilt reizen of een alternatieve route wilt berekenen.
- **TomTom Verkeersinfo**
Raak deze knop aan om de verkeersinformatie in of uit te schakelen. Zie voor meer informatie: **TomTom Verkeersinfo** op pagina 59.
- **Mobiele Telefoon**
Met deze knop opent u het menu Mobiele telefoon. U kunt hiermee bijvoorbeeld bellen en berichten versturen of ontvangen. Zie voor meer informatie **Hands-free bellen** op pagina 43.
- **Wijzig voorkeuren**
Met deze knop opent u het menu Voorkeuren. Hierin kunt u veel dingen veranderen met betrekking tot het uiterlijk en de werking van uw TomTom GO. Zie voor meer informatie: **Voorkeuren** op pagina 51.

Verborgen knoppen en functies

Wanneer u uw TomTom GO voor de eerste keer aanzet, zullen niet alle knoppen in het menu worden weergegeven.

Veel knoppen en sommige meer geavanceerde functies zijn verborgen omdat u deze functies niet erg vaak zult gebruiken.

Om alle knoppen en functies weer te geven, raakt u **Toon ALLE menu-opties** aan in het menu Voorkeuren.

Om deze knoppen weer te verbergen, raakt u **Toon minder menu-opties** aan in het menu Voorkeuren.

Hoofdstuk 8

Alternatieve routes zoeken



**Zoek
Alternatief...**

Als u eenmaal uw route hebt gepland, kan het zijn dat u iets aan die route wilt veranderen, zonder de bestemming te wijzigen.

Raak **Zoek alternatief...** aan het in Hoofdmenu om de route die nu gepland is te veranderen.

Waarom zou ik de route willen wijzigen?

Dit zou kunnen om een van de volgende redenen:

- U ziet bijvoorbeeld dat een weg is afgesloten of dat er verderop een verkeersopstopping is.
- U wilt via een bepaalde locatie reizen om iemand op te halen, ergens te lunchen of benzine te tanken.
- U wilt een lastig kruispunt of een vervelende weg vermijden.

Met **Zoek alternatief...** kunt u uw route om al deze redenen wijzigen. Raak één van onderstaande opties aan.



**Bereken
alternatief**

Raak deze knop aan om een alternatief te berekenen voor een route die al is gepland.

Uw GO zal voor zover mogelijk een andere route vanaf uw huidige locatie zoeken.

Als de nieuwe suggestie u niet bevalt, raakt u de knop nogmaals aan waarop uw GO een andere alternatieve route zal voorstellen.

Mocht u besluiten toch de oorspronkelijke route te gebruiken, raakt u **Herbereken origineel** aan.



**Vermijd
obstructie**

Raak deze knop aan als u een obstructie of verkeersopstopping in de verte ziet. Vervolgens moet u kiezen welk gedeelte van de route u wilt vermijden.

Kies uit de verschillende opties: 100m, 500m, 2000m, 5000m. Uw GO herberekent de route waarbij een deel van de route wordt vermeden over de door u geselecteerde afstand.

Houd er rekening mee, dat als de nieuwe route eenmaal is berekend, u de weg waarop u rijdt mogelijk snel moet verlaten.

Mocht de obstructie opeens verdwenen zijn, raakt u **Herbereken origineel** aan om weer op de oorspronkelijke route terug te keren.



Reis via...

Raak deze knop aan om uw route te wijzigen zodat u langs een bepaalde locatie komt.

Misschien wilt u onderweg wel iemand oppikken of stoppen om te lunchen.

U kiest de locatie waar u langs wilt op dezelfde manier als u een bestemming kiest. U kunt dus uit de gebruikelijke opties kiezen: bijvoorbeeld, **Adres**, **Favoriet**, **Nuttige Plaats** en **Locatie op de kaart**.

Met deze knop kunt u slechts via één locatie reizen. Als u via meer dan één locatie wilt reizen, gebruikt u een reisplan. Zie voor meer informatie: **Reisplannen maken** op pagina23.



Herbereken origineel

Raak deze knop aan om naar de oorspronkelijke route terug te keren, zonder omwegen wegens obstructies, of omwegen om via een bepaalde locatie te reizen.



Vermijd deel van route

Raak deze knop aan om een deel van de route te vermijden. Gebruik deze knop als u kunt zien dat uw route een weg of knooppunt bevat die u niet aanstaat, of als de route bekend staat om zijn verkeersproblemen.

U selecteert de weg die u wilt vermijden uit de lijst van wegen op uw route.



Beperk vertragingen

Raak deze knop aan om uw route te herberekenen en verkeersproblemen zoveel mogelijk te vermijden. Uw GO gaat na of er verkeersproblemen op uw route voorkomen en berekent dan de beste route om problemen te vermijden.

Zie voor meer informatie over TomTom Verkeersinfo: **TomTom Verkeersinfo** op pagina59.

Hoofdstuk 9

Reisplannen maken

Wat is een Reisplan?

Een Reisplan is een plan voor een reis met niet alleen een eindbestemming, maar met één of meer tussenstops.

U kunt een route samenstellen uit de volgende items:

- Plaatsen waar u wilt stoppen - bestemmingen
- Plaatsen waar u langs wilt komen - tussenstops

Hier is een voorbeeld van een Reisplan:



Bestemmingen worden aangeduid met dit symbool.



Tussenstops worden aangeduid met dit symbool.

Wanneer gebruik ik een Reisplan?

U kunt voor de volgende soorten reizen een Reisplan gebruiken:

- Een vakantie met de auto of motor door een land waar u veel verschillende plaatsen wilt bezoeken.
- Een autorit van twee dagen met een overnachting.
- Een kort tripje langs bepaalde Nuttige Plaatsen.

Een Reisplan opstellen



Reisplanner

1. Raak het scherm aan om het Hoofdmenu weer te geven.
2. Raak **Reisplanner** aan.

Opmerking: De knop **Reisplanner** is alleen beschikbaar als alle menuknoppen zichtbaar zijn. Om alle menuknoppen te tonen, raakt u **Toon ALLE menu-opties** aan in het menu Voorkeuren.

Het scherm Reisplanner wordt nu geopend. Om te beginnen staan er nog geen items in het Reisplan.

3. Raak **Voeg toe** aan en selecteer een locatie.

Tip

U kunt items in iedere willekeurige volgorde aan het reisplan toevoegen en de volgorde in een later stadium wijzigen.

Zodra u eenmaal een paar items hebt toegevoegd, kunt u deze in het reisplan ordenen.

Een Reisplan ordenen

Raak een item in uw Reisplan aan om een pagina met knoppen te openen zodat u dit item kunt bewerken. Onderstaande knoppen zijn beschikbaar.



Markeer als tussenstop

Met deze knop kunt u een tussenstop in een bestemming wijzigen.

Let wel dat bestemmingen plaatsen zijn waar u wilt stoppen, en dat tussenstops plaatsen zijn waar u langs wilt komen.

Deze knop is alleen zichtbaar als het item dat u hebt aangeraakt een bestemming is.



Markeer als bestemming

Met deze knop kunt u van een tussenstop een bestemming maken.

Let wel dat bestemmingen plaatsen zijn waar u wilt stoppen, en dat tussenstops plaatsen zijn waar u langs wilt komen.

Deze knop is alleen zichtbaar als het item dat u heeft aangeraakt een tussenstop is.



Markeer als 'bezocht'

Raak deze knop aan om een deel van uw reisplan over te slaan. Uw GO zal dit item in het Reisplan, en alle items ervoor, negeren.

U navigeert nu naar het volgende item in het Reisplan.

Deze knop wordt alleen getoond als wordt verwacht dat u dit item nog gaat bezoeken.



Markeer als 'te bezoeken'

Raak deze knop aan om een deel van uw Reisplan te herhalen. Uw GO navigeert nu naar dit item, gevolgd door de andere items in het Reisplan.

Deze knop wordt alleen getoond indien u dit item al hebt bezocht.



Verplaats item omhoog

Raak deze knop aan om het item omhoog te verplaatsen in het Reisplan.

Indien het item bovenaan in het Reisplan staat, is deze knop niet beschikbaar.



Verplaats item omlaag

Raak deze knop aan om het item omlaag te verplaatsen in het Reisplan.

Indien het item onderaan in het Reisplan staat, is deze knop niet beschikbaar.



Toon op kaart

Raak deze knop aan om de locatie van het item op de kaart te zien.

Zie voor meer informatie over de kaartbrowser: **De kaart gebruiken** op pagina 27.



**Verwijder
item**

Raak deze knop aan om het item uit het Reisplan te verwijderen.

Met deze knoppen kunt u uw Reisplan ordenen door de items omhoog en omlaag te verplaatsen, en ze tot bestemmingen of tussenstops te maken.

Een Reisplan gaan gebruiken

Raak **Opties** aan, en dan **Start navigatie**.



Als u eenmaal een Reisplan hebt ingesteld, is het een goed idee om dit te bewaren. Om een Reisplan te bewaren, raakt u **Sla reisplan op** aan.

Om een bewaard Reisplan te laden, raakt u **Laad reisplan** aan.

Om een nieuw Reisplan te maken, raakt u **Nieuw reisplan** aan, en om er één te verwijderen, raakt u **Verwijder reisplan** aan.

Hoofdstuk 10

De kaart gebruiken

Telkens als u uw TomTom GO gebruikt om een route te plannen, maakt u gebruik van de kaart. U kunt de kaart echter ook op veel andere manieren gebruiken.

Om de kaart te openen, raakt u **Bekijk kaart** aan in het **Hoofdmenu**.

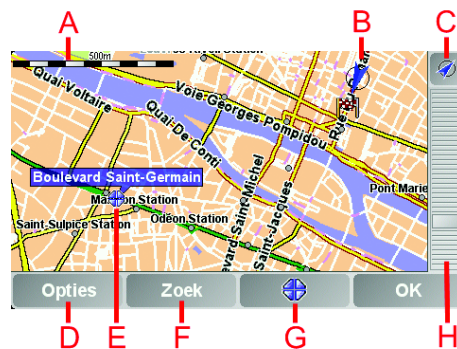

Plaats uw vinger op het scherm en sleep hem over het scherm om de kaart te verplaatsen.

- Ⓐ De schaalbalk
- Ⓑ Uw huidige positie.
- Ⓒ GPS-knop.
Raak deze knop aan om de kaart te centreren op uw huidige positie.
- Ⓓ De knop Opties
Gebruik de knop Opties om in te stellen wat op de kaart wordt weergegeven.
- Ⓔ De cursor
- Ⓕ De knop Zoeken
Raak deze knop aan om bepaalde adressen en Nuttige Plaatsen op de kaart te zoeken.
- Ⓖ De cursorknop
Raak deze knop aan om naar de cursorpositie te navigeren, van de cursorpositie een Favoriet te maken, of een Nuttige Plaats in de buurt van de cursorpositie te zoeken. Meer informatie vindt u hieronder.
- Ⓗ De zoombalk.
Wijzig de schaal van de kaart door de zoombalk naar boven of beneden te bewegen.

Gebruik van de cursorknop

U kunt de kaart gebruiken om adressen en Nuttige Plaatsen (NP's) te vinden, zoals restaurants, spoorwegstations en benzinstations.

Wat u gevonden hebt kunt u gebruiken met de cursorknop. Raak de cursorknop aan om de pagina knoppen te openen zoals hieronder staat aangegeven:



Navigeer erheen

Raak deze knop aan om naar de cursorpositie te navigeren. Uw GO berekent de route hier naartoe.



Zoek nabijgelegen NP

Raak deze knop aan om een NP nabij de cursorpositie te vinden. Als u bijvoorbeeld een restaurant hebt gevonden waar u naartoe wilt, kunt u nu naar een nabijgelegen parkeergarage zoeken.



Bellen

Raak deze knop aan om te bellen naar de cursorpositie. Deze knop is alleen beschikbaar indien uw GO het telefoonnummer heeft voor de cursorpositie.

De telefoonnummers van veel NP's zijn in uw GO opgeslagen. Indien u telefoonnummers hebt ingevoerd voor NP's die u hebt aangemaakt, kunt u deze ook bellen.

Zie voor meer informatie over hands-free bellen: **Hands-free bellen** op pagina 43.



Voeg toe als Favoriet

Raak deze knop aan om van de cursorpositie een Favoriet te maken.

Zie voor meer informatie over Favorieten: **Favorieten** op pagina 29.



Voeg toe als NP

Raak deze knop aan om van de cursorpositie een NP te maken.

Zie voor meer informatie over NP's: **Nuttige Plaatsen** op pagina 33.



Reis via...

Raak deze knop aan om via de cursorpositie te reizen. Deze knop is alleen beschikbaar op het moment dat u naar een bestemming navigeert.

Hoofdstuk 11

Favorieten

Wat zijn Favorieten?

Favorieten zijn plaatsen die u vaak bezoekt. U kunt Favorieten instellen zodat u niet steeds opnieuw het adres hoeft in te voeren wanneer u naar een dergelijke plaats wilt navigeren.

Het hoeven geen plaatsen te zijn waar u bijzonder gesteld op bent, alleen nuttige adressen.

Hoe maak ik een Favoriet aan?

In het Hoofdmenu raakt u **Voeg favoriet toe** aan.

***Opmerking:** De knop **Voeg favoriet toe** verschijnt wellicht niet op de eerste pagina van het Hoofdmenu. Raak de pijl aan om andere pagina's in het Hoofdmenu te openen.*

U kunt nu de locatie van de Favoriet uit onderstaande lijst selecteren.

Geef uw Favoriet een naam die u makkelijk kunt onthouden. Uw GO zal altijd een naam voorstellen, meestal het adres van de Favoriet. Om een naam in te voeren, begint u simpelweg de letters in te voeren. U hoeft de voorgestelde naam niet eerst te verwijderen.



Thuis

U kunt uw Thuislocatie als Favoriet instellen. .

Is het zinvol om dit te doen?

Indien u uw Thuislocatie wilt wijzigen, kunt u hier eerst een Favoriet van maken.

Misschien wilt u bijvoorbeeld uw Thuislocatie wijzigen van uw thuisadres in uw kantooradres. U kunt dan van uw thuisadres een Favoriet maken voor u het adres wijzigt.



Favoriet

U kunt geen Favoriet aanmaken vanuit een andere Favoriet. Deze optie zal in dit menu altijd onbeschikbaar zijn.

Om de naam van een Favoriet te wijzigen, raakt u **Beheer favorieten** aan in het menu Voorkeuren.

Zie voor meer informatie: **Voorkeuren** op pagina 51.



Adres

U kunt een adres als Favoriet opgeven. Wanneer u een adres invoert, kunt u kiezen uit vier opties. Dit zijn dezelfde opties als in het menu **Navigeer naar...**

:

- **Stadscentrum**
- **Straat en huisnummer**
- **Postcode** (alleen voor het Verenigd Koninkrijk en Nederland)
- **Kruising**



Recente bestemming

Selecteer een Favoriete bestemming uit de lijst van onlangs bezochte bestemmingen.



Nuttige Plaats

U kunt ook een Nuttige Plaats (NP) als Favoriet toevoegen.

1. Beperk uw keuze aan NP's door het gebied te selecteren waar de NP zich bevindt.

U kunt één van deze opties selecteren:

- **NP dichtbij** - om uit een lijst van NP's dichtbij uw huidige positie te kiezen.
- **NP in stad** - om een NP in een bepaald dorp of bepaalde stad te kiezen. U moet een plaats of stad opgeven.
- **NP dichtbij huis** - om uit een lijst van NP's dichtbij uw thuislocatie te zoeken.

Als u momenteel op weg bent naar een bestemming, kunt u ook kiezen uit een lijst NP's op uw route of nabij uw bestemming. Kies één van de volgende opties:

- **NP op de route**
- **NP dichtbij bestemming**

2. Selecteer een NP-categorie:



Raak de NP-categorie aan indien die wordt getoond, of raak de pijl aan om uit de volledige lijst te kiezen.

Raak **Elke NP-categorie** aan om een NP op naam te zoeken.

Zie voor meer informatie over NP's: **Nuttige Plaatsen** op pagina 33.



GPS-positie

Raak deze knop aan om uw huidige positie als Favoriet toe te voegen.

Als u bijvoorbeeld stopt op een plek die u bevalt, kunt u deze als Favoriet instellen door deze knop aan te raken.



Locatie op de kaart

Raak deze knop aan om een Favoriet aan te maken met behulp van de kaartbrowser.

Selecteer met de cursor de locatie van de Favoriet, en raak **OK** aan

Zie voor meer informatie over de kaartbrowser: **De kaart gebruiken** op pagina 27.



Breedtegraad Lengtegraad

Raak deze knop aan om een Favoriet in te stellen door de breedte- en lengtegraden in te voeren.



TomTom-buddy

Raak deze knop aan om de huidige positie van een TomTom-buddy als Favoriet in te stellen.

Zie voor meer informatie over TomTom Buddies: **TomTom PLUS** op pagina 63.



Laatst gedockt

Raak deze knop aan om de locatie op te slaan waar uw TomTom GO voor het laatst gedockt was in de voorruitdock van uw auto.

Deze optie helpt u uw auto te vinden als u bent vergeten waar u deze hebt geparkeerd.

Om uw auto weer te vinden begint u te lopen met uw GO. Raak **Navigeer naar...** aan en daarna **Favoriet**. Selecteer nu de Favoriet die u als locatie voor uw geparkeerde auto hebt ingesteld.

Wat gebeurt er als ik in een ondergrondse garage heb geparkeerd?

Indien uw GO de GPS-ontvangst verliest voor het laatste deel van de reis, bijvoorbeeld doordat u in een ondergrondse parkeergarage geparkeerd staat, wordt de laatst bekende positie gebruikt. In dit geval zou dat waarschijnlijk de ingang van de parkeergarage zijn.

Hoe kan ik een Favoriet gebruiken?

Normaal gesproken gebruikt u een Favoriet om ergens naartoe te navigeren zonder het adres in te hoeven voeren. Om naar een Favoriet te navigeren, doet u het volgende:

1. Raak het scherm aan om het Hoofdmenu weer te geven.

2. Raak **Navigeer naar...**

aan.

3. Raak **Favoriet** aan.

4. Kies een Favoriet uit de lijst.

Uw GO berekent de route nu voor u.

5. Zodra de route is berekend raakt u **OK** aan.

Uw GO zal onmiddellijk beginnen u naar uw bestemming te loodsen met gesproken instructies en visuele instructies op het scherm.

Hoeveel Favorieten kan ik instellen?

U kunt maximaal 48 Favorieten instellen. Mocht u er meer dan 48 willen aanmaken, raden we u aan een paar NP-categorieën aan te maken en enkele van uw Favorieten als NP's toe te voegen.

Zie voor meer informatie over NP's: **Nuttige Plaatsen** op pagina 33.

Hoe kan ik een Favoriet verwijderen?

1. Raak het scherm aan om het Hoofdmenu weer te geven.
2. Raak **Wijzig voorkeuren** aan om het menu Voorkeuren te openen.
3. Raak **Onderhoud favorieten** aan.

Tip: Raak de pijl aan om naar de volgende pagina met knoppen te gaan.

4. Raak de Favoriet aan die u wilt verwijderen.
5. Raak **Verwijder** aan.

Hoe kan ik de naam van een Favoriet wijzigen?

1. Raak het scherm aan om het Hoofdmenu weer te geven.
2. Raak **Wijzig voorkeuren** aan om het menu Voorkeuren te openen.
3. Raak **Beheer favorieten** aan.

Tip
: Raak de pijl aan om naar de volgende pagina met knoppen te gaan.

4. Raak de Favoriet aan die u wilt wijzigen.
5. Raak **Wijzig naam** aan.

Hoofdstuk 12

Nuttige Plaatsen

Nuttige Plaatsen of NP's zijn interessante plaatsen op een kaart. Een aantal voorbeelden zijn:

- Restaurants
- Hotels
- Musea
- Parkeergarages
- Benzinstations

Tip

Om u aan de maximumsnelheid te houden, beschikt uw TomTom GO ook over een lijst met flitslocaties.

Kijk in de TomTom Plus services folder die bij uw GO wordt geleverd, om te zien hoe u Flitslocaties activeert.

NP's tonen op de kaart



Zet NP's aan/
uit

1. Raak **Zet NP's aan/uit** aan in het menu Voorkeuren.
2. Kies de NP-categorieën die op de kaart getoond moeten worden.
Raak **Zoek** aan om op naam te zoeken naar een NP.

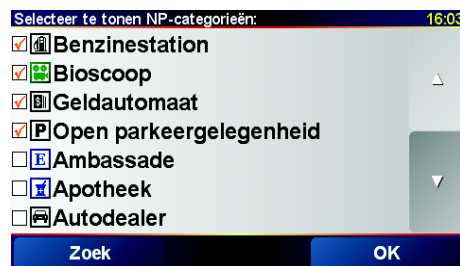

3. Raak **OK**

aan.

De NP's die u hebt gekozen worden als symbolen op de kaart weergegeven.

Bellen naar een NP

Uw TomTom GO kent het telefoonnummer van veel NP's. U kunt bijvoorbeeld een restaurant bellen om een tafel te reserveren of een bioscoop om kaartjes te bestellen.

Voor informatie over het gebruik van uw TomTom GO voor hands-free bellen, zie: **Hands-free bellen** op pagina43.

Naar een NP navigeren

1. Raak het scherm aan om het Hoofdmenu weer te geven.
2. Raak **Navigeer naar...** aan in het Hoofdmenu.
3. Raak **Nuttige Plaats** aan.
4. Beperk uw keuze aan NP's door het gebied te selecteren waar de NP zich bevindt.



U kunt één van deze opties selecteren:

- **NP dichtbij** - om uit een lijst van NP's dichtbij uw huidige positie te kiezen.
- **NP in stad** - om een NP in een bepaald dorp of bepaalde stad te kiezen. U moet een dorp of stad opgeven.
- **NP dichtbij huis** - om uit een lijst van NP's dichtbij uw thuislocatie te zoeken.

Als u momenteel op weg bent naar een bestemming, kunt u ook kiezen uit een lijst NP's op uw route of in de buurt van uw bestemming. Kies één van de volgende opties:

- **NP op de route**
- **NP dichtbij bestemming**

5. Selecteer de NP-categorie:



Raak **Elke NP-categorie** aan om een NP op naam te zoeken.

Raak de NP-categorie aan indien die wordt getoond.

Raak de pijl aan om te kiezen uit de volledige lijst categorieën. Selecteer de categorie uit de lijst of begin de naam van de categorie te typen en selecteer deze zodra de naam op de lijst verschijnt.

6. Selecteer de NP waar u naartoe wilt uit de lijst van getoonde NP's. In onderstaande tabel vindt u uitleg over de afstanden die naast iedere NP worden gegeven.

NP dichtbij	Afstand vanaf uw huidige locatie
NP in stad	Afstand vanaf het stadscentrum

NP dichtbij huis	Afstand vanaf uw thuislocatie
NP op de route	Afstand vanaf uw huidige locatie
NP dichtbij bestemming	Afstand vanaf uw bestemming

Wanneer u de naam van een NP kent, raak dan **Zoek** aan en typ de naam. Selecteer de naam uit de lijst wanneer deze wordt getoond.

Zodra u een NP hebt geselecteerd, berekent uw TomTom GO de route naar deze NP.

NP's beheren



Beheer NP's

Raak **Beheer NP's** aan in het menu Voorkeuren.

U kunt bijvoorbeeld het volgende doen:

- Uw eigen NP-categorieën aanmaken en daar NP's aan toevoegen.
- Waarschuwingen instellen als u in de buurt van een NP komt.

Waarom zou ik mijn eigen NP's willen aanmaken?

Een NP fungeert als een soort sneltoets - als u een locatie eenmaal als NP hebt opgeslagen, hoeft u het adres van die NP nooit meer in te typen. Maar u kunt bij het aanmaken van een NP meer dan alleen de locatie opslaan.

- Telefoonnummer - wanneer u een NP aanmaakt kunt u hierbij een telefoonnummer opslaan.
- Categorieën - wanneer u een NP aanmaakt, moet u deze in een categorie plaatsen.

Zo zou u bijvoorbeeld een categorie 'Favoriete restaurants' kunnen aanmaken. Bij iedere NP kunt u een telefoonnummer opslaan, zodat u met uw GO kunt bellen om een tafel te reserveren.

Hoe maak ik mijn eigen NP's aan?

1. Raak het scherm aan om het Hoofdmenu weer te geven.
2. Raak **Wijzig voorkeuren** aan.
3. Raak **Beheer NP's** aan.

Opmerking: De knop **Beheer NP's** is alleen beschikbaar indien alle menuknoppen zichtbaar zijn. Om alle menuknoppen te tonen, raakt u **Toon ALLE menu-opties** aan in het menu Voorkeuren.



Voeg NP-categorie toe

4. Voor u een NP kunt toevoegen, moet u minstens één NP-categorie aan maken. Iedere NP wordt in een NP-categorie ingedeeld. U kunt NP's alleen toevoegen aan NP-categorieën die u zelf hebt aangemaakt.

Raak **Voeg NP-categorie toe** aan.

5. Voer een naam in voor uw NP-categorie, bijvoorbeeld 'Vrienden' of 'Favoriete restaurants'. Selecteer nu een markering voor uw NP-categorie.



Voeg NP toe

6. Raak **Voeg NP toe** aan.
7. Selecteer de NP-categorie waar u de NP aan wilt toevoegen.
8. Selecteer de locatie van uw NP uit onderstaande lijst.



Thuis

U kunt uw Thuislocatie als POI instellen.

Heeft het zin om dit te doen?

Indien u uw Thuislocatie wilt wijzigen, kunt u hier eerst een NP van maken.



Favoriet

U kunt van een Favoriet een NP maken.

Heeft het zin om dit te doen?

U kunt slechts een beperkt aantal Favorieten aanmaken. Als u meer Favorieten wilt aanmaken, zult u eerst een paar bestaande Favorieten moeten verwijderen. Voor u een Favoriet verwijdert, kunt u er eerst een NP van maken zodat u het adres niet verliest.



Adres

U kunt een adres als NP opgeven. Wanneer u een adres invoert, kunt u kiezen uit vier opties. Dit zijn dezelfde opties als in het menu **Navigeer naar...**:

- **Stadscentrum**
- **Straat en huisnummer**
- **Postcode** (alleen voor het Verenigd Koninkrijk en Nederland)
- **Kruising**



Recente bestemming

Selecteer een NP-locatie uit de lijst van onlangs bezochte bestemmingen.



Nuttige Plaats

U kunt ook een Nuttige Plaats (NP) als NP toevoegen. Als u bijvoorbeeld een categorie aanmaakt met NP's van uw favoriete restaurants, kunt u deze optie gebruiken zodat u de adressen van de restaurants niet hoeft in te voeren.

Zie voor meer informatie over deze optie: **Naar een NP navigeren** op pagina34.



GPS-positie

Raak deze knop aan om uw huidige positie als NP toe te voegen.

Als u bijvoorbeeld stopt op een plek die u bevalt, kunt u deze plek als NP instellen door deze knop aan te raken.



Locatie op de kaart

Raak deze knop aan om een NP aan te maken met behulp van de kaartbrowser.

Selecteer met de cursor de locatie van de NP, en raak **OK** aan.

Zie voor meer informatie over de kaartbrowser: **De kaart gebruiken** op pagina27.



Hoofdstuk 13

Geluid

Uw TomTom GO maakt gebruik van geluid voor veel verschillende functies:

- Gesproken instructies
- Hands-free bellen
- Waarschuwingen over Nuttige Plaatsen in de buurt
- Muziek

In dit hoofdstuk behandelen we de volgende onderwerpen:

- **Eenvoudige geluidsaanpassingen** - het volume wijzigen.
- **Luidsprekers** - gebruik van de interne luidspreker in uw GO en een externe luidspreker.
- **Stemmen** - gebruik van menselijke stemmen en computerstemmen. Wat is hier het verschil tussen en wat kunnen deze stemmen?

Zie voor informatie over hands-free bellen op uw GO: **Hands-free bellen** op pagina 43

Zie voor informatie over het afspelen van muziek op uw GO: **Muziek en foto's** op pagina 47

Zelf het volume wijzigen

U kunt het volume op twee manieren wijzigen:

- Raak de linkeronderhoek van de Rijweergave aan. De laatst gesproken instructie wordt herhaald, en de volumeregelaar wordt getoond.

Beweeg de volumeregelaar om het volume te regelen.

- In het Hoofdmenu raakt u **Wijzig voorkeuren** aan, daarna **Voorkeuren volume**.

Beweeg de volumeregelaar om het volume te regelen. Raak **Test** aan om de door u aangebrachte wijzigingen te controleren.

Automatisch het volume wijzigen



Voorkeuren volume

Uw GO kan het volume automatisch wijzigen afhankelijk van het lawaai in de auto.

1. Raak

1. **Wijzig Voorkeuren** aan in het Hoofdmenu

.

2. Raak **Voorkeuren volume** aan.

3. Selecteer **Koppel volume aan omgevingsgeluidniveau**.

Uw GO verandert nu het volume afhankelijk van het achtergrondgeluid.

Interne en externe luidsprekers

Uw TomTom GO is uitgerust met een hoogwaardige luidspreker. Normaal gesproken wordt deze interne luidspreker gebruikt voor al het geluid dat uw GO voortbrengt.

Als uw autoradio een line-in connector heeft, kunt u het geluid van uw GO via de luidsprekers van uw auto laten lopen met gebruik van de audiokabel.

U kunt ook het geluid van uw GO laten lopen via een Bluetooth™-hifi luidspreker. Dit kan ook een Bluetooth™-hifi headset zijn.

Gebruik van de audiokabel

De audiokabel wordt in de verpakking bij uw TomTom GO meegeleverd.

Om het geluid via uw autoradio te laten lopen, doet u het volgende:

1. Steek de audiokabel in de line-out connector van de voorruitdock, zoals hieronder afgebeeld.



2. Steek de audiokabel in de line-in connector van uw autoradio.

Opmerking: Niet alle autoradio's hebben een line-in connector.

3. Op uw autoradio selecteert u line-in als de bron.

Opmerking: U kunt niet gelijktijdig naar uw autoradio luisteren en de audiokabel gebruiken om het geluid van uw GO via de autoradio te laten lopen.

Voor informatie over het luisteren naar muziek via uw GO, zie: **Muziek en foto's** op pagina 47.

Gebruik van Bluetooth™-hifi luidsprekers

Uw GO kan het geluid via Bluetooth™-hifi luidsprekers laten lopen, zoals een Bluetooth™-hifi headset, of een autoradio met Bluetooth™.

Om het geluid via de Bluetooth™-hifi luidsprekers te laten lopen, doet u het volgende.



1. Raak **Luidspreker-voorkeuren** aan in het menu Voorkeuren.
2. Selecteer het geluid dat u via de externe Bluetooth™-hifi luidsprekers wilt afspelen. Er zijn twee opties:
 - **Speel muziek af via externe luidspreker**
 - **Speel gesproken instructies af via externe luidspreker**

U kunt één of beide opties kiezen.

3. Raak **OK**

aan

4. Uw GO vraagt u te bevestigen dat u een externe Bluetooth™-hifi luidspreker wilt gebruiken. Raak **JA** aan.



Uw GO gaat op zoek naar Bluetooth™-hifi apparaten.

5. Selecteer uw Bluetooth™-hifi apparaat uit de lijst met apparaten die uw GO gevonden heeft.

Uw GO probeert nu een Bluetooth-verbinding te maken met uw apparaat.

Het kan zijn dat u een wachtwoord moet invoeren voor uw apparaat op uw GO voordat een Bluetooth-verbinding tot stand kan komen. Zie de documentatie van uw apparaat voor meer informatie.

Als de verbinding eenmaal is gemaakt, loopt het geluid via de externe Bluetooth™-hifi luidspreker, als uw GO hiermee een Bluetooth-verbinding kan maken. Zo niet, loopt al het geluid via de interne luidspreker of via de audiokabel indien die is aangesloten op de voorruitdock.

Kies een stem

Uw TomTom GO heeft twee verschillende soorten stemmen:

- Computerstemmen

Dit type stemmen wordt gegenereerd door uw TomTom GO. Zij geven u gesproken instructies tijdens het rijden en kunnen ook de volgende informatie hardop voorlezen:

- Straatnamen
- Berichten
- Verkeersberichten
- Weerberichten
- Tips
- Handleidingen

Opmerking: *Computerstemmen zijn alleen beschikbaar op de GO 910. Ze zijn echter niet in alle talen beschikbaar.*

- Menselijke stemmen

Dit type stemmen wordt opgenomen door een acteur. Ze geven u gesproken instructies, maar kunnen verder niets hardop voorlezen.

Hoe werken computerstemmen?

Uw TomTom GO 910 maakt gebruik van tekst-naar-spraaktechnologie om computerstemmen te genereren. Een tekst-naar-spraakprogramma zet geschreven tekst, bijvoorbeeld een instructie als "rechts afslaan", om in het geluid van een menselijke stem.

Het tekst-naar-spraakprogramma neemt de hele zin in beschouwing, zodat het geluid dat u te horen krijgt zo echt mogelijk klinkt. Het programma kan ook buitenlandse plaats- en straatnamen herkennen en heel correct uitspreken. Zo kan een Engelse stem bijvoorbeeld Franse straatnamen oplezen.

Hoofdstuk 14

Hands-free bellen

Wanneer u een mobiele telefoon hebt met Bluetooth®, kunt u uw TomTom GO gebruiken om te bellen en om berichten te versturen en te ontvangen terwijl u rijdt.

Opmerking: Niet alle telefoontoestellen worden ondersteund. Kijk voor meer informatie op www.tomtom.com/phones

Verbinding maken met uw telefoon

Eerst moet u een verbinding maken tussen uw mobiele telefoon en uw TomTom GO. Dit hoeft u slechts één keer te doen. Uw TomTom GO herinnert zich uw telefoon.

Raak **Mobiele telefoon** aan in het **Hoofdmenu** en volg daarna de instructies op het scherm.



Installatie TomTom PLUS

Nadat u een verbinding hebt gemaakt met uw telefoon, kunt u een verbinding instellen voor TomTom PLUS services.

Zie voor informatie over TomTom PLUS: **TomTom PLUS** op pagina 63.

Tips

- Let erop dat Bluetooth ingeschakeld is op uw telefoon.
- Let erop dat uw telefoon ingesteld is op 'vindbaar' of 'zichtbaar voor allen'.
- Het is mogelijk dat u het wachtwoord '0000' op uw telefoon moet ingeven om verbinding te maken met uw TomTom GO.
- Stel uw TomTom GO in als een vertrouwd apparaat op uw telefoon. Anders moet u steeds opnieuw '0000' invoeren.

Raadpleeg de handleiding van uw telefoon voor gegevens over de Bluetooth-instellingen.

Uw Telefoonboek

U kunt het telefoonboek van uw mobiele telefoon kopiëren naar uw TomTom GO zodat u kunt bellen met slechts een paar aanrakingen van het scherm.

Dit is de veiligste manier om hands-free te bellen.

Opmerking: U kunt uw TomTom GO telefoonboek op elk moment kopiëren. Hiervoor raakt u in het menu **Mobiele telefoon** **Haal nummers op uit telefoon** aan. Niet alle telefoons ondersteunen de overdracht van het telefoonboek naar uw GO. Kijk voor meer informatie op www.tomtom.com/phones

Telefoneren

Nadat u een verbinding hebt gemaakt met uw telefoon, kunt u beginnen met bellen.

1. Raak **Mobiele telefoon** aan in het Hoofdmenu.
2. Raak **Bellen** aan.



Opmerking: Let erop dat uw telefoon nu geselecteerd is. Onderaan het scherm wordt de huidige telefoon weergegeven.

3. Doe een van de volgende dingen:



- Raak **Thuis** aan om uw Thuislocatie te bellen. Indien u geen nummer hebt ingevoerd voor uw Thuislocatie, is deze knop niet beschikbaar. Om een nummer in te voeren, raakt u **Wijzig thuisnummer** aan in het menu **Telefoon-voorkeuren**.
- Raak **Nummer** aan om het nummer in te voeren dat u wilt bellen.
- Raak **Nuttige Plaats** aan om een Nuttige Plaats (NP) te kiezen die u wilt bellen. Wanneer uw GO het telefoonnummer van een NP kent, wordt dit naast de NP weergegeven:

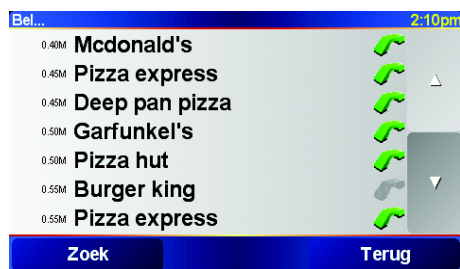

- Raak **Telefoonboek-item** aan om een contactpersoon te kiezen uit uw telefoonboek.

Opmerking: Indien u uw telefoonboek niet naar uw TomTom GO hebt gekopieerd, is de knop **Telefoonboekitem** niet beschikbaar.

- Raak **Recentelijk gekozen** aan om uit een lijst met personen of nummers te kiezen die u onlangs hebt gebeld.
- Raak **Recente beller** aan om uit een lijst met personen of nummers te kiezen waardoor u onlangs bent gebeld.

Zie voor informatie over NP's: **Nuttige Plaatsen** op pagina 33

Een gesprek ontvangen

Wanneer iemand u belt terwijl u aan het rijden bent, kunt u het gesprek aannemen of negeren door het scherm aan te raken.

Automatisch beantwoorden

U kunt uw TomTom GO instellen om elk gesprek na een bepaalde tijd automatisch te beantwoorden. Raak **Telefoonvoorkeuren** aan in het menu Mobilele Telefoon en daarna **Automatische beantwoording**.

Selecteer wanneer uw TomTom GO uw oproepen automatisch moet beantwoorden.

Uw TomTom GO

delen met anderen

U kunt verbinding met maximaal 5 mobiele telefoons maken. Ga als volgt te werk om meer telefoons toe te voegen:

1. Raak **Mobilele telefoon** aan in het Hoofdmenu.
2. Raak **Maak verbinding met uw telefoon** aan
3. Raak **Zoek een andere telefoon...** aan en volg de instructies op het scherm.

Om van telefoon te veranderen, raakt u **Maak verbinding met uw telefoon** aan en kiest u uit de lijst uw telefoon.

Hoofdstuk 15

Muziek en foto's

Belangrijk

- Het afspelen van muziek en bekijken van foto's die u hebt opgeslagen op uw GO, wordt alleen ondersteund op de GO 910.
- U kunt uw iPod® via uw GO510/710/910 bedienen met de TomTom iPod-aansluitkabel (verkrijgbaar als accessoire). TomTom
- Selecteer muziek en foto's alleen wanneer u stilstaat. Het is gevaarlijk om dit te doen terwijl u rijdt.

Uw GO 910 kan mp3-bestanden en Audible®-luisterboeken afspelen, en afbeeldingen in bmp- en jpg-formaat weergeven.

Zet muziek en foto's op uw GO

Breng muziekbestanden en foto's van uw computer over op uw TomTom GO met behulp van TomTom HOME.

Zie voor informatie over het gebruik van TomTom HOME: **TomTom HOME gebruiken** op pagina 65.

Muziek en luisterboeken afspelen

1. Raak **Muziek en foto's** aan in het Hoofdmenu.
2. Raak **TomTom Jukebox** aan om de Jukebox te starten.



- **Afspeellijst** - raak deze knop aan om een afspeellijst te selecteren.

Opmerking: U kunt afspeellijsten maken met een applicatie van derden zoals iTunes, Musicmatch of Winamp.

- **Muzieknummer** - raak deze knop aan om een keuze te maken uit alle nummers op uw GO.
- **Artiest** - raak deze knop aan om een nummer van een bepaalde artiest of groep te kiezen.
- **Genre** - raak deze knop aan om een bepaald genre muziek te kiezen.

- **Album** - raak deze knop aan om een keuze te maken uit de lijst met alle albums op uw GO.
- **Luisterboeken** - raak deze knop aan om een luisterboek te kiezen.

Opmerking: Niet alle MP3-bestanden bevatten gegevens over het nummer, zoals de artiest of het genre. Wanneer het bestand geen gegevens bevat, wordt de bestandsnaam gebruikt als de naam van het nummer.

Bezig met afspelen

Zodra u een nummer of een luisterboek hebt gekozen, begint uw TomTom GO met het afspelen van dat nummer, gevolgd door de rest van de nummers op die lijst.



- Ⓐ Gegevens over het nummer.
- Ⓑ Volume - wijzig het volume door de volumeregelaar te bewegen.
- Ⓒ De knop **Opties**. U kunt de volgende opties wijzigen:
 - **Shuffle nummers** - het volgende nummer wordt willekeurig gekozen.
 - **Herhaal nummer** - herhaal het huidige nummer.
 - **Minder helder** - de helderheid wordt alleen verminderd op het afspeelscherm.
 - **Toon tijd** - wanneer dit geselecteerd is, wordt de afspeelduur getoond.
- Ⓓ Ga naar het vorige of volgende nummer.
- Ⓔ Afspelen of pauzeren van het geselecteerde nummer.
- Ⓕ De **Terug**-knop. Raak deze knop aan om terug te gaan naar de TomTom Jukebox. De muziek zal blijven spelen. Raak de knop **Bezig met afspelen...** aan in de Jukebox om de muziek te stoppen.

Wanneer u naar luisterboeken luistert, zijn er ook knoppen om naar het volgende of vorige hoofdstuk te gaan. Wanneer u stopt met het luisteren naar een luisterboek, zal uw GO onthouden waar u gestopt bent.

Ga voor meer informatie over luisterboeken, naar de winkel op TomTom HOME.

Uw iPod® gebruiken met uw TomTom GO

U kunt uw iPod aansluiten op uw GO met behulp van de TomTom iPod-aansluitkabel, die verkrijgbaar is als accessoire.

U kunt dan uw iPod via uw GO bedienen. Het geluid van uw iPod loopt via de interne luidspreker in uw GO, of via een externe luidspreker indien die geselecteerd is.

Zie voor meer informatie over het gebruik van verschillende luidsprekers: **Geluid** op pagina 39.

Om uw iPod met uw GO te gebruiken, doet u het volgende:

1. U steekt de iPod-aansluitkabel in uw iPod en in de voorruitdock.
2. In het Hoofdmenu raakt u **iPod-beheer** aan op de GO 510/710 of u raakt **Muziek en foto's** aan, en dan **iPod-beheer** op de GO 910.
3. Om de verbinding te voltooien volgt u de instructies op het scherm.

U kunt nu uw iPod via uw GO bedienen. Om muzieknnummers te selecteren, gebruikt u dezelfde knoppen als hierboven zijn getoond in **Muziek en luisterboeken afspelen**.

Foto's bekijken

1. Raak **Muziek en foto's** aan in het Hoofdmenu.
2. Raak **Fotogalerij** aan

De Fotogalerij begint met het tonen van een kleine weergave (thumbnails) van alle foto's op uw GO.

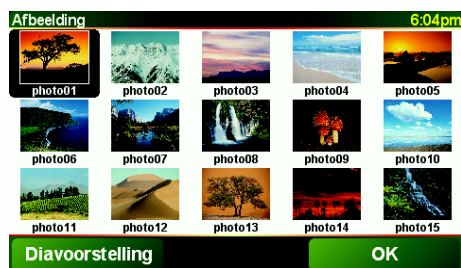

Raak de pijlen aan om in de pagina met thumbnails omhoog en omlaag te bewegen.

Raak **Diavoorstelling** aan om een diavoorstelling te beginnen.

Raak de thumbnail van een foto aan om een grotere weergave van die foto te zien.



- Ⓐ Knoppen om in en uit te zoomen op de foto.
- Ⓑ Knoppen om naar de volgende of de vorige foto te gaan.
- Ⓒ Raak **Diavoorstelling** aan om een diavoorstelling te beginnen.
- Ⓓ Raak **Verwijder** aan om een foto te verwijderen.

Hoofdstuk 16

Voorkeuren

Hiermee kunt u veel dingen veranderen met betrekking tot het uiterlijk en de werking van uw TomTom GO. Raak **Wijzig voorkeuren** aan in het Hoofdmenu.

Verborgen knoppen en functies

Wanneer u uw TomTom GO voor de eerste keer aanzet, zullen niet alle knoppen in het menu worden weergegeven.

Veel knoppen en sommige meer geavanceerde functies zijn verborgen omdat u deze functies niet erg vaak zult gebruiken. Dit zijn onder andere veel voorkeuren die u in het menu Voorkeuren kunt wijzigen.



**Toon ALLE
menu-opties**

Om alle knoppen en functies te zien, raakt u deze knop in het menu Voorkeuren aan.



**Toon minder
menu-opties**

Als u klaar bent, raden we u aan de geavanceerde knoppen en functies weer te verbergen door deze knop aan te raken.

Ik kan één van de knoppen niet vinden

Sommige knoppen in het menu Voorkeuren veranderen afhankelijk van de instelling van de voorkeur.

Als sommige knoppen verborgen zijn, ziet u alleen de knop **Toon ALLE menu-opties**.

Als u alle knoppen kunt zien, is alleen de knop **Toon minder menu-opties** beschikbaar.

Nachtkleuren / Daglichtkleuren



Nachtkleuren

Raak deze knop aan om de helderheid te verminderen en op de kaart donkerdere kleuren te gebruiken.

Wanneer gebruik ik deze functie?

Wanneer het buiten donker is, kunt u het scherm van uw GO beter zien als het niet te veel licht geeft.

Om weer over te gaan naar meer helderheid in het scherm en de kaartkleuren, raakt u de knop **Daglichtkleuren** aan.

Kan mijn GO deze verandering automatisch doorvoeren?

Ja, dat kan. Uw GO heeft een lichtsensor en weet daardoor wanneer het donker wordt. Om automatisch tussen nacht- en daglichtkleuren te schakelen, raakt u **Wijzig helderheid** aan in het menu Voorkeuren. Selecteer daarna **Schakel naar nachtweergave als het donker wordt**.

Zet 3D-weergave uit / Zet 3D-weergave aan



Zet 3D-weergave uit

Raak deze knop aan om de kaart in overzichtswaergave te zien terwijl u navigeert.

Om de kaart weer vanuit uw eigen perspectief te zien tijdens het rijden, raakt u **Zet 3D-weergave aan** aan.

Wanneer gebruik ik deze functie?

In sommige situaties is het makkelijker om de kaart in overzichtswaergave te bekijken. Bijvoorbeeld als de wegen erg ingewikkeld zijn, of als u tijdens het wandelen uw GO gebruikt om te navigeren.

Zet kaartweergave uit / Zet kaartweergave aan



Zet
kaartweergave
uit

Raak deze knop aan om de kaartweergave uit te zetten. In plaats van uw positie te tonen op een kaart in Rijweergave, krijgt u alleen informatie over de volgende instructie te zien.



Om de kaartweergave weer aan te zetten, raakt u **Zet kaartweergave aan** aan.

Als u deze knop aanraakt, dient u aan te geven wanneer de kaartweergave moet worden uitgezet. U kunt kiezen uit de volgende opties:

- **Altijd** - u krijgt alleen informatie te zien over de volgende instructie en pijlen. De kaart wordt nooit weergegeven.
- **Boven een bepaalde snelheid** - hier stelt u de snelheid in waarbij de kaart moet worden afgezet. Wanneer u hard rijdt, kan de kaart u afleiden. Wanneer u op de snelweg rijdt, raden we u aan gebruik te maken van deze optie om de kaartweergave uit te zetten.
- **Nooit** - de kaart wordt nooit afgezet.

Zet NP's aan/uit



Zet NP's aan/
uit

Raak deze knop aan om in te stellen welke categorieën Nuttige Plaatsen (NP's) op de kaart moeten worden weergegeven.

U kiest de NP's die u op de kaart wilt zien uit een lijst met NP's:

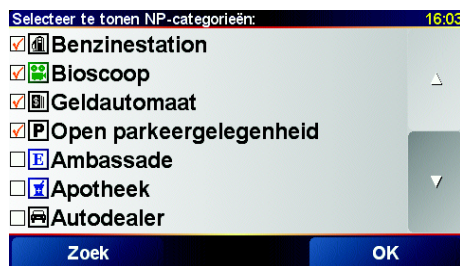

Wanneer u een NP kiest wordt deze op de kaart getoond door het symbool dat u naast iedere categorie in bovenstaande lijst ziet staan.

Om een NP-categorie snel te vinden, raakt u Zoek aan, waarna u de naam van de NP-categorie begint te typen. Zodra de categorie op de lijst verschijnt, kunt u deze selecteren.

Zie voor meer informatie over NP's: **Nuttige Plaatsen** op pagina 33.

Zet geluid uit / Zet geluid aan



Zet geluid uit

Raak deze knop aan om de gesproken instructies uit te zetten. De knop verandert nu in **Zet geluid aan**.

Kan ik mijn GO nog steeds gebruiken om hands-free te bellen als het geluid uitstaat?

Het uitzetten van het geluid is niet van invloed op hands-free bellen. U zult de beller nog steeds kunnen horen. Nadat u het gesprek beëindigd hebt, staat het geluid nog steeds uit.

Tip

Om het volume te wijzigen, raakt u **Voorkeuren volume** aan in het menu Voorkeuren. Zie voor meer informatie: **Wijzig volume** op pagina 54.

Om het volume onder het rijden snel te wijzigen, raakt u de linkeronderhoek in de Rijweergave aan en beweegt u de volumeregelaar.

Om de stem te wijzigen, raakt u **Wijzig stem** aan in het menu Voorkeuren. Zie voor meer informatie: **Geluid** op pagina 39.

Wijzig volume



Voorkeuren
volume

Raak deze knop aan om het volume van de gesproken instructies te wijzigen.

Kan mijn GO het volume wijzigen afhankelijk van het lawaai in de auto?

Selecteer **Koppel volume aan omgevingsgeluidniveau** en uw GO verandert het volume in overeenstemming met het achtergrondgeluid. Als er veel lawaai is in de auto, wordt de stem automatisch luider.

Onderhoud favorieten



Onderhoud
favorieten

Raak deze knop aan om Favorieten te hernoemen of te verwijderen.

Om een Favoriet snel te vinden, raakt u Zoek aan, waarna u de naam van de Favoriet begint te typen. Zodra de Favoriet op de lijst verschijnt kunt u deze selecteren.

Zie voor meer informatie over Favorieten: **Favorieten** op pagina 29.

Wijzig thuislocatie



Wijzig
thuislocatie

Raak deze knop aan om uw Thuislocatie in te stellen of te wijzigen.

Moet de Thuislocatie per se mijn huisadres zijn?

Uw Thuislocatie kan ook een plaats zijn waar u vaak naartoe gaat, bijvoorbeeld uw kantoor. Het hoeft dus niet per se uw werkelijke huisadres te zijn.

Waarom zou ik een Thuislocatie instellen?

Als u uw Thuislocatie eenmaal hebt ingesteld, kunt u hier wanneer u maar wilt snel naartoe navigeren. In het menu **Navigeer naar...** raakt u simpelweg **Thuis** aan.

Wijzig stem



Wijzig stem

Raak deze knop aan om de stem die de instructies doorgeeft, te wijzigen.

U heeft een uitgebreide reeks menselijke en computergegenereerde stemmen tot uw beschikking. Voor meer informatie over het kiezen van een stem, en het verschil tussen menselijke en computergegenereerde stemmen, zie: **Geluid** op pagina 39.

Waarschuw nabij NP



Waarschuw nabij NP

Raak deze knop aan als u een waarschuwing wilt ontvangen wanneer u een Nuttige Plaats (NP) nadert.

Uw GO kan u bijvoorbeeld vertellen wanneer u in de buurt van een benzinstation bent, of wanneer u een flitslocatie nadert.

Voor meer informatie over NP's en het instellen van waarschuwingen voor NP's, zie: **Nuttige Plaatsen** op pagina 33.

Stel klok in



Stel klok in

Raak deze knop aan om de tijd in te stellen en de manier waarop de tijd wordt weergegeven te wijzigen.

De eenvoudigste manier om de tijd in te stellen is door de knop **Synchr.** aan te raken. Uw GO neemt dan de tijd over uit de ontvangen GPS-informatie.

Zie voor meer informatie over GPS: **Hoe werkt navigatie?** op pagina 67.

Opmerking: Nadat u **Synchr.** hebt gebruikt om de tijd in te stellen, moet u misschien de uren aanpassen afhankelijk van uw tijdzone. U kunt **Synchr.** alleen gebruiken als u GPS-ontvangst hebt, dus u kunt de klok niet binnenshuis op deze manier instellen.

Wissel kaart



Wissel kaart

Raak deze knop aan om de kaart die u gebruikt te wisselen.

Wanneer moet ik van kaart wisselen?

U moet uw GO doorgeven welke kaart u wilt gebruiken. Als er meer dan één kaart op de harde schijf of geheugenkaart in uw GO staat, kunt u van kaart wisselen.

Opmerking: Wanneer u van kaart wisselt is het mogelijk dat u deze nieuwe kaart moet activeren. Voor meer informatie over het activeren van kaarten, zie: **De kaart gebruiken** op pagina 27.

Toetsenbord-voorkeuren



Toetsenbord-voorkeuren

Raak deze knop aan om de grootte van de toetsen op het toetsenbord en de toetsenbordindeling te kiezen. U kunt uit twee afmetingen kiezen:

- **Groot toetsenbord**
- **Klein toetsenbord**

Er zijn drie toetsenbordindelingen beschikbaar:

- **ABCD-toetsenbord**
- **QWERTY-toetsenbord**
- **AZERTY-toetsenbord**

U gebruikt het toetsenbord om uw bestemming in te voeren of items uit een lijst te zoeken, zoals NP's.

Beheer kaarten



Beheer kaarten

Deze knop is alleen beschikbaar als alle menu-opties worden getoond. Om alle menu-opties te tonen, raakt u **Toon ALLE menu-opties** aan.

Raak deze knop aan om het volgende te doen:

- **Download een kaart** - u kunt nieuwe kaarten kopen op TomTom PLUS. Zie voor meer informatie: **TomTom PLUS** op pagina 63.
- **Wissel kaart** - raak deze knop aan om de kaart die u gebruikt te wisselen.
- **Verwijder een kaart** - raak deze knop aan om meer ruimte op uw GO te creëren door een kaart te verwijderen.

Verwijder nooit een kaart tenzij u al een back-up van de kaart hebt gemaakt. Als u een kaart verwijdert zonder hiervan eerst een back-up te maken, kunt u de kaart niet meer op uw GO terugzetten.

Zie voor meer informatie over het maken van een back-up: **TomTom HOME gebruiken** op pagina 65.

Beheer NP's

Deze knop is alleen beschikbaar als alle menu-opties worden getoond. Om alle menu-opties te tonen, raakt u **Toon ALLE menu-opties** aan.



Beheer NP's

Raak deze knop aan om het volgende te doen:

- Waarschuwingen instellen voor wanneer u dichtbij NP's bent.

Uw GO kan u bijvoorbeeld vertellen wanneer u in de buurt van een benzinestation bent, of wanneer u een flitslocatie nadert.

Voor meer informatie over NP's en het instellen van waarschuwingen voor NP's, zie: **Nuttige Plaatsen** op pagina 33.

- Uw eigen NP-categorieën aanmaken en daar NP's aan toevoegen.

U kunt bijvoorbeeld een NP-categorie 'Vrienden' aanmaken, en alle adressen van uw vrienden als NP's in de categorie invoeren. U kunt zelfs het telefoonnummer van uw vrienden naast hun adres invoeren, zodat u hen met uw GO kunt bellen.

Zie voor meer informatie over NP's: **Nuttige Plaatsen** op pagina 33.

Verberg tips / Toon tips

Deze knop is alleen beschikbaar als alle menu-opties worden getoond. Om alle menu-opties te tonen, raakt u **Toon ALLE menu-opties** aan.



Verberg tips

Raak deze knop aan om het doorgeven van tips door uw GO af en toe te onderbreken.

Nadat u de tips hebt verborgen, verandert de knop in **Toon tips**. Raak deze knop aan om de tips weer aan te zetten.

Luidspreker-voorkeuren

Deze knop is alleen beschikbaar als alle menu-opties worden getoond. Om alle menu-opties te tonen, raakt u **Toon ALLE menu-opties** aan.



Luidspreker-voorkeuren

Raak deze knop aan om in te stellen of de muziek en gesproken instructies via de luidspreker in uw GO moeten worden doorgegeven, of via een externe luidspreker.

Er zijn twee opties voor deze voorkeuren:

- **Speel muziek af via externe luidspreker**
- **Speel gesproken instructies af via externe luidspreker**

Bij beide opties moet u selecteren welke externe luidspreker gebruikt moet worden. U kunt de luidsprekers van uw autoradio gebruiken of de Bluetooth™-hifi luidsprekers.

Zie voor meer informatie: **Geluid** op pagina 39.

Stem-voorkeuren

Deze knop is alleen beschikbaar als alle menu-opties worden getoond. Om alle menu-opties te tonen, raakt u **Toon ALLE menu-opties** aan.



Stem-voorkeuren

Raak deze knop aan om de informatie doorgegeven via de gesproken instructies te wijzigen.

Als u gebruik maakt van een computerstem, kan de stem bijvoorbeeld straatnamen, berichten en waarschuwingen oplezen. Computerstemmen zijn niet in alle talen verkrijgbaar.

U kunt ook de informatie wijzigen die door een menselijke stem wordt doorgegeven, maar hier zijn minder opties voor.

Zie voor meer informatie: **Geluid** op pagina 39.

Nog veel meer voorkeuren...

Niet alle voorkeuren worden in dit hoofdstuk beschreven. Er zijn nog heel veel andere dingen die u kunt doen om uw GO naar eigen smaak te laten functioneren.

De beste manier om alle voorkeuren te leren kennen, is ze uit te proberen. Dus ga uw gang en probeer het eens.

Hoofdstuk 17

TomTom Verkeersinfo

U kunt op twee manieren verkeersinformatie ontvangen:

- Via TomTom Verkeersinfo
- Via het Traffic Message Channel (TMC)

TomTom Verkeersinfo



TomTom Verkeersinfo is een TomTom PLUS service. Om TomTom Verkeersinfo te gebruiken moet u een mobiele telefoon hebben met Bluetooth en een draadloze gegevensverbinding, bijvoorbeeld GPRS.

TomTom Verkeersinfo geeft de meest recente verkeersinformatie uit de beste plaatselijke bronnen. Maak gebruik van de gratis proefversie van TomTom Verkeersinfo. Zie voor meer informatie de TomTom PLUS-folder.

Opmerking: TomTom Verkeersinfo is niet in alle landen beschikbaar. Ga naar www.tomtom.com/plus om te zien of deze service in uw land beschikbaar is.

TomTom Verkeersinfo installeren

Om TomTom Verkeersinfo te ontvangen, moet u eerst een verbinding maken tussen uw mobiele telefoon en uw TomTom GO. Zie **Verbinding maken met uw telefoon** op pagina 43. Doe daarna het volgende:

1. Raak **TomTom Verkeersinfo** aan in het Hoofdmenu.
2. Raak **Verkeersinfo aan** aan.

Het Traffic Message Channel (TMC)

Het TMC is geen TomTom-service, maar wordt in veel landen gratis aangeboden. TMC zendt verkeersinformatie uit als radiosignaal. Om TMC te gebruiken dient u de TomTom RDS/TMC-ontvanger te kopen.

Opmerking: TomTom is niet verantwoordelijk voor de beschikbaarheid of de kwaliteit van de via TMC geleverde verkeersinformatie. TMC is niet in alle landen of regio's beschikbaar.

TMC installeren

Om TMC te gebruiken sluit u de TMC-antenne aan op de voorruitstandaard. Steek de TMC-antenne in de TomTom connector.

Verkeersinfo gebruiken

Wanneer TomTom Verkeersinfo is ingeschakeld, of een TMC-antenne is aangesloten op de voorruitstandaard, verschijnt de Verkeersinfobalk rechts in de rijweergave, zoals hieronder weergegeven:

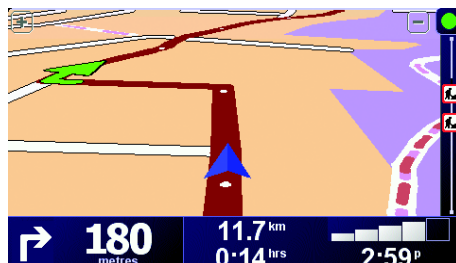

Verkeersinfo zal onmiddellijk proberen de laatste verkeersinformatie op te halen.

Opmerking: TomTom Verkeersinfo staat in verbinding met TomTom door middel van een draadloze gegevensverbinding op uw mobiele telefoon. U moet verbinding hebben met uw telefoon en over een abonnement beschikken voor een draadloze gegevensverbinding bij uw mobiele telefoonprovider.

Zie voor informatie over verbinding maken met uw telefoon: **Hands-free bellen** op pagina 43.

Verkeersinformatie vernieuwen

Als u gebruik maakt van TomTom Verkeersinfo, zijn er twee manieren om de verkeersinformatie te vernieuwen:

- Raak **Vernieuw verkeersinfo** in het menu Verkeersinfo aan.
- Stel Verkeersinfo in voor automatische updates met regelmatige tussenpozen.

Om dit te doen raakt u **Wijzig Verkeersinfo-voorkeuren** aan in het menu Verkeersinfo. Selecteer **Vernieuw verkeersinfo automatisch op weg**, en raak dan **OK** aan.

U wordt dan gevraagd of u het aantal keren dat Verkeersinfo wordt vernieuwd, wilt beperken.

Als u ervoor kiest het aantal keren dat Verkeersinfo wordt vernieuwd, niet te beperken, verstuurt TomTom de vernieuwde verkeersinformatie naar uw GO zodra dit door hen ontvangen wordt.

Als u ervoor kiest wel een limiet te stellen aan het aantal keer dat u vernieuwde Verkeersinfo ontvangt, wordt u gevraagd een tijdsperiode in te stellen.

TomTom bewaart deze tijdsperiode, en stuurt u vernieuwde verkeersinformatie met de tussenpozen die u heeft ingesteld. Indien er geen nieuwe verkeersinformatie is, stuurt TomTom ook geen informatie naar uw GO. Hiermee bespaart u geld doordat u geen gebruik maakt van uw draadloze gegevensverbinding wanneer er geen nieuwe informatie is.

Indien u gebruik maakt van de TomTom RDS/TMC-ontvanger, wordt de verkeersinformatie continu automatisch vernieuwd.

Verkeersinformatie gebruiken

Up-to-date verkeersinformatie kan u helpen uw reistijd te verkorten. Om uw GO in te stellen voor het gebruik van verkeersinformatie en uw route te wijzigen om verkeershinder te vermijden, volgt u onderstaande stappen:

1. Raak **Wijzig Verkeersinfo-voorkeuren** aan in het menu Verkeersinfo.
2. Selecteer **Optimaliseer de route automatisch bij nieuwe verkeersinfo**.

Nadat uw GO de nieuwe verkeersinformatie heeft ontvangen, zal het apparaat automatisch uw route optimaliseren.

Opmerking: Het kan zijn dat de beste route de oorspronkelijk geplande route blijkt te zijn.

Hoofdstuk 18

TomTom PLUS

TomTom PLUS is een verzameling diensten die u onderweg informatie verschaffen en voor amusement zorgen.

U kunt zich op een aantal extra's abonneren en deze rechtstreeks op uw GO downloaden of op uw computer, van waar u ze kunt overbrengen naar uw GO.

Tips

- Er komen regelmatig nieuwe diensten bij. Gebruik de TomTom HOME of ga naar www.tomtom.com/plus om te zien wat er beschikbaar is.
- Om de TomTom PLUS-services te downloaden op uw GO, heeft u een mobiele telefoon met Bluetooth nodig en een draadloze gegevensverbinding (GPRS, EDGE, UMTS of CDMA). Het is mogelijk dat uw mobiele telefoonprovider u kosten berekent voor het gebruik van een draadloze gegevensverbinding.
- Niet alle services zijn in alle landen beschikbaar. Kijk voor meer informatie op www.tomtom.com/plus



Verkeersinfo

De snelste en meest betrouwbare updates uit plaatselijke bronnen.



Flitslocaties

Wees slim en houd u aan de maximumsnelheid.



Kaarten

Download gedetailleerde kaarten van elke stad ter wereld of zelfs van hele landen.



Stemmen

Ontvang instructies van John Cleese of gebruik een van de vele andere grappige stemmen.



Buddies

Wissel berichten uit en spreek onderweg af.



Luisterboeken

Laat beroemde vertellers u de nieuwste bestsellers voorlezen.

Hoofdstuk 19

TomTom HOME gebruiken

Met TomTom HOME kunt u bijvoorbeeld het volgende doen:

- Back-ups maken van uw TomTom GO en deze terugzetten.
- Kaarten, stemmen, NP's en andere extra's op uw GO beheren.
- Muziek en foto's overbrengen naar uw GO.
- De volledige versie van de gebruikershandleiding lezen, beschikbaar in 21 talen.
- Reizen vooraf plannen.
- Services TomTom PLUS kopen en uw abonnementen beheren.



Installatie TomTom HOME

Om TomTom HOME te installeren, plaatst u de cd die geleverd werd bij uw GO in uw computer.

Indien de installatie niet begint, bladert u naar de cd op uw computer en dubbelklikt u op het bestand **Setup**.

Gebruik de USB-kabel om het dockingstation op uw computer aan te sluiten en plaats uw TomTom GO in het dockingstation.

Back-ups maken

Een van de belangrijkste dingen die u kunt doen met TomTom HOME is het maken van een back-up van uw TomTom GO.

1. Plaats uw GO in het dockingstation.

TomTom HOME start.

2. Klik op **Back-up** onder **Inhoud**.

3. Klik op **Back-up**.

TomTom HOME maakt een back-up van uw GO op uw computer.

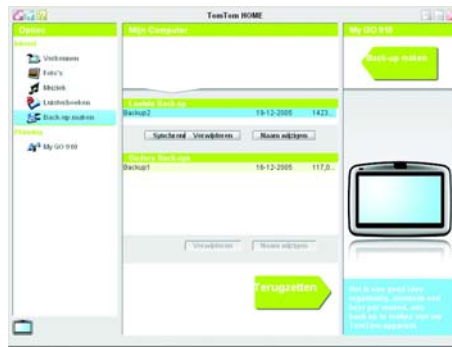

Back-up terugzetten

Mocht u ooit een probleem hebben met uw GO, dan kunt u de back-up terugzetten.

Volg de stappen 1 en 2 hierboven, selecteer daarna de laatste back-up en klik op **Terugzetten**.

De laatste back-up wordt teruggezet op uw GO.

Zie voor meer informatie het Help-bestand behorende bij TomTom HOME.

Hoofdstuk 20

Hoe werkt navigatie?

Global Positioning System (GPS)

Om naar uw bestemming te navigeren, moet uw TomTom GO weten waar u zich op dit moment bevindt. Om uw huidige positie te bepalen gebruikt uw TomTom GO het Global Positioning System (GPS). GPS is gratis beschikbaar, zonder abonnement.

Het GPS gebruikt satellieten om het signaal over te brengen naar GPS-ontvangers. Uw TomTom GO heeft een ingebouwde GPS-ontvanger. Door gebruik te maken van het GPS-signaal kan uw TomTom GO bepalen waar u zich bevindt en hoe snel u zich verplaatst. GPS-signalen werken onder alle weersomstandigheden, waar ook ter wereld.

Opmerking: Uw TomTom GO stuurt geen informatie over uw positie door, dus anderen kunnen dit niet gebruiken om u op te sporen terwijl u aan het rijden bent. U kunt echter wel uw positie doorsturen naar uw TomTom Buddies. Ga voor meer informatie naar www.tomtom.com/plus

Sneller uw positie vinden

Wanneer u uw TomTom GO gebruikt in combinatie met TomTom HOME, zal uw GO gegevens downloaden over waar de GPS-satellieten zich de komende 24 uur zullen bevinden.

Met deze gegevens is uw GO in staat om zeer snel uw huidige positie te vinden wanneer het apparaat voor de eerste keer wordt ingeschakeld.

Kaarten

Zodra uw GO weet waar u zich bevindt en u heeft aangegeven waar u naartoe wilt, maakt de GO gebruik van de digitale kaart op de geheugenkaart of op de harde schijf om te bepalen wat de beste route naar uw bestemming is.





Chapter 21

TomTom Beperkte Garantie

GARANT

Aankopen buiten de V.S. en Canada: Indien u uw aankoop hebt gedaan buiten de Verenigde Staten van Amerika en Canada wordt deze Beperkte Garantie u gegeven en deze Beperkte Aansprakelijkheid bedongen door TomTom International B.V., Rembrandtplein 35, 1017 CT Amsterdam (Nederland).

WAT ONDER DE DEKKING VAN DEZE GARANTIE VALT

1) TomTom International B.V. ("TomTom") garandeert u dat de Hardware onder normaal gebruik geen fabricage- en materiaalfouten zal vertonen ("Gebreken") gedurende een periode van twee (2) jaar na de datum waarop u de Hardware hebt aangeschaft ("Garantieperiode"). Gedurende de Garantieperiode zal de Hardware naar keuze van TomTom worden vervangen of gerepareerd ("Beperkte Garantie") zonder onderdeel- of arbeidskosten voor u. Deze Beperkte Garantie geldt slechts voor de vervanging van de Hardware. Indien de Hardware wordt gerepareerd nadat de Garantieperiode is verstreken, zal de Garantieperiode voor de reparatie zes (6) maanden na de reparatiedatum komen te vervallen.

WAT NIET ONDER DE DEKKING VAN DEZE GARANTIE VALT

2) De Beperkte Garantie geldt niet voor normale slijtage, geldt niet indien de Hardware wordt geopend of gerepareerd door iemand die niet door TomTom is geautoriseerd, en dekt niet de vervanging of het herstel van enige Hardware of enig onderdeel daarvan indien beschadigd door: verkeerd gebruik, vocht, vloeistoffen, nabijheid van of blootstelling aan hitte en ongeval, misbruik, het niet opvolgen van de instructies bij de Hardware, veronachtzaming of verkeerde toepassing. De Beperkte Garantie geldt niet voor fysieke schade aan de behuizing van de Hardware. Deze Beperkte Garantie is niet van toepassing op enige meegeleverde software of software die geïnstalleerd kan worden op de Hardware.

HOE U AANSPRAAK KUNT MAKEN OP DE GARANTIE

3) Om aanspraak te kunnen maken op de garantie dient u gedurende de Garantieperiode contact op te nemen met TomTom per e-mail via www.tomtom.com om het Gebrek uit te leggen en een RMA nummer (Return Materials Authorization) te verkrijgen indien nodig. U dient de Hardware, inclusief een beschrijving van het Gebrek, gedurende de Garantieperiode te retourneren aan het adres dat door TomTom aan u zal worden verstrekt. Indien een Gebrek zich openbaart en TomTom op basis van deze Beperkte Garantie een geldige claim ontvangt na de eerste honderd en tachtig (180) dagen van de Garantieperiode dan heeft TomTom het recht om kosten in rekening te brengen met betrekking tot redelijke verzend- en administratiekosten in verband met het herstel of vervanging van de Hardware. Indien TomTom bepaalt dat een andere procedure tot teruggave van de Hardware gevolgd moet worden dient U daaraan mee te werken.

UW RECHTEN

4) Sommige landen staan het uitsluiten van of beperken van schadevergoeding mogelijk niet toe. Indien enig onderdeel van deze Beperkte Garantie ongeldig of niet-afdwingbaar worden verklaard blijft het overige deel van deze Beperkte Garantie niettemin volledig van toepassing.

5) Deze Beperkte Garantie is de enige uitdrukkelijke garantie die u wordt gegeven en wordt u geboden in plaats van enige andere uitdrukkelijke garanties of vergelijkbare verplichtingen (indien van toepassing) gedaan door middel van advertenties, documentatie, verpakking of andere vormen van communicatie.

6) Afgezien van de Beperkte Garantie and voorzover maximaal is toegestaan onder het toepasselijk recht, verstrekken TomTom en haar leveranciers de Hardware "IN DE HUIDIGE STAAT EN MET ALLE AANWEZIGE FOUTEN" en wijzen hierbij alle andere garanties en voorwaarden, zowel expliciet, impliciet als wettelijk bepaald, van de hand met inbegrip van, maar niet beperkt tot, enige (indien aanwezig) impliciete garanties, verplichtingen of voorwaarden betreffende bevredigende kwaliteit, geschiktheid voor een bepaald doel, betrouwbaarheid of beschikbaarheid, nauwkeurigheid of volledigheid van reacties, resultaten, professionele inspanning, afwezigheid van virussen, en redelijke zorg en vakmanschap, dit alles met betrekking tot de Hardware, en de levering van of het uitblijven van de levering van ondersteuning en andere diensten, informatie, software, en gerelateerde inhoud door middel van de Hardware of anderszins voortkomend uit het gebruik van de Hardware. Evenmin is er een garantie of voorwaarde met betrekking tot ongestoorde werking, ongestoord bezit of niet-inbreukmakendheid met betrekking tot de Hardware. Deze uitsluiting geldt niet voor (i) enige impliciete voorwaarde met betrekking tot eigendom en (ii) enige impliciete voorwaarde met betrekking tot overeenstemming met de omschrijving.

7) Deze Beperkte Garantie wordt u gegeven onverminderd de rechten of vorderingen die het toepasselijke recht met betrekking tot de verkoop van goederen aan consumenten u toekent

8) Deze Beperkte Garantie is niet overdraagbaar aan anderen.

BEPERKTE AANSPRAKELIJKHEID

9) Noch TomTom noch haar leveranciers zijn aansprakelijk jegens u of jegens derden voor enigerlei schade, voor directe, indirecte of incidentele schade, gevolgschade of schade anderszins (in ieder geval met inbegrip van, maar niet beperkt tot, schade voortvloeiend uit het onvermogen de apparatuur te gebruiken of toegang te verkrijgen tot de gegevens, verlies van gegevens, zakelijk verlies, winstderving, bedrijfsonderbreking en dergelijke) voorkomend uit het gebruik van of het onvermogen om gebruik te maken van de Hardware zelfs indien TomTom of haar leveranciers van de mogelijkheid van schade op de hoogte was gesteld.

10) Ondanks eventuele schade die u, om welke reden dan ook, oploopt (inclusief en zonder beperking alle schade die hierin wordt genoemd en alle directe of algemene

schade in contract of anderszins), zal de totale aansprakelijkheid van TomTom en elk van haar leveranciers beperkt zijn tot het bedrag dat u voor de Hardware hebt betaald.

11) TomTom is niet aansprakelijk voor (i) enige vorm van bedrog door haar werknemers en/of agenten, of (ii) enige vorm van misleiding door haar werknemers en/of agenten.

12) In afwijking van het bovenstaande zal de aansprakelijkheid voor dood of letselschade ten gevolge van nalatigheid van een der partijen voor geen der partijen worden beperkt.



Hoofdstuk 22

Opmerkingen batterij

We raden u aan de TomTom GO volledig op te laden wanneer u deze voor de eerste keer op het dockingstation aansluit. Het volledig opladen van de batterij duurt ongeveer 2 uur.

Opmerking: Uw TomTom GO gebruikt de batterij op laag vermogen om de status te behouden wanneer het apparaat is uitgeschakeld. Indien u het apparaat lange tijd niet oplaadt, gaat deze status verloren en zal uw TomTom GO opnieuw opstarten. Uw instellingen blijven echter wel behouden.

Chapter 23

Addendum

Important Safety Notices and Warnings

Global Positioning System

The Global Positioning System (GPS) is a satellite-based system that provides location and timing information around the globe. GPS is operated and controlled under the sole responsibility of the Government of the United States of America which is responsible for its availability and accuracy. Any changes in GPS availability and accuracy, or in environmental conditions, may impact the operation of your TomTom GO. TomTom International B.V. and TomTom, Inc. cannot accept any liability for the availability and accuracy of GPS.

Use with Care

Use of TomTom GO for navigation still means that you need to drive with due care and attention.

Aircraft and Hospitals

Use of devices with an antenna is prohibited on most aircraft, in many hospitals and in many other locations. TomTom GO must not be used in these environments.

Battery

This product uses a Lithium-Ion battery. Do not use it in a humid, wet and/or corrosive environment. Do not put, store or leave your product in or near a heat source, in a high temperature location, in strong direct sunlight, in a microwave oven or in a pressurized container, and do not expose it to temperatures over 60 C (140 F). Failure to follow these guidelines may cause the Lithium-Ion battery to leak acid, become hot, explode or ignite and cause injury and/or damage. Do not pierce, open or disassemble the battery. If the battery leaks and you come into contact with the leaked fluids, rinse thoroughly with water and seek medical attention immediately. For safety reasons, and to prolong the lifetime of the battery, charging will not occur at low (below 0 C/32 F) or high (over 45 C/113 F) temperatures.

Temperatures: Standard operation: -10 C (14 F) to +55 C (131 F); short period storage: -20 C (-4 F) to + 60 C (140 F); long period storage: -20 C (-4 F) to +25 C (77 F).



THE LITHIUM-ION BATTERY CONTAINED IN THE PRODUCT MUST BE RECYCLED OR DISPOSED OF PROPERLY. USE TOMTOM GO ONLY WITH THE SUPPLIED DC POWER LEAD (CAR CHARGER) AND AC ADAPTER (HOME CHARGER) FOR BATTERY CHARGING.

To recycle your TomTom GO unit please see your local approved TomTom service center.

SPECIAL NOTE REGARDING DRIVING IN CALIFORNIA

California Vehicle Code Section 26708 (a) (1) provides that "No persons shall drive any motor vehicle with an object or material placed, displayed, installed, affixed, or applied upon the windshield or side or rear windows." Drivers in California should not use a suction mount on their windshield, side or rear windows. TomTom Inc. bears no responsibility for any fines, penalties or damage that may be incurred by disregarding this notice. While driving in California, TomTom recommends the use of its Alternative Mounting Kit, which includes options for mounting TomTom devices on the dashboard and using the air vents. See www.tomtom.com for more information about this mounting option.

Note: this section of the California Vehicle Code applies to anyone driving in California, not just California residents.

FCC Information for the User

The device used for this transmitter must not be co-located simultaneously operating in conjunction with any other transmitter.

Exposure to Radio Frequency Radiation

To comply with RF exposure requirements please maintain a separation distance of at least 20 cm / 7 inches from any part of the product.

Radio and Television Interference

This equipment radiates radio frequency energy and if not used properly - that is, in strict accordance with the instructions in this manual - may cause interference to radio communications and television reception.

It has been tested and found to comply with the limits for a Class B digital device pursuant to part 15 of the FCC Rules. These are designed to provide reasonable protection against harmful interference in a residential installation. However, there is no guarantee that interference will not occur in a particular installation. If this equipment does cause harmful interference to radio or television reception, which can be determined by turning the equipment off and on, the user is encouraged to try to correct the interference by one or more of the following measures:

- Reorient or relocate the receiving antenna.
- Increase the separation distance between the equipment and the receiver.
- If you are using the equipment with a mains adapter, plug it into an outlet which is on a different circuit from that to which the receiver is connected.
- Consult an experienced radio/TV technician for help.

Important

This equipment was tested for FCC compliance under conditions that included the use of shielded cables and connectors between it and the peripherals. It is important that you use shielded cable and connectors to reduce the possibility of causing radio and television interference. Shielded cables, suitable for the product range, can be obtained from an authorised dealer. If the user modifies the equipment or its peripherals in any way, and these modifications are not approved by TomTom, the FCC may withdraw the user's right to operate the equipment. For customers in the USA, the following booklet prepared by the Federal Communications Commission may be of help: "How to Identify and Resolve Radio-TV Interference Problems". This booklet is available from the US Government Printing Office, Washington, DC 20402. Stock No 004-000-00345-4.

FCC Declaration of Conformity

Tested to Comply with FCC Standards for Home or Office Use

TomTom GO has been tested to – and complies with – part 15 of the FCC rules. Operation is subject to the following two conditions:

1. This device may not cause harmful interference.
2. This device must accept any interference received, including interference that may cause undesired operation.

Responsible party in North America

TomTom, Inc., 150 Baker Avenue, Concord, MA 01742

Tel: 866 48-6866 option 1 (1-866-4-TOMTOM)

Emissions information for Canada

This Class B digital apparatus complies with Canadian ICES-003. Cet appareil numérique de la classe B est conforme à la norme NMB-003 du Canada.



CE Marking

This equipment complies with the requirements for CE marking when used in a residential, commercial, vehicular or light industrial environment.

R&TTE Directive

This equipment complies with the essential requirements of EU Directive 99/5/EC (declaration available at www.tomtom.com).

Diese Ausrüstung erfüllt die wesentlichen Anforderungen der EU-Richtlinie 99/5/EC (Erklärung verfügbar unter www.tomtom.com).

Cet équipement remplit les conditions édictées dans la Directive EC/99/5 (document disponible sur www.tomtom.com).

Deze apparatuur is conform de eisen van de EU-richtlijnen 99/5/EC (verklaring beschikbaar op www.tomtom.com).

Questa apparecchiatura soddisfa le condizioni essenziali della Direttiva Europea 99/5/EC (dichiarazione disponibile su www.tomtom.com).

Este equipo cumple con los requisitos esenciales de la Directiva 99/5/EC de la EU (declaración disponible en www.tomtom.com).

Dette udstyr overholder de grundlæggende krav i EU-direktiv 99/5/EC (erklæring herom kan findes på www.tomtom.com).

Denna utrustning rättar sig efter de nödvändiga krav från EU direktiv 99/5/EC (deklaration finns på www.tomtom.com).

Tämä laite täyttää oleellisilta osin EU:n direktiivin 99/5/EY vaatimukset (vaatimustenmukaisuusvakuutus on nähtävänä osoitteessa www.tomtom.com).

Este equipamento está em conformidade com os requisitos essenciais da Directiva da UE 99/5/CE (declaração disponível em www.tomtom.com).

TomTom t'mto prohlađuje, ře TomTom GO je ve shod" se zřkladn'mi pořadavky a dalřmi př'sluđnřmi ustanoven'mi sm"rnice 1995/5/ES (NV ř. 426/2000 Sb.) a Prohlřřen' o shod" je k dispozici na www.tomtom.com. Toto zař'zen' lze provozovat v řeskř republice na zřklad" generřln' licence ř. GL - 12/R/2000.

Seadmed vastavad EL direktiivi 99/5/EÜ põhinõuetele (vt www.tomtom.com).

A jelen berendezřs megfelel az EU 99/5/EC direkt'vřja meghatřrozta szřksřges el'řřsoknak (a nyilatkozat a www.tomtom.com honlapon talřlhat—).

ři řranga atitinka visus ES direktyvos 99/5/EB reikalavimus (deklaracijos tekstas tinklapyje www.tomtom.com).

Šis produkts atbilst visām ES noteiktajām Direktīvām 99/5/EC (deklarācija ir pieejama www.tomtom.com).

Sprzł t ten jest zgodny z podstawowymi wymaganiami Dyrektywy UE 99/5/EC (deklaracjł można pobrał ze strony internetowej www.tomtom.com).

TomTom tčmto vyhlasuje, ře TomTom GO spšł a zřkladnř pořiadavky a vřetky pr'sluđnř ustanovenia Smernice 1995/5/ES (NV ř.443/2001 Z.z.) a Vyhłřsenie o zhode je k dispoz'cii na www.tomtom.com. Toto zariadenie je mořnř prevřdzkovatŃ v Slovenskej republike na zřklade Vřeobecnřho povolenia ř. VPR-01/2001.

Bu cihaz AB Direktifi 99/5/AT'nin (beyanat www.tomtom.com adresinde mevcuttur) zorunlu gerekliliklerine uygundur.

WEEE Directive



In line with EU Directive 2002/96/EC for waste electrical and electronic equipment (WEEE), this electrical product must not be disposed of as unsorted municipal waste. Please dispose of this product by returning it to the point of sale or to your local municipal collection point for recycling. For more information, see www.tomtom.com

In Übereinstimmung mit der Richtlinie 2002/96/EG des Europäischen Parlaments und des Rates über Elektro- und Elektronik-Altgeräte (WEEE) darf dieses Elektrogerät nicht im normalen Hausmüll oder dem Gelben Sack entsorgt werden. Wenn Sie dieses Produkt entsorgen möchten, bringen Sie es bitte zur Verkaufsstelle zurück oder zum Recycling-Sammelpunkt Ihrer Gemeinde. Weitere Informationen hierzu finden Sie unter www.tomtom.com

Conformément à la Directive 2002/96/EC sur les déchets d'équipements électriques et électroniques (DEEE), ce produit électrique ne doit en aucun cas être mis au rebut sous forme de déchet municipal non trié. Veuillez vous débarrasser de ce produit en le renvoyant à son point de vente ou au point de ramassage local dans votre municipalité, à des fins de recyclage. Pour plus d'informations, consultez le site www.tomtom.com

In navolging van richtlijn 2002/96/EG van het Europees Parlement en de Raad betreffende afgedankte elektrische en elektronische apparatuur (AEEA) mag dit elektrische product niet als ongescheiden huisvuil worden weggedaan. Breng dit product terug naar de plaats van aankoop of naar het gemeentelijke afvalinzamelingspunt voor recycling. Kijk voor meer informatie op www.tomtom.com

In ottemperanza alla Direttiva UE 2002/96/EC sui rifiuti di apparecchiature elettriche ed elettroniche (RAEE), questo prodotto elettrico non deve essere smaltito come rifiuto municipale misto. Si prega di smaltire il prodotto riportandolo al punto vendita o al punto di raccolta municipale locale per un opportuno riciclaggio. Per ulteriori informazioni, consultare il sito www.tomtom.com

De conformidad con la Directiva 2002/96/CE de la UE sobre residuos de aparatos eléctricos y electrónicos (RAEE), este producto eléctrico no puede desecharse con el resto de residuos no clasificados. Deshágase de este producto devolviéndolo al punto de venta o a un punto de recogida municipal para su reciclaje. Si desea más información, visite www.tomtom.com

I henhold til EU-direktiv 2002/96/EF om affald af elektrisk og elektronisk udstyr (WEEE) må dette udstyr ikke bortskaffes som usorteret husholdningsaffald. Bortskaf dette produkt ved at returnere det til salgsstedet eller til det lokale indsamlingssted, så det kan genbruges. Besøg www.tomtom.com for at få flere oplysninger.

I linje med EU-direktiv 2002/96/EG om avfall som utgörs av eller innehåller elektriska eller elektroniska produkter (WEEE) får denna elektriska produkt inte bortskaffas som osorterat kommunalt avfall. Bortskaffa den i stället genom att

lämna in den på försäljningsstället eller din lokala återvinningsstation. Se www.tomtom.com för mer information.

EU:n sähk- ja elektroniikkalaiteromudirektiivin (2002/96/EY) mukaisesti tätä elektroniikkalaitetta ei saa laittaa lajittelemattoman yhdyskuntajätteen sekaan. Hävitä laite palauttamalla se ostopaikkaan tai viemällä se elektroniikkaromun keräyspisteeseen. Lisätietoja löydät osoitteesta www.tomtom.com

De acordo com a Directiva Europeia 2002/96/EC sobre resíduos sólidos de equipamento eléctrico e electrónico (WEEE), este produto eléctrico não pode ser deixado fora juntamente com o lixo municipal indiferenciado. Por favor, no final da vida útil deste produto, devolva-o ao estabelecimento de aquisição, ou entregue-o no local de recolha apropriado para reciclagem designado pelo seu município. Para obter mais informações, consulte o endereço www.tomtom.com

V souladu se sm“rníc’ EU Ž. 2002/96/ES o odpadn’ch elektrickŮch a elektronickŮch zaž’zen’ch (OEEZ) se tento elektrickŮ vŮrobek nesm’ likvidovat jako netž’d“nŮ komunŮln’ odpad. Pži likvidaci tento vŮrobek vratŮte prodejci nebo ho odevzdejte k recyklaci do komunŮln’ho sb“rnžho zaž’zen’. Dalđ informace najdete na strŮnkcŮch www.tomtom.com

Vastavalt EL direktiivile 2002/96/EÜ, mis käsitleb elektri- ja elektroonikaseadmete jäätmeid (WEEE), ei või antud toodet visata majapidamisjäätmete hulka. Palun tagastage antud toode taaskasutamise eesmärgil müügipunkti või kohaliku piirkonna jäätmekogumise punkti. Täiendava teabe kohta vt www.tomtom.com

Az elektromos Źs elektronikus berendezžsek hulladžkair—l sz—l— 2002/96/EK (WEEE) irŮnyelvnek megfelelŮen ezt az elektromos berendezžst tilos szort’rozatlan, kžszssžgi hulladžkgyžjt’be dobni. A termžket hasznŮlata befeljeztžvel vigye vissza az eladži ponthoz vagy a helyi kžzigazgatži ůjrahasznos’t— gyžjt’helyre. Tovžbbi informžci—kat a www.tomtom.com honlapon talžlhat.

Pagal ES Direktyvą 2002/96/EB dėl elektros ir elektroninės įrangos atliekų (WEEE), šio elektros gaminio negalima išmesti su buitinėmis atliekomis. Šį gaminį reikia grąžinti į tą vietą, kur jis buvo pirktas, arba į miesto atliekų perdirbimo punktą. Daugiau informacijos pateikta www.tomtom.com

Saskaņā ar ES Direktīvu 2002/96/EC par elektrisko un elektronisko iekārtu atkritumiem (EEIA), šo elektrisko iekārtu ir aizliegts nodot kopā ar citiem nešķirotiem sadzīves atkritumiem. Lūdzu nododiet šo iekārtu atpakaļ tās tirdzniecības vietā vai Jūsu tuvākajā sabiedriskajā iekārtu savākšanas punktā to pārstrādei. Sīkākai informācijai, skatieties www.tomtom.com

Zgodnie z Dyrektywą Nr 2002/96/WE w sprawie zuřytego sprzŮ tu elektrycznego i elektronicznego (WEEE), niniejszego produktu elektrycznego nie wolno usuwał jako nie posortowanego odpadu komunalnego. Prosimy o usunięcie niniejszego produktu poprzez jego zwrot do punktu zakupu lub oddanie do miejscowego komunalnego punktu zbi—rki odpad—w przeznaczonych do recyklingu. W celu uzyskania bliźszych informacji prosimy o przejĐcie na stronŮ www.tomtom.com

V sšlade so smernicou 2002/96/ES o odpade z elektrickŮch a elektronickŮch zariaden’ (OEEZ) sa toto elektrickŮ zariadenie nesmie odstranovatŮ ako netriedenŮ komunŮlny odpad. VŮrobok odstrŮnte jeho vrŮten’m v mieste nžkupu alebo odovzdan’m v miestnom zbernom zariaden’ na recyklovanie. Viac informžci’ z’kskate na internetovej adrese www.tomtom.com

Atık elektrikli ve elektronik cihazlar konulu 2002/96/AT sayılı AB Direktifine (WEEE) uygun olarak bu cihaz, ayrılmamış belediye atıklarıyla birlikte atılmamalıdır. Lütfen bu ürünü, satış noktasına iade ederek veya belediyenizin geri dönüşüm için toplama merkezine götürerek atın. Daha fazla bilgi için, www.tomtom.com adresini ziyaret edin.

Ctick



N14644

This product displays the Ctick to show it complies with all relevant Australian and New Zealand regulations.

This Document

Great care was taken in preparing this manual. Constant product development may mean that some information is not entirely up-to-date. The information in this document is subject to change without notice.

TomTom International B.V. shall not be liable for technical or editorial errors or omissions contained herein; nor for incidental or consequential damages resulting from the performance or use of this material. This document contains information protected by copyright. No part of this document may be photocopied or reproduced in any form without prior written consent from TomTom International B.V.

Part numbers

TomTom GO 910: 4V00.710

TomTom GO 710/510: 4V00.510

Chapter 24

Copyright notices

© 2006 TomTom International B.V., The Netherlands.
Patents Pending. All rights reserved.
TomTom and the TomTom logo are registered trademarks of TomTom International B.V., The Netherlands. All other trademarks are the property of their respective owners.
Our end user license agreement and a limited warranty apply to this product; they are included in this package. You can also review both at www.tomtom.com/legal

Data Source
© 2006 Tele Atlas N.V. Based upon:
Topografische ondergrond Copyright © dienst voor het kadaster en de openbare registers, Apeldoorn 2006.
© Ordnance Survey of Northern Ireland.
© IGN France.
© Swisstopo.
© BEV, GZ 1368/2006.
© Geonext/DeAgostini.
© Norwegian Mapping Authority, Public Roads Administration /
© Mapsolutions. © DAV.
This product includes mapping data licensed from Ordnance Survey with the permission of the Controller of Her Majesty's Stationery Office. © Crown copyright and/or database right 2006. All rights reserved. Licence number 10002692.

Data Source
© 1984 – 2006 Tele Atlas North America. Inc. All rights reserved.
Canadian data © DMTI Spatial. Portions of Canadian map data are reproduced under license from Her Majesty the Queen in Right of Canada with permission from Natural Resource Canada. Point of Interest data by Info USA. Copyright 2006.

Data Source
© Whereis® 2006 UBD® and Sensis® are trademarks of Telstra® Corporation Limited, used under license.

Text to Speech technology, © 2006 Loquendo TTS. All rights reserved. Loquendo is a registered trademark. www.loquendo.com

Apple® and iPod® are trademarks of Apple Computer, Inc., registered in the U.S. and other countries.

Audible®, AudibleListener® and Audiblemanager® are registered trademarks of Audible, Inc. When purchasing and using Audible content you need to agree to the terms and conditions as posted in the Legal Notices www.audible.com.

SoundClear™ acoustic echo cancellation software © Acoustic Technologies Inc.

MPEG Layer-3 audio coding technology licensed from Fraunhofer IIS and Thomson.
Supply of this product does not convey a license nor imply any right to distribute content created with this product in revenue-generating broadcast systems (terrestrial, satellite, cable and/or other distribution channels), streaming applications (via Internet, intranets and/or other networks), other content distribution systems (pay-audio or audio-on-demand applications and the like) or on physical media (compact discs, digital versatile discs, semiconductor chips, hard drives, memory cards and the like). An independent license for such use is required. For details, please visit <http://mp3licensing.com>

Some images are taken from NASA's Earth Observatory.
The purpose of NASA's Earth Observatory is to provide a freely-accessible publication on the Internet where the public can obtain new satellite imagery and scientific information about our home planet.
The focus is on Earth's climate and environmental change. <http://earthobservatory.nasa.gov/>