

**SAMSUNG**

SM-T320

# Gebruiksaanwijzing

# Over deze gebruiksaanwijzing

Dit apparaat biedt hoogwaardige mobiele communicatie en amusement dankzij de uitzonderlijke technologie en hoge normen van Samsung. Deze gebruiksaanwijzing is speciaal ontworpen om de functies en onderdelen van het apparaat uit te leggen.

- Lees deze gebruiksaanwijzing door zodat u verzekerd bent van veilig en correct gebruik voordat u het apparaat in gebruik neemt.
- Beschrijvingen zijn gebaseerd op de standaardinstellingen van het apparaat.
- Afbeeldingen en schermafbeeldingen kunnen er anders uitzien dan het daadwerkelijke product.
- De inhoud kan afwijken van het uiteindelijke product, of van de software die door serviceproviders wordt geleverd, en is onderhevig aan wijzigingen zonder voorafgaande kennisgeving. Raadpleeg de website van Samsung op [www.samsung.com](http://www.samsung.com) voor de nieuwste versie van de gebruiksaanwijzing.
- Inhoud (van hoge kwaliteit) waarvoor veel gebruik wordt maakt van de CPU en het RAM-geheugen, beïnvloedt de algehele prestaties van het apparaat. Applicaties met dergelijke inhoud werken mogelijk niet correct, afhankelijk van de specificaties van het apparaat en de omgeving waarin het wordt gebruikt.
- Welke functies en extra diensten beschikbaar zijn, is afhankelijk van het apparaat, de software en uw provider.
- Applicaties en de bijbehorende functies kunnen verschillen per land, regio of hardwarespecificatie. Samsung is niet aansprakelijk voor prestatieproblemen die worden veroorzaakt door applicaties van andere providers dan Samsung.
- Samsung is niet aansprakelijk voor prestatie- of compatibiliteitsproblemen die worden veroorzaakt door het bewerken van de instellingen in het register of door het gebruik van aangepaste besturingssysteemsoftware. Wanneer u probeert het besturingssysteem aan te passen, kan dit ertoe leiden dat uw apparaat en applicaties niet correct werken.
- Voor alle software, geluidsbronnen, achtergronden, afbeeldingen en andere media die bij dit apparaat worden geleverd, is een licentie voor beperkt gebruik verleend. Het overnemen en gebruiken van deze materialen voor commerciële of andere doeleinden maakt inbreuk op de copyrightwetgeving. Gebruikers zijn volledig verantwoordelijk voor het illegale gebruik van media.

- Standaardapplicaties die bij het apparaat worden geleverd zijn onderhevig aan updates en worden mogelijk niet langer ondersteund zonder voorafgaande kennisgeving. Als u vragen hebt over een applicatie die bij het apparaat is geleverd, moet u contact opnemen met een Samsung Servicecenter. Voor applicaties die zijn geïnstalleerd door de gebruiker, moet u contact opnemen met de serviceproviders.
- Het aanpassen van het besturingssysteem van het apparaat of het installeren van software van niet-officiële bronnen kan ervoor zorgen dat het apparaat niet correct functioneert of dat gegevens beschadigd raken of verloren gaan. Deze acties zijn schendingen van uw Samsung-licentieovereenkomst en zorgen ervoor dat uw garantie vervalt.

## Symbolen in deze gebruiksaanwijzing



**Waarschuwing:** situaties die letsel kunnen veroorzaken bij u of anderen



**Let op:** situaties die schade aan het apparaat of andere apparatuur kunnen veroorzaken



**Opmerking:** opmerkingen, gebruikstips of aanvullende informatie

## Copyright

Copyright © 2014 Samsung Electronics

Deze gebruiksaanwijzing is beschermd onder internationale auteursrechtwetten.

Geen enkel onderdeel van deze gebruiksaanwijzing mag worden gereproduceerd, gedistribueerd, vertaald of verzonden in welke vorm dan ook of op welke elektronische of mechanische wijze dan ook, inclusief door deze te fotokopiëren, op te nemen of op te slaan in een systeem voor het opslaan en ophalen van informatie, zonder voorafgaande schriftelijke toestemming van Samsung Electronics.

## Handelsmerken

- SAMSUNG en het SAMSUNG-logo zijn gedeponeerde handelsmerken van Samsung Electronics.
- Bluetooth® is wereldwijd een gedeponeerd handelsmerk van Bluetooth SIG, Inc.
- Wi-Fi®, Wi-Fi Protected Setup™, Wi-Fi Direct™, Wi-Fi CERTIFIED™, en het Wi-Fi-logo zijn gedeponeerde handelsmerken van de Wi-Fi Alliance.
- Alle overige handelsmerken en auteursrechten zijn het eigendom van de betreffende eigenaren.



# Inhoud

## Aan de slag

- 7 Indeling van apparaat
- 8 Toetsen
- 9 Inhoud van de verpakking
- 10 De batterij opladen
- 12 Een geheugenkaart plaatsen
- 14 Het apparaat in- en uitschakelen
- 15 Het apparaat vasthouden
- 15 Het apparaat vergrendelen en ontgrendelen
- 15 Het volume aanpassen
- 15 Overschakelen naar de stille stand

## Basisfuncties

- 16 Pictogrammen
- 17 Het aanraakscherm gebruiken
- 20 Bedieningsbewegingen
- 22 Handpalmbeweging
- 23 Slim pauzeren
- 24 Multi window gebruiken
- 30 Meldingen
- 31 Startscherm
- 39 Scherm Applicaties
- 40 Applicaties gebruiken
- 41 Help
- 41 Tekst ingeven

- 43 Verbinding maken met een Wi-Fi-netwerk
- 44 Accounts instellen
- 45 Gebruikersprofielen instellen
- 45 Bestanden overbrengen
- 47 Het apparaat beveiligen
- 48 Het apparaat upgraden

## Communiceren

- 49 Contacten
- 53 E-mail
- 55 Google Mail
- 57 Hangouts
- 57 Google+
- 58 Foto's

## Internet en netwerk

- 59 Internet
- 60 Chrome
- 61 Bluetooth
- 62 Screen Mirroring
- 63 e-Meeting
- 71 WebEx
- 79 Remote PC
- 84 SideSync 3.0

## Media

- 91 Muziek
- 93 Camera
- 100 Galerij
- 104 Video
- 105 YouTube
- 106 Flipboard

## Applicatie- en mediastores

- 107 Play Store
- 108 Samsung Apps
- 108 Play Books
- 109 Play Movies
- 109 Play Music
- 109 Play Games
- 109 Play Kiosk

## Hulpprogramma's

- 110 Notitie
- 111 S Planner
- 113 Dropbox
- 113 Cloud
- 114 Drive
- 115 Hancm Viewer
- 118 Alarm
- 119 Wereldklok
- 120 Calculator
- 120 S Voice
- 121 Google
- 122 Gesproken zoekopdr.
- 122 Mijn bestanden

- 124 Downloads
- 125 KNOX

## Reizen en lokaal

- 126 Maps

## Instellingen

- 127 Over Instellingen
- 127 Verbindingen
- 130 Apparaat
- 135 Bediening
- 139 Algemeen
- 142 Google Instellingen

## Problemen oplossen

# Aan de slag



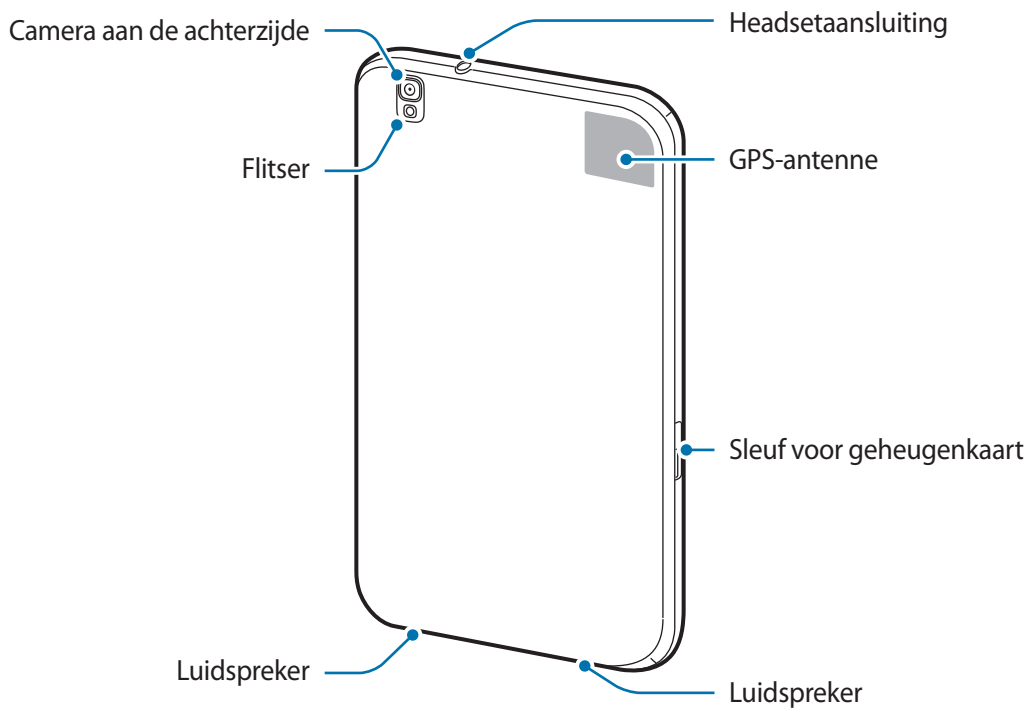
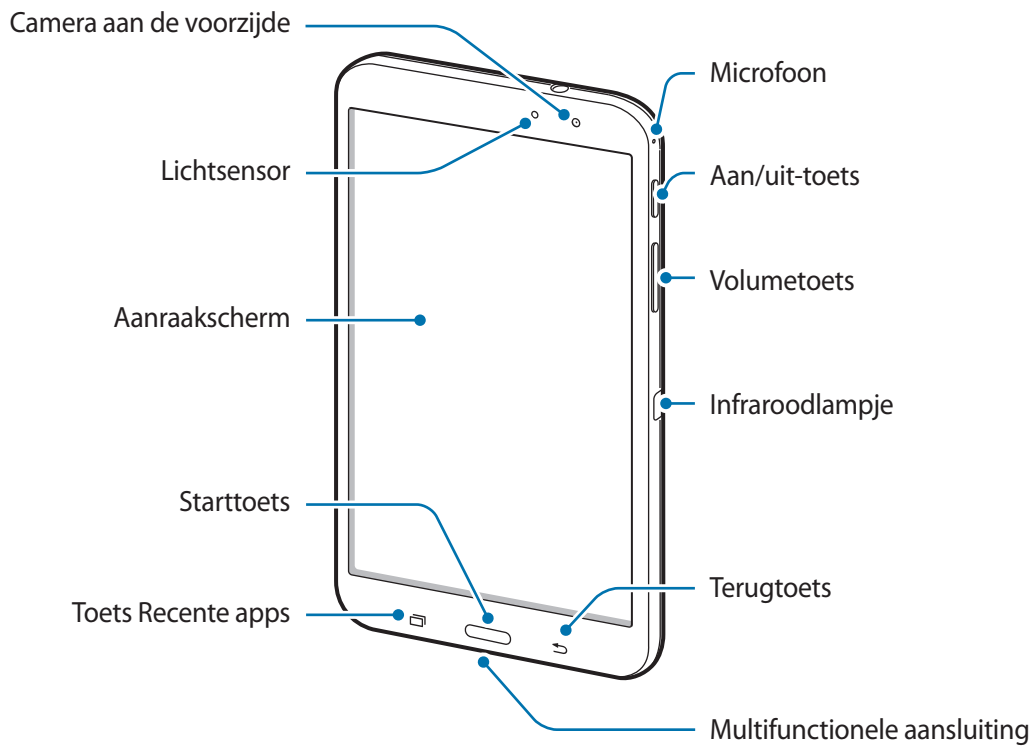

## Indeling van apparaat





- Bedek het antennegedeelte niet met uw handen of andere voorwerpen. Dit kan verbindingproblemen veroorzaken of ervoor zorgen dat de batterij leegraakt.
- Gebruik geen beschermfolie voor het scherm. Hierdoor kan de sensor beschadigd raken.
- Zorg ervoor dat het aanraakscherm niet in contact komt met water. Het aanraakscherm kan in vochtige omstandigheden of door blootstelling aan water worden beschadigd.

## Toetsen

Toets	Functie
 <b>Aan/uit</b>	<ul style="list-style-type: none"> <li>• Ingedrukt houden om het apparaat in of uit te schakelen.</li> <li>• Langer dan 7 seconden ingedrukt houden om het apparaat te resetten als er onherstelbare fouten optreden, de verbinding wordt verbroken of het apparaat vastloopt.</li> <li>• Indrukken om het apparaat te vergrendelen of ontgrendelen. Het apparaat wordt vergrendeld wanneer het aanraakscherm wordt uitgeschakeld.</li> </ul>
 <b>Recente apps</b>	<ul style="list-style-type: none"> <li>• Tik op deze toets om de lijst met recente applicaties te openen.</li> </ul>
 <b>Start</b>	<ul style="list-style-type: none"> <li>• Druk hierop om terug te keren naar het startscherm.</li> <li>• Ingedrukt houden om Google zoeken te starten.</li> </ul>
 <b>Terug</b>	<ul style="list-style-type: none"> <li>• Tik hierop om terug te keren naar het vorige scherm.</li> </ul>
 <b>Volume</b>	<ul style="list-style-type: none"> <li>• Druk hierop om het volume van het apparaat aan te passen.</li> </ul>

## Inhoud van de verpakking

Controleer of de doos de volgende onderdelen bevat:

- Apparaat
- Snelstartgids



- Welke onderdelen bij het apparaat worden geleverd en welke accessoires beschikbaar zijn, is afhankelijk van uw regio of serviceprovider.
- De meegeleverde onderdelen zijn uitsluitend voor dit apparaat ontworpen en zijn mogelijk niet compatibel met andere apparaten.
- Afbeeldingen en specificaties zijn onderhevig aan wijzigingen zonder voorafgaande kennisgeving.
- Bij de plaatselijke Samsung-dealer kunt u extra accessoires kopen. Controleer of ze compatibel zijn met het apparaat voordat u ze aanschaft.
- Andere accessoires zijn mogelijk niet compatibel met uw apparaat.
- Gebruik alleen door Samsung goedgekeurde accessoires. Defecten die worden veroorzaakt door het gebruik van niet-goedgekeurde accessoires worden niet gedekt door de garantieservice.
- De beschikbaarheid van alle accessoires is onderhevig aan wijziging en is volledig afhankelijk van de fabrikanten. Raadpleeg de Samsung-website voor meer informatie over beschikbare accessoires.

## De batterij opladen

Gebruik de oplader om de batterij voor het eerste gebruik op te laden.



Gebruik alleen opladers, batterijen en kabels die zijn goedgekeurd door Samsung. Bij gebruik van niet-goedgekeurde opladers of kabels bestaat het risico dat de batterij ontploft of dat het apparaat schade oploopt.



- Als de batterij bijna leeg is, wordt het batterijpictogram leeg weergegeven.
- Als de batterij volledig leeg is, kan het apparaat niet direct worden ingeschakeld wanneer de oplader is aangesloten. Laat een lege batterij enkele minuten opladen voordat u probeert het apparaat in te schakelen.
- Als u meerdere applicaties tegelijk gebruikt, netwerkapplicaties gebruikt, of applicaties waarvoor een verbinding met een ander apparaat is vereist, raakt de batterij snel leeg. Als u wilt voorkomen dat de verbinding met het netwerk wordt verbroken of er geen stroom meer is tijdens een gegevensoverdracht, moet u deze applicaties altijd gebruiken nadat de batterij volledig is opgeladen.

### Opladen met de oplader

Sluit de USB-kabel aan op de USB-voedingsadapter en sluit het uiteinde van de USB-kabel aan op de multifunctionele aansluiting.

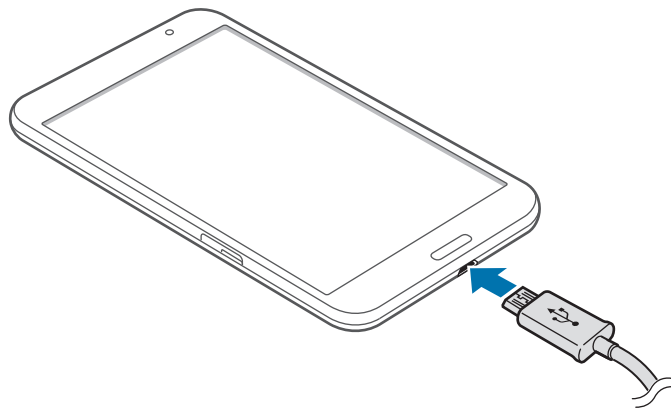



Als u de oplader onjuist aansluit, kan dit aanzienlijke schade aan het apparaat veroorzaken. Schade veroorzaakt door verkeerd gebruik, valt niet onder de garantie.



- U kunt het apparaat tijdens het opladen blijven gebruiken maar hierdoor kan het wel langer duren voordat de batterij volledig is opgeladen.
- Als de stroomvoorziening instabiel is wanneer het apparaat wordt opgeladen, functioneert het aanraakscherm mogelijk niet. Als dit gebeurt, koppelt u de oplader los van het apparaat.
- Tijdens het opladen kan het apparaat warm worden. Dit is normaal en heeft geen nadelige invloed op de levensduur of prestaties van het apparaat. Als de batterij warmer wordt dan normaal, houdt de oplader mogelijk op met opladen.
- Als uw apparaat niet goed oplaadt, kunt u met het apparaat en de oplader naar een Samsung Servicecenter gaan.

Als de batterij volledig is opgeladen, koppelt u het apparaat los van de oplader. Koppel de oplader eerst los van het apparaat en vervolgens van het stopcontact.



Om stroom te besparen moet u de oplader loskoppelen wanneer u deze niet gebruikt. De oplader beschikt niet over een aan/uit-schakelaar. U moet daarom de oplader loskoppelen van het stopcontact wanneer u deze niet gebruikt, om te voorkomen dat u energie verspilt. De oplader moet in de buurt van het stopcontact blijven tijdens het opladen en moet eenvoudig te bereiken zijn.

## De oplaadstatus van de batterij controleren

Wanneer u de batterij oplaadt terwijl het apparaat is uitgeschakeld, geven de volgende pictogrammen de huidige oplaadstatus van de batterij aan:



Opladen



Volledig opgeladen

## Batterijverbruik verminderen

Uw apparaat beschikt over opties waarmee u het gebruik van de batterij kunt besparen. Als u deze opties aanpast en functies op de achtergrond uitschakelt, kunt u het apparaat langer gebruiken voordat u het weer moet opladen:

- Schakel over naar de slaapstand door op de aan/uit-toets te drukken, wanneer het apparaat niet wordt gebruikt.
- Sluit onnodige applicaties met taakbeheer.
- Schakel de Bluetooth-functie uit.
- Schakel de Wi-Fi-functie uit.
- Schakel automatisch synchroniseren van applicaties uit.
- Verminder de tijd voor achtergrondverlichting.
- Verminder de helderheid van het scherm.

## Een geheugenkaart plaatsen

U kunt geheugenkaarten met een maximale capaciteit van 64 GB gebruiken in het apparaat. Afhankelijk van de fabrikant van de geheugenkaart en het type geheugenkaart, zijn sommige geheugenkaarten mogelijk niet compatibel met uw apparaat.



- Sommige geheugenkaarten zijn mogelijk niet volledig compatibel met het apparaat. Het gebruik van een incompatibele geheugenkaart kan resulteren in beschadiging van het apparaat of de geheugenkaart en kan bovendien gegevens op de kaart beschadigen.
- Let erop dat u de geheugenkaart met de juiste kant naar boven in het apparaat plaatst.



- Uw apparaat ondersteunt de FAT- en de exFAT-bestandsstructuur voor geheugenkaarten. Als u een geheugenkaart plaatst die met een ander bestandssysteem is geformatteerd, wordt u gevraagd of u de geheugenkaart opnieuw wilt formatteren met het apparaat.
- Veel schrijven en verwijderen van gegevens verkort de levensduur van de geheugenkaart.
- Wanneer u een geheugenkaart in het apparaat plaatst, wordt de bestandsmap van de geheugenkaart weergegeven in de map **SD Memory card**.



- 1 Open de klep van de sleuf voor geheugenkaart.
- 2 Plaats een geheugenkaart met de goudkleurige contactpunten naar beneden gericht.
- 3 Duw de geheugenkaart in de sleuf totdat de kaart vastklikt.

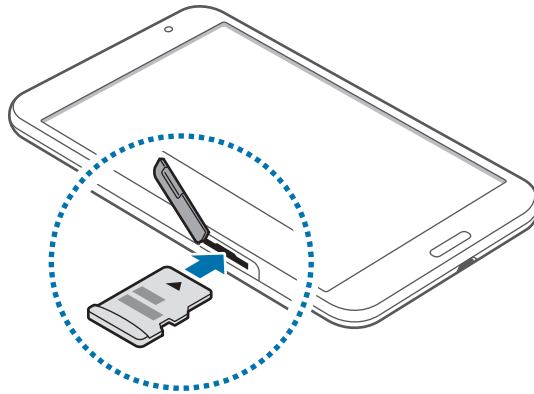

- 4 Sluit de klep van de sleuf voor geheugenkaart.

## De geheugenkaart verwijderen

Voordat u de geheugenkaart verwijdert, moet u deze eerst bij het systeem afmelden, zodat u de kaart veilig kunt verwijderen. Tik op het startscherm op  → **Instellingen** → **Algemeen** → **Opslag** → **SD-kaart afmelden**.

- 1 Open de klep van de sleuf voor geheugenkaart.
- 2 Duw op de geheugenkaart tot deze loskomt van het apparaat en trek deze vervolgens naar buiten.
- 3 Sluit de klep van de sleuf voor geheugenkaart.



Verwijder de geheugenkaart niet wanneer het apparaat gegevens overdraagt of gegevens gebruikt. Hierdoor kunnen gegevens verloren gaan of beschadigd raken of kan de geheugenkaart of het apparaat beschadigd raken. Samsung is niet verantwoordelijk voor verliezen die het resultaat zijn van het onjuiste gebruik van beschadigde geheugenkaarten, waaronder het verlies van gegevens.

## De geheugenkaart formatteren

Een geheugenkaart die op een computer is geformatteerd, is mogelijk niet compatibel met het apparaat. Formateer de geheugenkaart in het apparaat.

Tik op het startscherm op  → **Instellingen** → **Algemeen** → **Opslag** → **SD-kaart formatteren** → **SD-kaart formatteren** → **Alles verwijderen**.



Vergeet niet een back-up van alle belangrijke gegevens op het apparaat te maken voordat u de geheugenkaart formateert. De fabrieksgarantie dekt geen schade door verlies van gegevens vanwege iets wat de gebruiker doet.

## Het apparaat in- en uitschakelen

Wanneer u het apparaat voor het eerst inschakelt, moet u de instructies op het scherm volgen om uw apparaat in te stellen.

Houd de aan/uit-toets een aantal seconden ingedrukt om het apparaat in te schakelen.

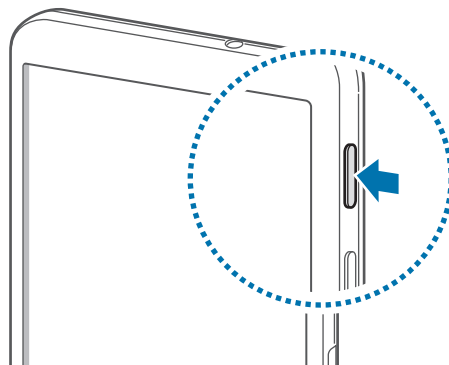

- Volg alle waarschuwingen en aanwijzingen van geautoriseerd personeel op plaatsen waar het gebruik van draadloze apparaten aan beperkingen onderhevig is, bijvoorbeeld in vliegtuigen en ziekenhuizen.
- Houd de aan/uit-toets ingedrukt en tik op **Vliegtuigstand** om de draadloze functies uit te schakelen.

Als u het apparaat wilt uitschakelen, houdt u de aan/uit-toets ingedrukt en tikt u op **Uitschakelen**.

## Het apparaat vasthouden

Bedek het antennegedeelte niet met uw handen of andere voorwerpen. Dit kan verbindingsproblemen veroorzaken of ervoor zorgen dat de batterij leegraakt.

## Het apparaat vergrendelen en ontgrendelen

Wanneer u het apparaat niet gebruikt, moet u het vergrendelen om ongewenste bewerkingen te voorkomen. Als u op de aan/uit-toets drukt, wordt het scherm uitgeschakeld en schakelt het apparaat over naar de vergrendelstand. Het apparaat wordt automatisch vergrendeld als het een bepaalde tijd niet wordt gebruikt.

Als u het apparaat wilt ontgrendelen, drukt u op de aan/uit-toets of de starttoets als het aanraakscherm is uitgeschakeld, tikt u op een willekeurige plek op het scherm en veegt u uw vinger in een willekeurige richting.

## Het volume aanpassen

Druk de volumetoets omhoog of omlaag om het beltoonvolume aan te passen of het geluidsvolume wanneer u muziek of video afspeelt.

## Overschakelen naar de stille stand

Gebruik een van de volgende methoden:

- Houd de volumetoets ingedrukt totdat het apparaat overschakelt naar de stille stand.
- Houd de aan/uit-toets ingedrukt en tik op **Stil** of **Trillen**.
- Open het meldingenvenster boven aan het scherm en tik op **Melodie** of **Trillen**.

# Basisfuncties

## Pictogrammen

De pictogrammen die bovenaan het scherm worden weergegeven, geven informatie over de status van het apparaat. De pictogrammen die in de onderstaande tabel staan, worden het meeste gebruikt.

Pictogram	Betekenis
	Wi-Fi-verbinding
	Bluetooth-functie ingeschakeld
	GPS ingeschakeld
	Functie voor slim scherm geactiveerd
	Gesynchroniseerd met internet
	Aangesloten op computer
	Alarm ingeschakeld
	Stand voor dempen ingeschakeld
	Trilstand ingeschakeld
	Vliegtuigstand ingeschakeld
	Fout opgetreden of voorzichtigheid vereist
	Batterijlading

## Het aanraakscherm gebruiken

Gebruik alleen uw vingers wanneer u het aanraakscherm gebruikt.



- Zorg dat het aanraakscherm niet in aanraking komt met andere elektrische apparaten. Door elektrostatische ontladingen kan het aanraakscherm worden beschadigd.
- Beschadig het aanraakscherm niet, tik niet op het scherm met scherpe voorwerpen en oefen geen grote druk uit op het scherm met uw vingertoppen.



- Het apparaat herkent invoer via aanraken mogelijk niet in de buurt van de randen van het scherm, omdat deze buiten het invoergebied voor aanraken vallen.
- Als het aanraakscherm langere tijd stand-by staat, kan dit leiden tot nabebelden (ingebrande beelden op het scherm) of ghosting. Schakel het aanraakscherm uit wanneer u het apparaat niet gebruikt.

## Vingerbewegingen

### Tikken

Als u een applicatie wilt openen, een menu-item wilt selecteren, een schermtoetsenbordtoets wilt indrukken of een teken wilt ingeven met het schermtoetsenbord, tikt u erop met een vinger.

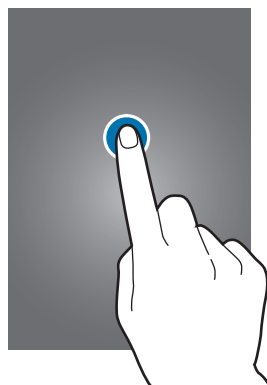

## Tikken en blijven aanraken

Tik op een item en blijf dit langer dan 2 seconden aanraken om beschikbare opties weer te geven.



## Slepen

Als u een pictogram, miniatuur of voorbeeld wilt verplaatsen naar een andere locatie, blijft u het aanraken en sleept u het naar de gewenste positie.

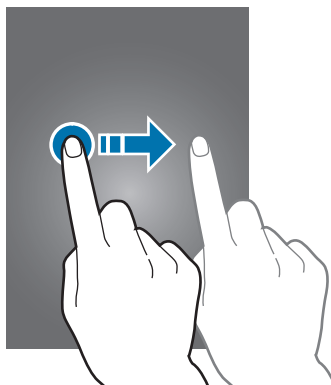

## Dubbeltikken

Dubbeltik op een webpagina of afbeelding om in te zoomen op een gedeelte. Dubbeltik nogmaals om terug te gaan.

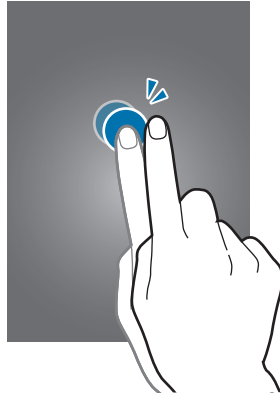

## Vegen

Veeg naar links of rechts op het startscherm of het scherm Applicaties om een ander scherm weer te geven. Veeg omhoog of omlaag om door een webpagina of lijst te scrollen zoals contacten.

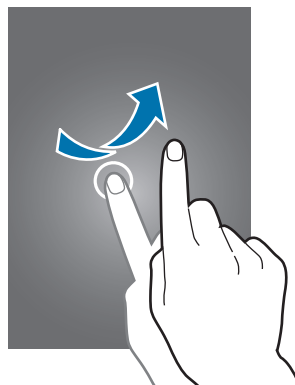

## Samenknijpen

Spreid twee vingers op een webpagina, kaart of afbeelding om in te zoomen op een gedeelte. Knijp samen om uit te zoomen.

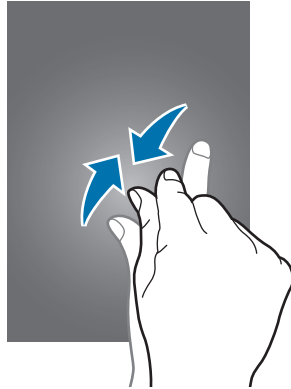

## Bedieningsbewegingen

Met eenvoudige bewegingen kunt u het apparaat gemakkelijk bedienen.

Voordat u deze functie gebruikt, moet u controleren of de bewegingsfunctie is ingeschakeld. Tik op het startscherm op  → **Instellingen** → **Bediening** → **Bewegingen** en sleep de schakelaar **Bewegingen** naar rechts.



Overmatig schudden van of harde klappen tegen het apparaat, kunnen ongewenste invoer veroorzaken. Voer bewegingen correct uit.

## Het scherm draaien

Veel applicaties kunnen worden weergegeven in liggende of staande stand. Als u het apparaat draait, wordt het scherm aangepast aan de nieuwe schermstand.

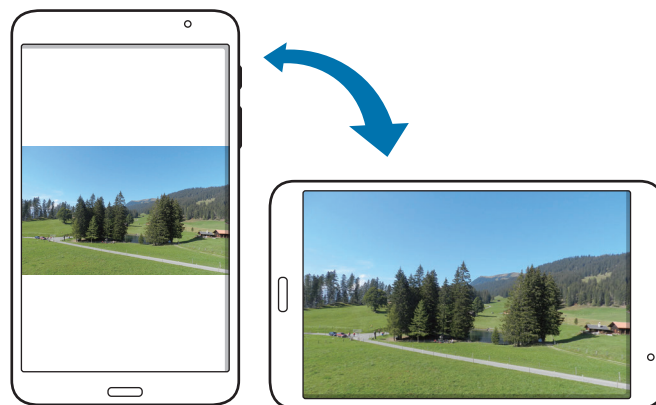



Als u wilt voorkomen dat het scherm automatisch wordt gedraaid, opent u het meldingenvenster en schakelt u **Schermdraaiing** in.



- In sommige applicaties kan het scherm niet worden gedraaid.
- Sommige applicaties geven een ander scherm weer afhankelijk van de stand.

## Pannen om te browsen

Wanneer er is ingezoomd op een afbeelding, blijft u een punt aanraken op het scherm en schuift u het apparaat in de gewenste richting om door de afbeelding te bladeren.

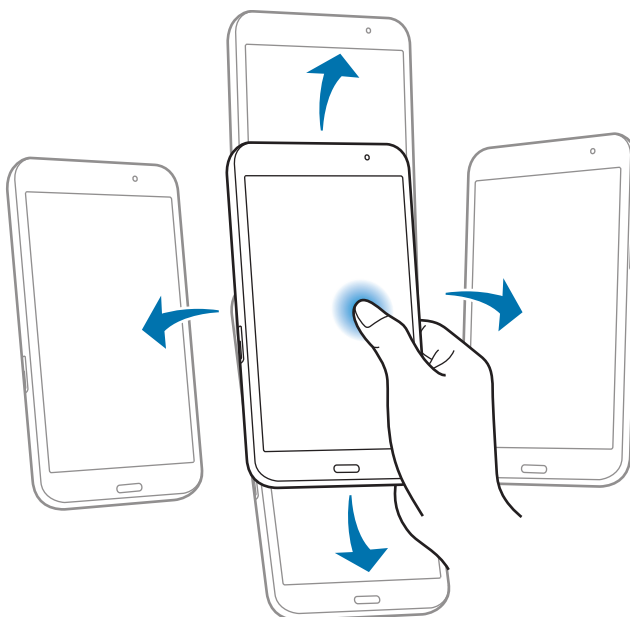

## Kantelen

Blijf twee punten op het scherm aanraken en kantel het apparaat naar achteren en naar voren om in of uit te zoomen.

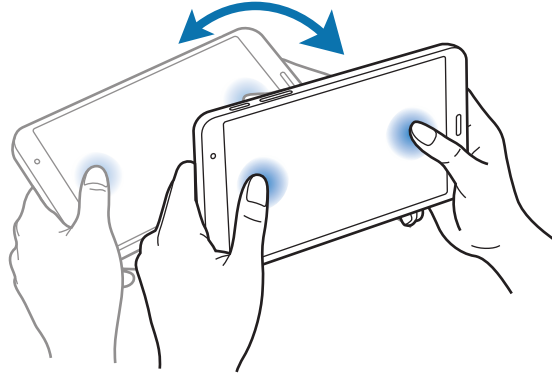

## Handpalmbeweging

Gebruik Handpalmbeweging om functies op het apparaat te bedienen zonder het scherm aan te raken.

Voordat u deze functie gebruikt, moet u controleren of de functie Handpalmbeweging is ingeschakeld. Tik op het startscherm op  → **Instellingen** → **Bediening** → **Handpalmbeweging** en sleep de schakelaar **Handpalmbeweging** naar rechts.

## Vegen

Veeg met uw hand over het scherm om een schermafbeelding vast te leggen. De afbeelding wordt opgeslagen in **Galerij** → **Screenshots**. Het is in sommige applicaties niet mogelijk een schermafbeelding te maken.

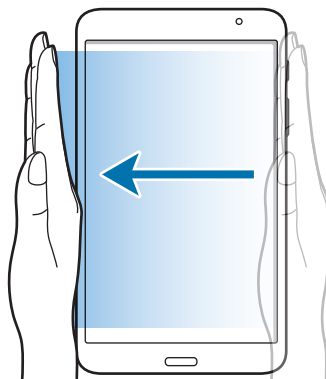

## Bedekken

Bedek het scherm met uw handpalm om het afspelen van media te onderbreken.

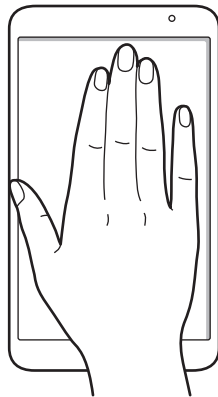

## Slim pauzeren

Gebruik deze functie om video's te pauzeren wanneer u wegstapt van het scherm.

Tik op het startscherm op  → **Instellingen** → **Bediening** → **Slim scherm** en vink **Slim pauzeren** aan.

Kijk weg van het scherm om een video te pauzeren als u deze weergeeft. Als u het afspelen wilt hervatten, kijkt u weer naar het scherm.



## Multi window gebruiken

Gebruik deze functie om meerdere applicaties tegelijk op het scherm weer te geven.



- Alleen de applicaties in het Multi window-vak kunnen ingeschakeld zijn.
- De beschikbaarheid van deze functie is afhankelijk van uw regio of serviceprovider.

Als u de functie Multi window wilt gebruiken, tikt u op het startscherm op  → **Instellingen** → **Apparaat** → **Multi window** en sleept u de schakelaar **Multi window** naar rechts.

U kunt twee soort Multi window gebruiken.

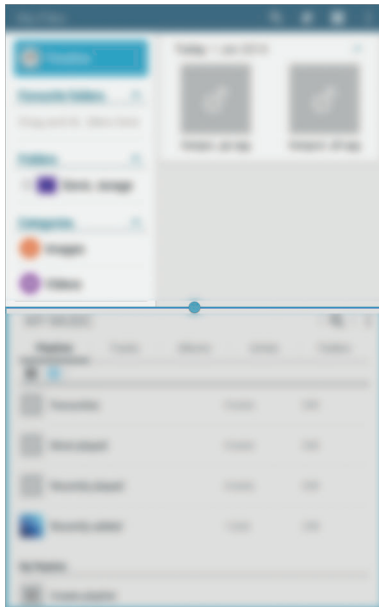

<Multi window gesplitst scherm>

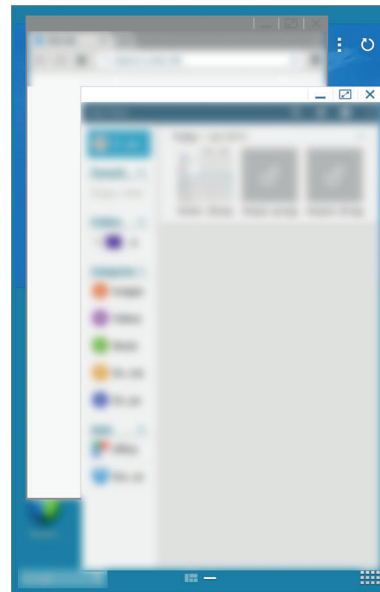

<Pop-up Multi window gebruiken>

## Multi window met een gesplitst scherm gebruiken

Gebruik deze functie om applicaties op een gesplitst scherm uit te voeren.

### Applicaties starten in een gesplitst Multi window-schermbestand

- 1 Veeg vanaf de rechterkant van het scherm naar het midden van het scherm. Of tik op  en blijf aanraken.

Het Multi window-vak wordt aan de rechterkant van het scherm weergegeven.

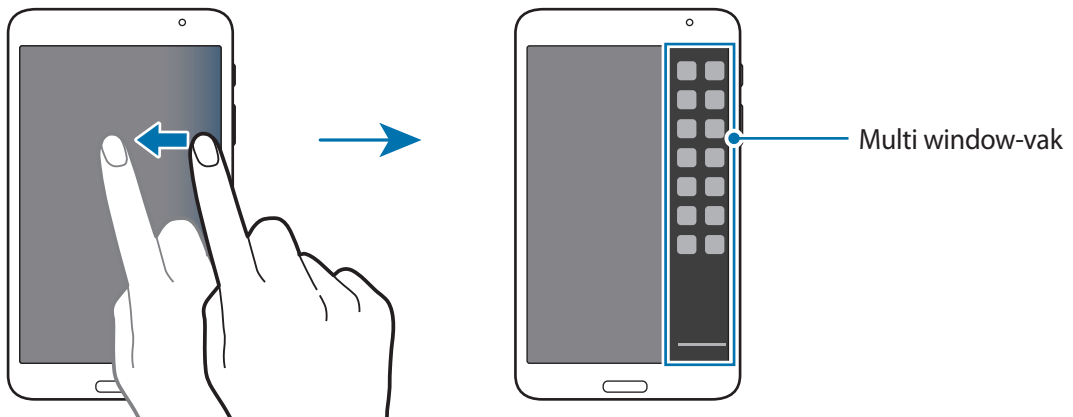

- 2 Tik op een applicatiepictogram in het Multi window-vak, blijf dit aanraken en sleep het vervolgens naar het scherm.

Laat het applicatiepictogram los wanneer het scherm blauw wordt.

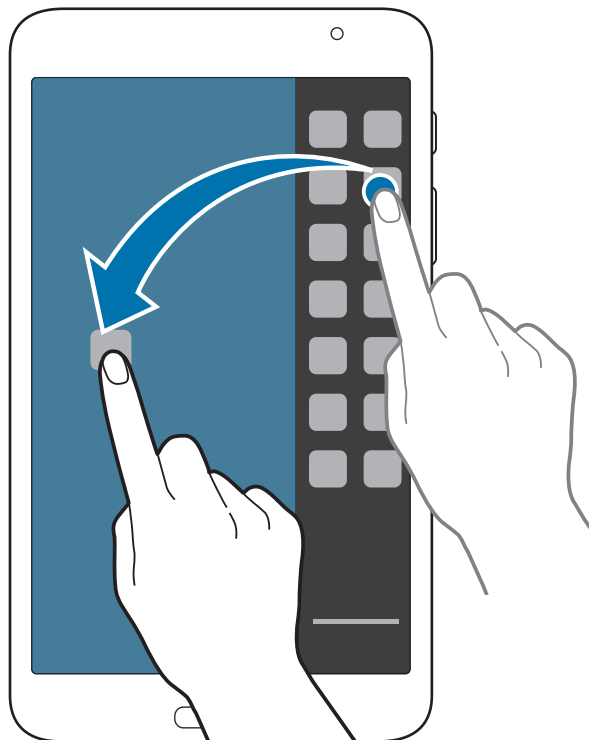

- 3 Tik op een ander applicatiepictogram in het Multi window-vak, blijf dit aanraken en sleep het vervolgens naar het scherm.



U kunt dezelfde applicatie tegelijkertijd op een gesplitst scherm starten. Alleen applicaties met  naast het pictogram bieden ondersteuning voor deze functie.

## Inhoud delen tussen applicaties

U kunt eenvoudig inhoud delen tussen applicaties zoals **E-mail** en **Internet** door te slepen en neer te zetten.



Bepaalde applicaties bieden mogelijk geen ondersteuning voor deze functie.

- 1 Start **E-mail** en **Internet** in een gesplitst Multi window-venster.

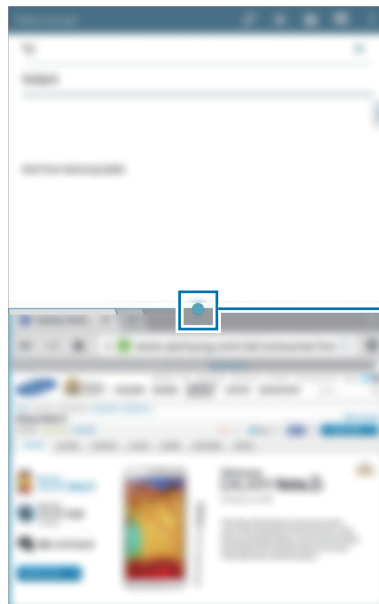





De Multi window-opties openen

2 Tik op de cirkel tussen de applicatievensters en tik op .



Tik op de cirkel tussen applicatievensters om de volgende opties te gebruiken:

-  : een lijst met onlangs gebruikte applicaties in het geselecteerde venster openen.
-  : locaties schakelen tussen applicaties met Multi window.
-  : items zoals afbeeldingen, tekst of koppelingen eenvoudig delen door ze te slepen en neer te zetten.
-  : het venster maximaliseren.
-  : de applicatie sluiten.

3 Tik op een item en blijf dit aanraken in het internetvenster en sleep het naar een locatie in het venster E-mail.



## Een Multi window-combinatie maken

Gebruik deze functie om actieve Multi window-applicaties op te slaan als een combinatie.

- 1 Meerdere applicaties starten in een gesplitst Multi window-scherm.
- 2 Open het Multi window-vak en tik op  → **Nieuw**.
- 3 Geef een titel in en tik op **OK**.

De actieve Multi window-combinatie wordt toegevoegd aan het Multi window-vak.

Als u applicaties wilt starten met een opgeslagen combinatie, selecteert u de combinatie in het Multi window-vak.

## Multi window pop-upvenster gebruiken

Gebruik deze functie applicaties in pop-upvensters te openen.

- 1 Veeg vanaf de rechterkant van het scherm naar het midden van het scherm. Of tik op  en blijf aanraken.

Het Multi window-vak wordt aan de rechterkant van het scherm weergegeven.

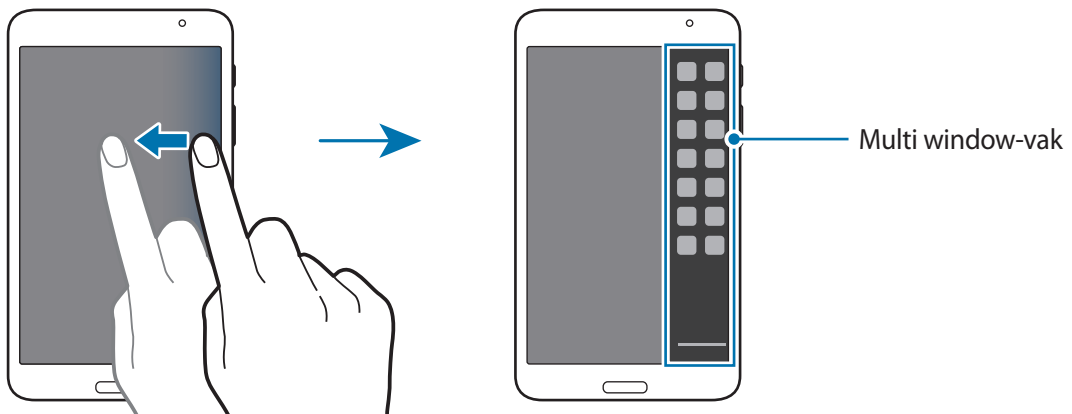



- 2 Selecteer een applicatiepictogram in het Multi window-vak.  
Er wordt een pop-upvenster op het scherm weergegeven.

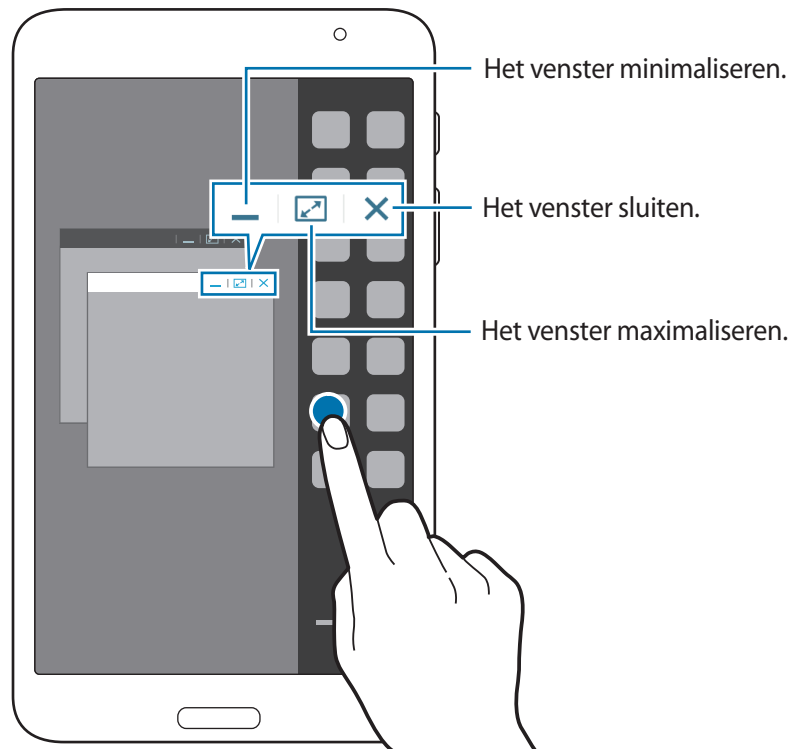

U kunt dezelfde applicatie in meerdere pop-upvensters tegelijk openen. Alleen applicaties met  naast het pictogram bieden ondersteuning voor deze functie.

## Meldingen



Meldingspictogrammen worden weergegeven op de statusbalk bovenaan het scherm om nieuwe berichten, agendagebeurtenissen, de apparaatstatus en meer aan te geven. Sleep omlaag vanaf de statusbalk om het meldingenvenster te openen. Blader door de lijst om meer waarschuwingen weer te geven. Als u het meldingenvenster wilt sluiten, sleept u de balk omhoog die onderaan het scherm wordt weergegeven.

In het meldingenvenster kunt u de huidige instellingen van uw apparaat weergeven. Sleep omlaag vanaf de statusbalk en tik op  om de volgende opties te gebruiken:

- **Wi-Fi:** de Wi-Fi-functie in- of uitschakelen.
- **GPS:** de GPS-functie in- of uitschakelen.
- **Melodie:** de stille stand in- of uitschakelen. U kunt uw apparaat instellen op trillen of dempen in de stille stand.
- **Schermmotatie:** toestaan of voorkomen dat het scherm draait wanneer u het apparaat draait.
- **Bluetooth:** de Bluetooth-functie in- of uitschakelen.
- **Blokkeerstand:** de blokkeerstand in- of uitschakelen. In de blokkeerstand blokkeert het apparaat meldingen. Als u wilt selecteren welke meldingen worden geblokkeerd, tikt u op **Instellingen** → **Apparaat** → **Blokkeerstand**.
- **Spaarstand:** de energiespaarstand in- of uitschakelen.
- **Multi window:** instellen dat het apparaat Multi window gebruikt.
- **Screen Mirroring:** de functie voor Screen Mirroring in- of uitschakelen.
- **Slim sluimer:** de functie Slim sluimeren in- of uitschakelen.
- **Slim pauzeren:** de functie Slim pauzeren in- of uitschakelen.
- **Synch.:** schakel het automatisch synchroniseren van applicaties in of uit.
- **Vliegtuigstand:** de vliegtuigstand in- of uitschakelen.



De beschikbare opties kunnen afwijken, afhankelijk van de regio of serviceprovider.

Als u de opties in het meldingenvenster opnieuw wilt indelen, opent u het meldingenvenster, tikt u op  → , blijft u een item aanraken en sleept u het item naar een andere locatie.

## Startscher

Het startscher is het beginpunt voor het openen van alle functies van het apparaat.

Het startscher bevat twee verschillende soorten vensters. In het klassieke startscher worden snelkoppelingen weergegeven naar applicaties en widgets, en in het inhoudsstartscher worden inhoudswidgets weergegeven.

Het startscher kan uit Multi window bestaan. Als u andere vensters wilt weergeven, scrolt u naar links of rechts.

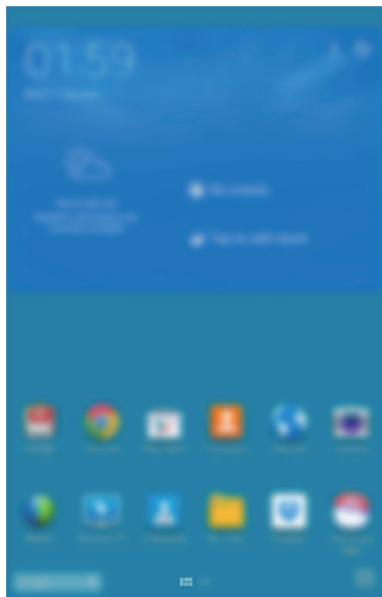

<Klassiek startscher>

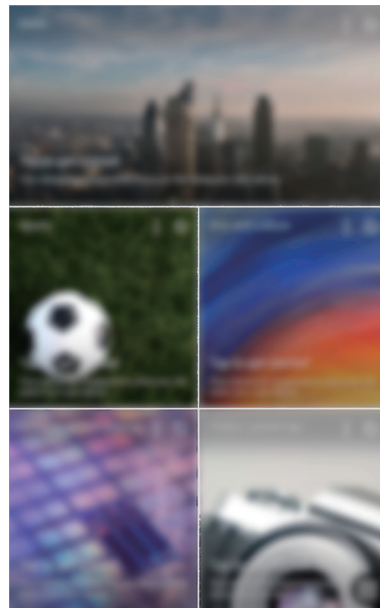

<Inhoudsstartscher>

## Alle applicaties weergeven

Tik op het startscherm op  om alle applicaties te bekijken.

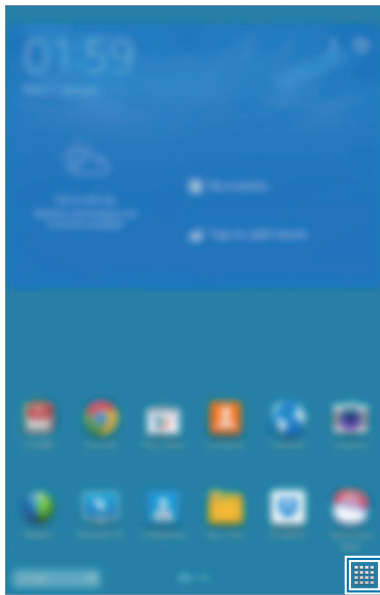

<Startscherm>

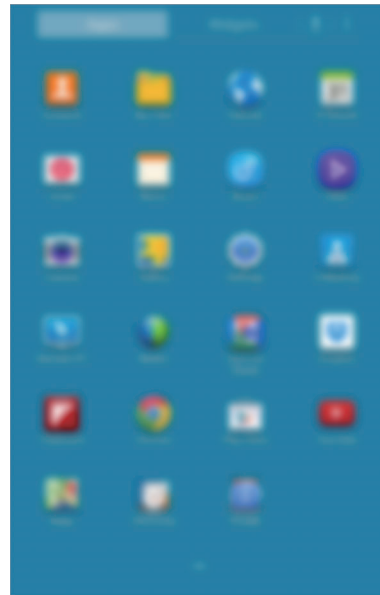

<Scherm Applicaties>

Als u wilt terugkeren naar het startscherm, drukt u op de starttoets.

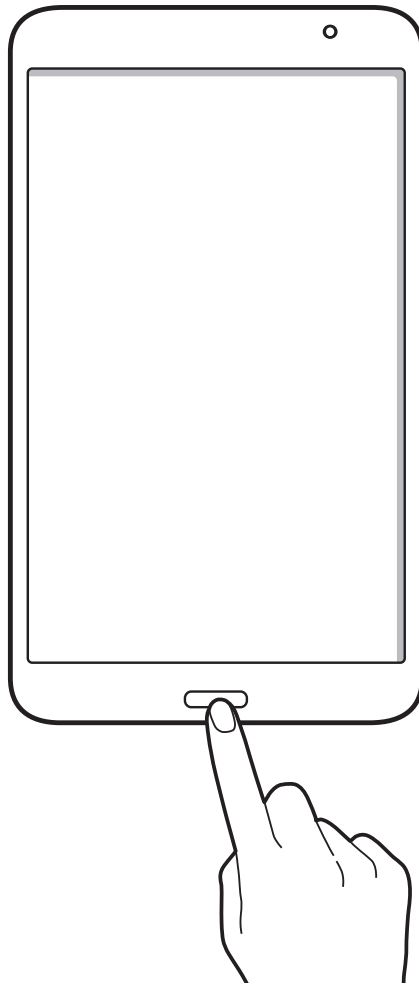

## Het klassieke startscherm gebruiken

In het klassieke startscherm worden pictogrammen, widgets, snelkoppelingen naar applicaties en andere opties weergegeven.

### Een item toevoegen

- 1 Tik op  op het startscherm.
- 2 Tik op een item op het tabblad **Apps** of **Widgets**, blijf dit aanraken en sleep het naar de gewenste locatie.

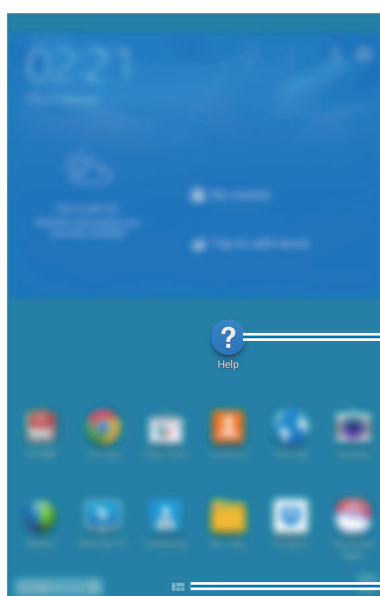



Toegevoegd pictogram

Naar het inhoudsscherm gaan.

## Een venster toevoegen aan of verwijderen uit het klassieke startscherm

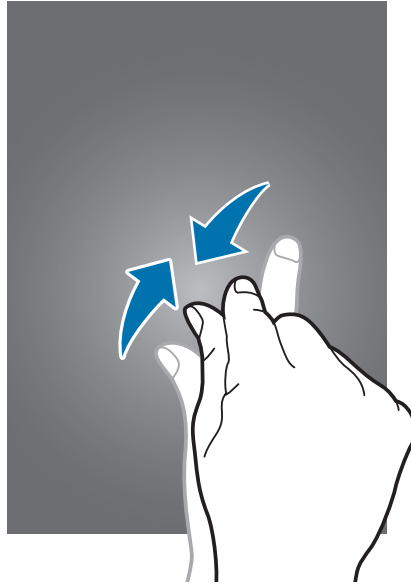
1 Knijp uw vingers samen op het klassieke startscherm.



2 Tik op  om een venster toe te voegen.

Tik op een venster, blijf dit aanraken en sleep het naar de prullenbak boven aan het scherm om een venster te verwijderen.

## Achtergrond instellen

U kunt een afbeelding of foto die is opgeslagen op het apparaat, instellen als achtergrond voor het klassieke startscherm.

Tik op een leeg gedeelte van het klassieke startscherm, blijf dit aanraken, tik op **Startscherm** en selecteer een van de volgende opties:

- **Galerij:** foto's weergeven die zijn gemaakt met de camera van het apparaat of afbeeldingen weergeven die zijn gedownload van internet.
- **Live achtergronden:** geanimeerde afbeeldingen weergeven.
- **Foto's:** de afbeeldingen in **Foto's** weergeven.
- **Achtergronden:** achtergrondaafbeeldingen weergeven.

Selecteer een afbeelding, pas het kader zo nodig aan en stel de afbeelding in als achtergrond.

## Het inhoudsstartscherm gebruiken

Op het inhoudsstartscherm worden inhoudswidgets weergegeven. U kunt een applicatie rechtstreeks openen door een inhoudswidget te selecteren op het inhoudsstartscherm.

### Een widget of venster toevoegen

- 1 Knijp uw vingers samen op het inhoudsstartscherm.

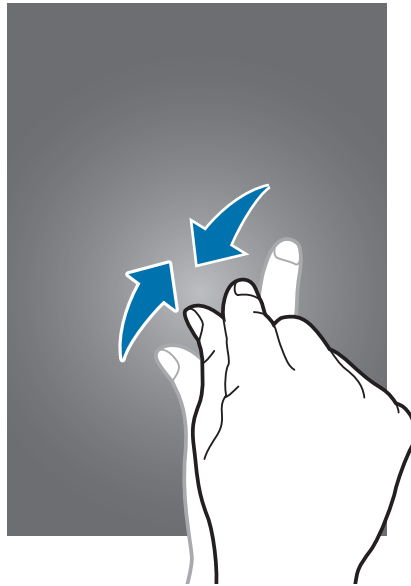



- 2 Selecteer op het scherm Widgets een venster om te bewerken of tik op  om een nieuw venster te maken (1). Selecteer widgets om aan het venster toe te voegen vanuit het onderste venster van het scherm (2).

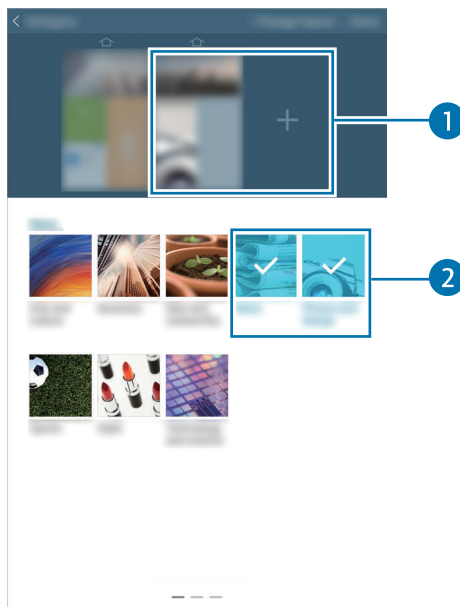

-  Scrol naar links of rechts in het onderste venster van het scherm om meer widgets weer te geven.

- 3 Tik op **Gereed**.

## Het widgetformaat aanpassen

- 1 Tik op het inhoudsstartscherm op een widget waarvan u het formaat wilt wijzigen en blijf deze aanraken.
- 2 Pas het formaat van de widget aan door het kader rond de widget te slepen.

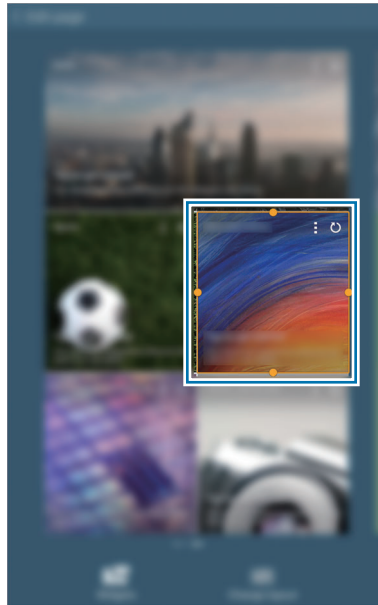

- 3 Tik op ↶ om de wijziging op te slaan.

## Een venster van het inhoudsstartscherm verwijderen

- 1 Knijp uw vingers samen op het inhoudsstart scherm.
- 2 Tik in het venster Widgets bewerken op een venster en blijf dit aanraken om het te verwijderen.
- 3 Sleep het venster naar de prullenbak boven aan het scherm. Wanneer de prullenbak rood kleurt, laat u het venster los.



Er moet ten minste één venster op het inhoudsstartscherm blijven staan.

## Schermb Applicaties

Op het scherm Applicaties worden pictogrammen weergegeven voor alle applicaties, waaronder nieuwe applicaties die zijn geïnstalleerd.

Tik op het startschermb op  om het scherm Applicaties te openen.

Als u andere vensters wilt weergeven, scrolt u naar links of rechts.

### Applicaties verplaatsen

Deze functie is alleen beschikbaar in de aanpasbare rasterweergave.

Tik op  → **Bewerken**, tik op een applicatie en blijf deze aanraken en sleep de applicatie naar een nieuwe locatie. Als u het naar een ander venster wilt verplaatsen, sleept u het naar de rand van het scherm.

### Indelen met mappen

Plaats verwante applicaties samen in een map voor gebruiksgemak.

Tik op  → **Bewerken**, tik op een applicatie en blijf deze aanraken en sleep de applicatie naar **Map maken**. Geef een mapnaam in en tik op **OK**. Plaats applicaties in de nieuwe map door ze te slepen en tik vervolgens op **Opslaan** om de indeling op te slaan.

### Vensters verplaatsen

Knijp uw vingers samen op het scherm, tik op een venstervoorbeeld en blijf dit aanraken en sleep het naar een nieuwe locatie.

### Applicaties installeren

Gebruik winkels voor applicaties zoals **Samsung Apps** om applicaties te downloaden en installeren.

### Applicaties verwijderen

Tik op  → **Apps verwijderen/uitschakelen** en selecteer de applicatie die u wilt verwijderen.



Standaardapplicaties die bij het apparaat worden geleverd, kunnen niet worden verwijderd.

## Applicaties uitschakelen

Tik op  → **Apps verwijderen/uitschakelen** en selecteer de applicatie die u wilt uitschakelen.

Als u de applicatie wilt inschakelen, tikt u op het scherm Applicaties op **Instellingen** → **Algemeen** → **Applicatie beheer**, bladert u naar **Uit.**, selecteert u de applicatie en tikt u op **Aanzetten**.



- Gedownloade applicaties en sommige standaardapplicaties die bij het apparaat worden geleverd, kunnen niet worden uitgeschakeld.
- Als u deze functie gebruikt, verdwijnen uitgeschakelde applicaties van het scherm Applicaties maar worden ze wel opgeslagen op het apparaat.

## Applicaties gebruiken

Dit apparaat kan veel verschillende applicaties uitvoeren, variërend van media- tot internetapplicaties.

### Een applicatie openen

Selecteer op het startscherm of het scherm Applicaties een applicatiepictogram om de applicatie te openen.



Bepaalde applicaties zijn gegroepeerd in mappen. Tik op een map en tik vervolgens op een applicatie om deze te openen.



### Openen vanuit recent geopende applicaties

Tik op  om de lijst met onlangs gebruikte applicaties te openen.

Selecteer een applicatiepictogram om de applicatie te openen.

### Een applicatie sluiten

Sluit applicaties die niet worden gebruikt om batterijstroom te besparen en apparaatprestaties te behouden.

Tik op  → **Taakbeheer** en tik op **Stop** naast een applicatie om deze te sluiten. Als u alle actieve applicaties wilt sluiten, tikt u op **Alles stoppen**. U kunt ook op  → **Alles sluiten** tikken.

## Help

Helpinformatie weergeven voor meer informatie over het gebruik van het apparaat en applicaties of voor het configureren van belangrijke instellingen.

Tik op **Help** op het scherm Applicaties. Selecteer een categorie om tips weer te geven.

Als u categorieën wilt sorteren op alfabetische volgorde, tikt u op .

Als u wilt zoeken naar zoekwoorden, tikt u op .

## Tekst ingeven

Gebruik het Samsung-toetsenbord of de functie voor spraakinvoer om tekst in te geven.



Tekstinvoer wordt in sommige talen niet ondersteund. Als u tekst wilt ingeven, moet u de invoertaal wijzigen in een van de ondersteunde talen.

## Het toetsenbordtype wijzigen

Tik op een tekstveld, open het meldingenvenster, tik op **Invoermethode selecteren** en selecteer het toetsenbordtype dat u wilt gebruiken.

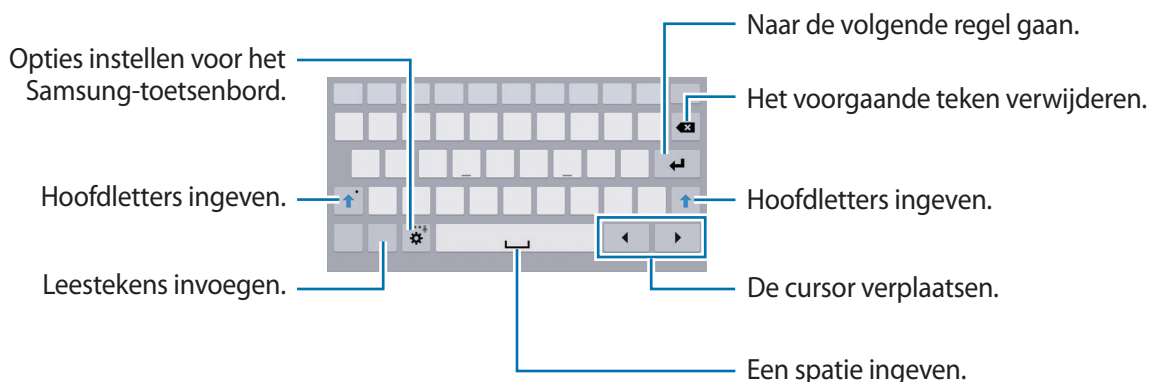

## Het Samsung-toetsenbord gebruiken



## Hoofdletters ingeven

Tik op  voordat u een teken ingeeft. Als u alles in hoofdletters wilt ingeven, tikt u twee keer.

## Het toetsenbordtype wijzigen



Blijf  aanraken en tik op  om het type toetsenbord te wijzigen.

Blijf  op het zwevende toetsenbord aanraken en verplaats het zwevende toetsenbord naar een andere locatie.

## Toetsenbordtaal wijzigen

Voeg talen toe aan het toetsenbord en schuif de spatietoets naar links of rechts om de talentoetsenborden te wijzigen.

## Handschrift

Blijf  aanraken, tik op  en schrijf een woord met uw vinger. Voorgestelde woorden worden weergegeven wanneer tekens worden ingegeven. Selecteer een voorgesteld woord.

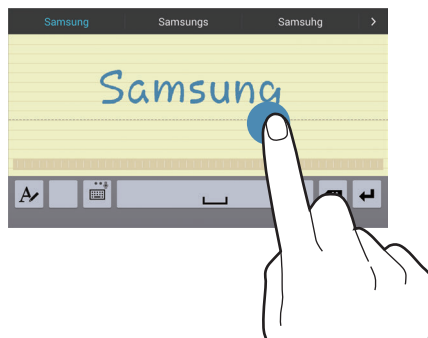

Gebruik handschriftgebaren om acties uit te voeren zoals tekens verwijderen en spaties invoegen. Als u de gebaarbegeleiding wilt weergeven, blijft u  aanraken en tikt u op  → **Help** → **Handschriftgebaren gebruiken**.



De beschikbaarheid van deze functie is afhankelijk van uw regio of serviceprovider.



## Tekst via spraak ingeven

Activeer de functie voor spraakinvoer en spreek in de microfoon. Het apparaat geeft weer wat u hebt gezegd.

Als het apparaat uw woorden niet herkent, tikt u op de onderstreepte tekst en selecteert u een alternatief woord of zin in de keuzelijst.

Als u de taal wilt wijzigen of talen wilt toevoegen voor spraakherkenning, tikt u op de huidige taal.

## Kopiëren en plakken

Raak de gewenste tekst aan, sleep  of  om meer of minder tekst te selecteren en tik op **Kopiëren** om te kopiëren of **Knippen** om te knippen. De geselecteerde tekst wordt naar het klembord gekopieerd.

Als u de tekst in een tekst invoerveld wilt plakken, blijft u het punt aanraken waar de tekst moet worden ingevoerd en tikt u op **Plakken**.

## Verbinding maken met een Wi-Fi-netwerk

Sluit het apparaat aan op een Wi-Fi-netwerk om internet te gebruiken of mediabestanden te delen met andere apparaten. (p. 127)



Zorg ervoor dat de Wi-Fi-verbinding ingeschakeld is voordat u internetapplicaties gebruikt.

## Wi-Fi in- en uitschakelen

Open het meldingenvenster en tik op **Wi-Fi** om het in of uit te schakelen.



- Het apparaat gebruikt een niet-geharmoniseerde frequentie en is bedoeld voor gebruik in alle Europese landen. WLAN kan in de EU zonder beperkingen binnenshuis worden gebruikt, maar niet buitenshuis.
- Schakel Wi-Fi uit om de batterij te sparen wanneer u deze functie niet gebruikt.

## Verbinding maken met Wi-Fi-netwerken

Tik op het scherm Applicaties op **Instellingen** → **Verbindingen** → **Wi-Fi** en sleep de schakelaar **Wi-Fi** naar rechts.

Selecteer een netwerk in de lijst met gedetecteerde Wi-Fi-netwerken, geef een wachtwoord in als dit nodig is en tik op **Verbinden**. Netwerken waarvoor een wachtwoord is vereist, worden weergegeven met een slotpictogram. Nadat het apparaat verbinding heeft gemaakt met een Wi-Fi-netwerk, maakt het apparaat automatisch verbinding met dit netwerk wanneer het beschikbaar is.

## Wi-Fi-netwerken toevoegen

Als het gewenste netwerk niet wordt weergegeven in de lijst met netwerken, tikt u op **Wi-Fi-netwerk toevoegen** onderaan de lijst met netwerken. Geef de netwerknaam in bij **Netwerk-SSID**, selecteer het beveiligingstype, geef het wachtwoord in als het geen open netwerk is en tik op **Verbinden**.

## Wi-Fi-netwerken verwijderen

Eerder gebruikte netwerken, inclusief het huidige netwerk, kunnen worden verwijderd zodat het apparaat niet automatisch verbinding maakt met het netwerk. Selecteer het netwerk in de lijst met netwerken en tik op **Vergeeten**.

## Accounts instellen

Voor Google-applicaties, zoals **Play Store**, is een Google-account vereist en voor **Samsung Apps** is een Samsung-account vereist. Maak een Google- en een Samsung-account om het meeste uit uw apparaat te halen.

## Accounts toevoegen

Volg de instructies die worden weergegeven wanneer u een Google-applicatie opent zonder u aan te melden om een Google-account te maken.

Als u zich wilt aanmelden met of registreren voor een Google-account, tikt u op het scherm Applicaties op **Instellingen** → **Algemeen** → **Accounts** → **Account toevoegen** → **Google**. Tik hierna op **Nieuw** om u te registreren of tik op **Bestaand** en volg de instructies op het scherm om het account in te stellen. Er kunnen meerdere Google-accounts worden gebruikt op het apparaat.

U moet ook een Samsung-account instellen.



## Account verwijderen

Tik op het scherm Applicaties op **Instellingen** → **Algemeen** → **Accounts**, selecteer een accountnaam onder **Mijn accounts**, selecteer het account dat u wilt verwijderen en tik op **Wis account**.

## Gebruikersprofielen instellen

U kunt gebruikersprofielen instellen en een selecteren wanneer u het apparaat ontgrendelt om gepersonaliseerde instellingen te gebruiken. Door meerdere gebruikersprofielen in te stellen, kunnen meerdere gebruikers het apparaat delen zonder dat dit van invloed is op de persoonlijke instellingen van anderen, zoals e-mailaccounts, achtergrondvoorkeuren en meer.

Tik op het scherm Applicaties op **Instellingen** → **Algemeen** → **Gebruikers** →  → **OK** → **Nu instellen** en volg de instructies op het scherm om een nieuw gebruikersprofiel in te stellen. Als u toegang tot het apparaat wilt krijgen met een gebruikersprofiel, selecteert u een profiel in de rechterbovenhoek van het vergrendelde scherm.

## Bestanden overbrengen

U kunt audio, video, afbeeldingen of andere soorten bestanden overbrengen van het apparaat naar de computer of andersom.



De volgende bestandsindelingen worden ondersteund door sommige applicaties.

Afhankelijk van de versie van de software op uw apparaat of het besturingssysteem van uw computer worden bepaalde bestandsindelingen niet ondersteund.

- Muziek: mp3, m4a, mp4, 3gp, 3ga, wma, ogg, oga, aac en flac
- Afbeelding: bmp, gif, jpg en png
- Video: avi, wmv, asf, flv, mkv, mp4, 3gp, webm en m4v
- Document: doc, docx, xls, xlsx, ppt, pptx, pdf en txt

Als de applicaties geen bestanden in divx- of ac3-indeling kunnen afspelen, installeert u applicaties die deze indelingen ondersteunen.

## Verbinden met Samsung Kies

Samsung Kies is een computerapplicatie die media-inhoud en persoonlijke informatie op Samsung-apparaten beheert. Download de nieuwste versie van Samsung Kies van de Samsung-website.

- 1 Sluit uw apparaat met een USB-kabel aan op een computer.  
Samsung Kies wordt automatisch gestart op de computer. Als Samsung Kies niet automatisch wordt gestart, dubbelklikt u op het pictogram Samsung Kies op uw computer.
- 2 Bestanden overdragen tussen uw apparaat en de computer.  
Raadpleeg de Help bij Samsung Kies voor meer informatie.

## Verbinding maken met Windows Media Player

Controleer of Windows Media Player op de computer is geïnstalleerd.

- 1 Sluit uw apparaat met een USB-kabel aan op een computer.
- 2 Open Windows Media Player en synchroniseer muziekbestanden.

## Aansluiten als een media-apparaat

- 1 Sluit uw apparaat met een USB-kabel aan op een computer.
- 2 Open het meldingenvenster en tik op **Aangesloten als media-apparaat** → **Media-apparaat (MTP)**.  
Tik op **Camera (PTP)** als uw computer Media Transfer Protocol (MTP) niet ondersteunt of als het juiste stuurprogramma niet is geïnstalleerd.
- 3 Bestanden overdragen tussen uw apparaat en de computer.

## Het apparaat beveiligen

Met de beveiligingsfuncties kunt u voorkomen dat anderen persoonlijke gegevens en informatie gebruiken of openen die zijn opgeslagen op het apparaat. Een ontgrendelingscode is vereist wanneer u het apparaat ontgrendelt.

### Een patroon instellen

Tik op het scherm Applicaties op **Instellingen** → **Apparaat** → **Vergrendelscherm** → **Schermvergrendeling** → **Patroon**.

Teken een patroon door minstens vier stippen te verbinden, en teken het patroon opnieuw om het te bevestigen. Stel een PIN-code in om het scherm te ontgrendelen wanneer u het patroon bent vergeten.

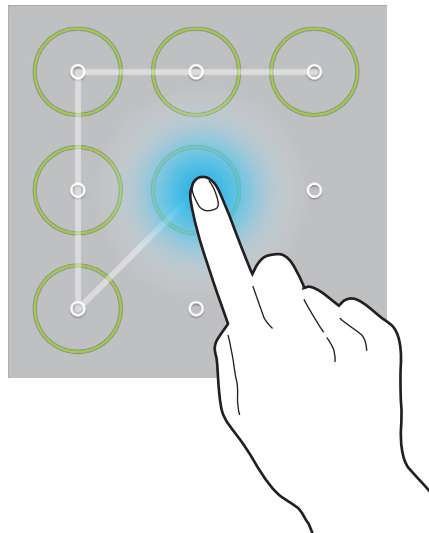

### Een PIN-code instellen

Tik op het scherm Applicaties op **Instellingen** → **Apparaat** → **Vergrendelscherm** → **Schermvergrendeling** → **Geef PIN-code in**.

Geef minstens vier cijfers in en geef het wachtwoord nogmaals in om het te bevestigen.

### Een wachtwoord instellen

Tik op het scherm Applicaties op **Instellingen** → **Apparaat** → **Vergrendelscherm** → **Schermvergrendeling** → **Wachtwoord**.

Geef minstens vier tekens waaronder cijfers en pictogrammen in en geef het wachtwoord nogmaals in om het te bevestigen.

## Het apparaat ontgrendelen

Schakel het scherm in door op de aan/uit-toets of de starttoets te drukken en geef de ontgrendelingscode in.



Als u uw ontgrendelingscode vergeet, moet u uw apparaat naar een Samsung Servicecenter brengen om het te laten resetten.

## Het apparaat upgraden

Het apparaat kan worden bijgewerkt met de nieuwste software.



De beschikbaarheid van deze functie is afhankelijk van uw regio of serviceprovider.

## Upgraden met Samsung Kies

Start Samsung Kies en sluit het apparaat aan op de computer. Samsung Kies herkent het apparaat automatisch en geeft beschikbare updates weer in een dialoogvenster. Klik op de toets Upgraden in het dialoogvenster om het upgraden te starten. Raadpleeg de Help van Samsung Kies voor meer informatie over upgraden.



- Schakel de computer niet uit en maak de USB-kabel niet los terwijl het apparaat bezig is met bijwerken.
- Sluit geen andere media-apparaten aan op de computer terwijl het apparaat wordt bijgewerkt. Dit kan het bijwerkproces verstoren.

## Upgraden via over-the-air

Het apparaat kan rechtstreeks worden bijgewerkt met de nieuwste software via de FOTA-service (Firmware Over-The-Air).

Tik op het scherm Applicaties op **Instellingen** → **Algemeen** → **Toestel-info** → **Software-update** → **Bijwerken**.

# Communiceren

## Contacten

Gebruik deze applicatie om contacten te beheren, waaronder telefoonnummers, e-mailadressen, enzovoort.



Tik op **Contacten** op het scherm Applicaties.

### Contacten beheren

Tik op **Contacten**.

#### Een contact maken

Tik op  en geef de contactgegevens in.

-  : een afbeelding toevoegen.
-  /  : een contactveld toevoegen of verwijderen.

#### Een contact bewerken

Selecteer een contact dat u wilt bewerken en tik op .

#### Een contact verwijderen

Tik op .

## Zoeken naar contacten

Tik op **Contacten**.

Gebruik een van de volgende zoekmethoden:

- Scrol omhoog of omlaag in de lijst met contacten.
- Gebruik de index aan de linkerkant van de lijst met contacten om snel te scrollen door uw vingers erover te slepen.
- Tik op het zoekveld bovenaan de lijst met contacten en geef de zoekcriteria in.

Voer een van de volgende acties uit wanneer een contact is geselecteerd:

- ★ : toevoegen aan favoriete contacten.
- ✉ : een e-mail schrijven.

## Contacten weergeven

Tik op **Contacten**.

Standaard worden alle opgeslagen contacten weergegeven op het apparaat.

Tik op  → **Instellingen** → **Weer te geven contacten** en selecteer een locatie waar contacten worden opgeslagen.

## Contacten verplaatsen

Tik op **Contacten**.

### Contacten verplaatsen naar Google

Tik op  → **Accounts samenvoegen** → **Samenvoegen met Google**.

Contacten die zijn verplaatst naar Google Contacts worden met  in de lijst met contacten weergegeven.

### Contacten verplaatsen naar Samsung

Tik op  → **Accounts samenvoegen** → **Samenvoegen met Samsung-account**.

Contacten die zijn verplaatst naar Samsung Contacts worden met  in de lijst met contacten weergegeven.

## Contacten importeren en exporteren

Tik op **Contacten**.

### Contacten importeren

Tik op  → **Instellingen** → **Importeren/exporteren** en selecteer een optie voor importeren.

### Contacten exporteren

Tik op  → **Instellingen** → **Importeren/exporteren** en selecteer een optie voor exporteren.

### Contacten delen

Tik op  → **Naamkaartje delen via** → **Meerdere contacten**, selecteer contacten, tik op **Gereed** en selecteer een methode voor delen.

## Favoriete contacten

Tik op **Favorieten**.

Tik op  om contacten toe te voegen aan favorieten.

Tik op  en voer een van de volgende acties uit:

- **Zoeken:** contacten zoeken.
- **Verwijderen uit favorieten:** contacten verwijderen uit favorieten.
- **Rasterweergave/Lijstweergave:** contacten in een raster- of lijstindeling weergeven.
- **Help:** helpinformatie over het gebruik van contacten openen.

## Contactgroepen

Tik op **Groepen**.

### Een groep maken

Tik op **+**, stel gegevens voor de groep in, voeg contacten toe en tik op **Opslaan**.

### Contacten toevoegen aan een groep

Selecteer een groep en tik op **☰** → **Lid toevoegen**. Selecteer contacten die u wilt toevoegen en tik op **Gereed**.

### Groepen beheren

Tik op **☰** en voer een van de volgende acties uit:

- **Zoeken**: contacten zoeken.
- **Groepen verwijderen**: selecteer door gebruikers toegevoegde groepen en tik op **Gereed**. Standaardgroepen kunnen niet worden verwijderd.
- **Bewerken**: de groepsinstellingen bewerken.
- **Lid toevoegen**: leden toevoegen aan de groep.
- **Lid wissen**: leden verwijderen uit de groep.
- **E-mail verzenden**: een e-mail verzenden naar de leden van een groep.
- **Volgorde wijzigen**: blijf **☰** aanraken naast de groepsnaam, sleept het omhoog of omlaag naar een andere positie en tik op **Gereed**.
- **Help**: helpinformatie over het gebruik van contacten openen.

### Een e-mail verzenden naar de leden van een groep

Selecteer een groep, tik op **☰** → **E-mail verzenden**, selecteer leden en tik op **Gereed**.



## Visitekaartje

Tik op **Contacten**.

Een visitekaartje maken en naar andere verzenden.

Tik op **Profiel instellen**, geef gegevens in zoals telefoonnummer, e-mailadres en adres en tik op **Opslaan**. Als gebruikersgegevens zijn opgeslagen tijdens het instellen van het apparaat, selecteert u het visitekaartje en tikt u op  om te bewerken.

Tik op  → **Naamkaartje delen via** → **Geselecteerd contact** en selecteer een methode voor delen.

## E-mail

Gebruik deze applicatie om e-mailberichten te verzenden of weer te geven.

Tik op **E-mail** op het scherm Applicaties.



## E-mailaccounts instellen

Stel een e-mailaccount in wanneer u **E-mail** voor het eerst opent.

Geef uw e-mailadres en wachtwoord in. Tik op  voor een persoonlijk e-mailaccount, zoals Google Mail, of tik op **Handm. instell.** voor een zakelijk e-mailaccount. Volg hierna de instructies op het scherm om de installatie te voltooien.

Als u een ander e-mailaccount wilt instellen, tikt u op  → **Instellingen** → **Account toevoegen**.

## Berichten verzenden

Tik op het e-mailaccount dat u wilt gebruiken en tik op  bovenaan het scherm. Geef de ontvangers, het onderwerp en het bericht in en tik op .

Tik op  om een ontvanger toe te voegen uit de lijst met contacten.

Tik op **+Me** om uzelf toe te voegen als ontvanger.

Tik op  en voeg afbeeldingen, video's, contacten, notities, gebeurtenissen en meer toe.

Tik op  →  om afbeeldingen, gebeurtenissen, contacten, locatiegegevens en meer in te voegen in het bericht.

## Geplande berichten verzenden

Tik tijdens het opstellen van een bericht op  → **Planning verzenden**. Tik op **Planning verzenden**, stel een tijd en datum in en tik op **Gereed**. Het apparaat verzendt het bericht op de ingestelde tijd en datum.



- Als het apparaat is uitgeschakeld op het geplande tijdstip, geen verbinding heeft met internet of het netwerk niet stabiel is, wordt het bericht niet verzonden.
- Deze functie is gebaseerd op de tijd en datum die zijn ingesteld op het apparaat. De tijd en datum zijn mogelijk onjuist als u naar andere tijdzones reist en als het netwerk de gegevens niet bijwerkt.

## Berichten lezen

Selecteer een e-mailaccount dat u wilt gebruiken waarna nieuwe berichten worden opgehaald. Als u handmatig berichten wilt ophalen, tikt u op .

Tik op een bericht om het te lezen.

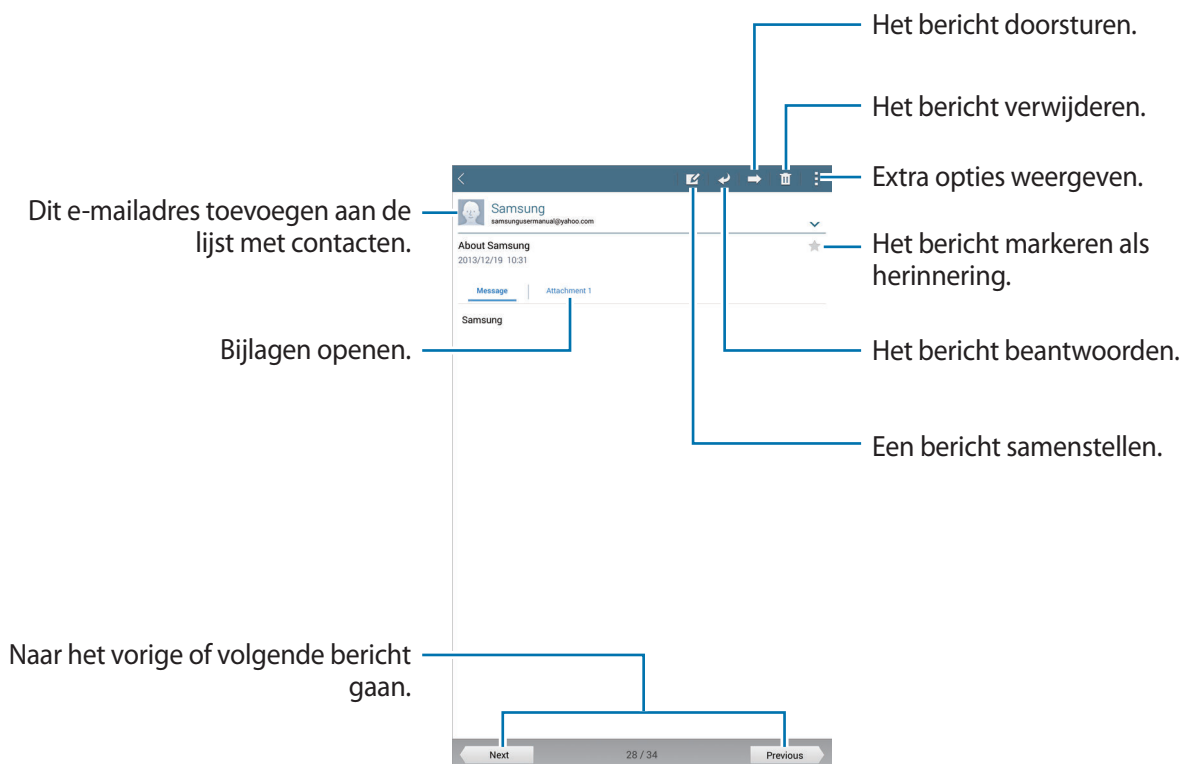

Tik op het tabblad **Bijlagen** om bijlagen te openen en tik vervolgens op **Opslaan** om het op te slaan.

## Google Mail

Gebruik deze applicatie om de Google Mail-service snel en rechtstreeks te openen.

Tik op **Google Mail** op het scherm Applicaties.



- De beschikbaarheid van deze applicatie is afhankelijk van uw regio of serviceprovider.
- Deze applicatie kan een andere naam hebben, afhankelijk van de regio of serviceprovider.

### Berichten verzenden

Tik in een postvak op , geef ontvangers, een onderwerp en een bericht in en tik op **VERZENDEN**.

Tik op  → **Concept opslaan** om het bericht op te slaan voor levering op een later tijdstip.

Tik op  → **Bestand bijvoegen** om afbeeldingen, video's, muziek en andere bestanden toe te voegen.

Tik op  → **Weggooiën** om opnieuw te beginnen.

Tik op  → **Instellingen** om de instellingen voor Google Mail te wijzigen.

Tik op  → **Feedback verzenden** om uw meningen te delen zodat we de applicatie verder kunnen ontwikkelen.

Tik op  → **Help** om Help-informatie over Google Mail te openen.

## Berichten lezen

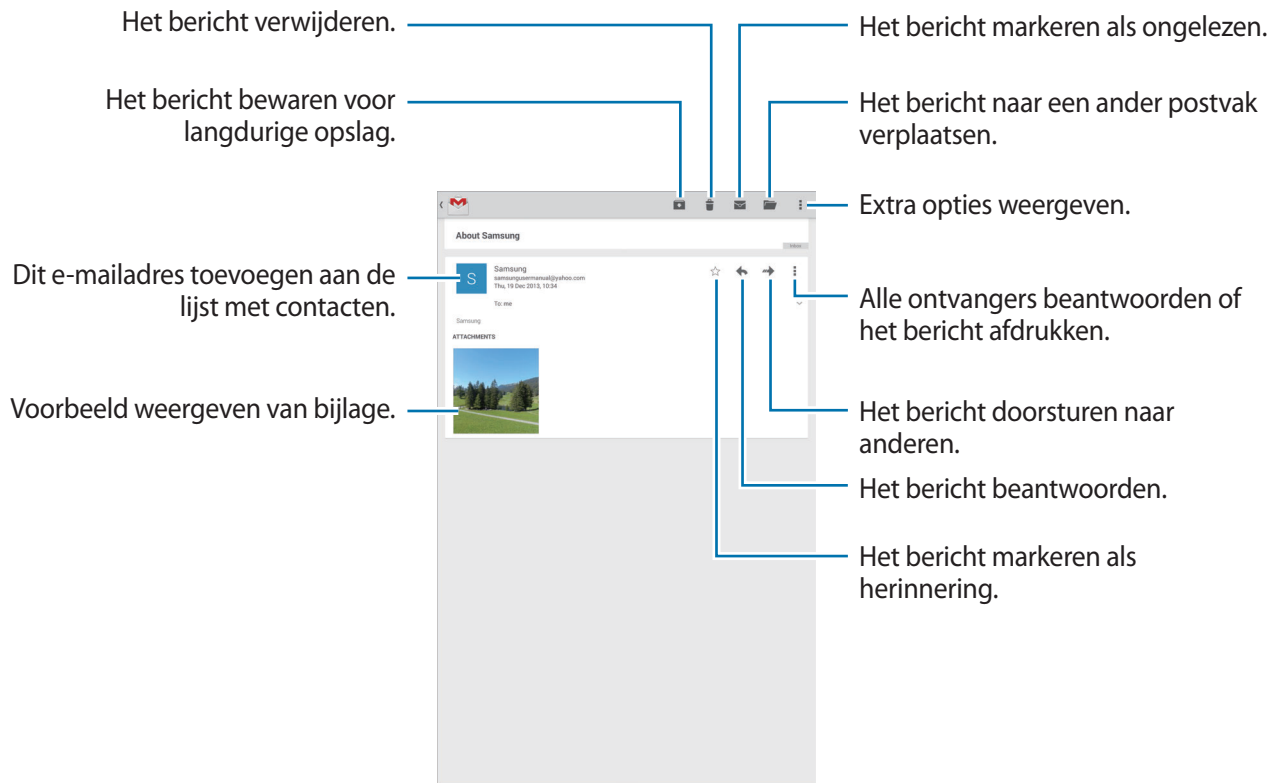

## Labels

Google Mail gebruikt geen mappen, maar gebruikt in plaats daarvan labels. Wanneer Google Mail wordt geopend, worden berichten weergegeven met het label Postvak IN.

Selecteer een label in **ALLE LABELS** om berichten met andere labels weer te geven.

Als u een label wilt toevoegen aan het bericht, selecteert u het bericht, tikt u op  → **Labels wijzigen** en selecteert u het label dat u wilt toewijzen.

## Hangouts

Gebruik deze applicatie om met anderen te chatten.

Tik op **Hangouts** op het scherm Applicaties.



De beschikbaarheid van deze applicatie is afhankelijk van uw regio of serviceprovider.

Als u wilt chatten, selecteert u een vriend in de vriendenlijst of geeft u gegevens in om een vriend te zoeken en te selecteren.

## Google+

Gebruik deze applicatie om in contact te blijven met mensen via Google's sociale netwerkservice.

Tik op **Google+** op het scherm Applicaties.



De beschikbaarheid van deze applicatie is afhankelijk van uw regio of serviceprovider.

Tik op **Alles** om de categorie te wijzigen en scrol omhoog of omlaag om berichten uit uw kringen weer te geven.

Tik op  om andere functies voor sociale netwerken te gebruiken.

## Foto's

Gebruik deze applicatie om afbeeldingen of video's te bekijken of te delen via Google's sociale netwerkservices.

Tik op **Foto's** op het scherm Applicaties.





De beschikbaarheid van deze applicatie is afhankelijk van uw regio of serviceprovider.

Selecteer een van de volgende categorieën:

- **CAMERA:** alle afbeeldingen of video's bekijken die zijn gemaakt met of gedownload naar het apparaat.
- **HOOGTEPUNTEN:** afbeeldingen of video's bekijken die zijn gegroepeerd op datum of album. Tik op  om alle afbeeldingen of video's in de groep te bekijken.

Selecteer vervolgens een afbeelding of video.

Gebruik een van de volgende pictogrammen terwijl u de afbeelding of video bekijkt:

-  : de afbeelding aanpassen.
-  : de afbeelding of video delen met anderen.
-  : de afbeelding of video verwijderen.

# Internet en netwerk

## Internet

Gebruik deze applicatie om op internet te surfen.

Tik op **Internet** op het scherm Applicaties.

## Webpagina's weergeven

Tik op het adresveld, geef het webadres in en tik op **Ga**.

Tik terwijl u een webpagina bekijkt op  om de huidige webpagina te delen, op te slaan of af te drukken.



Als u de zoekmachine wilt wijzigen, tikt u op het adresveld en tikt u op het pictogram van de zoekmachine naast het webadres.

## Een nieuwe pagina openen

Tik op  → **Nieuw tabblad**.

Als u naar een andere webpagina wilt gaan, scrolt u naar links of rechts in het titelveld en tikt u op de titel om deze te selecteren.

## Met spraak zoeken op internet

Tik op het adresveld, tik op  → , spreek een zoekwoord uit en selecteer een van de voorgestelde zoekwoorden die worden weergegeven.





De beschikbaarheid van deze functie is afhankelijk van uw regio of serviceprovider.

## Favorieten

Als u de huidige webpagina als favoriet wilt toevoegen, tikt u op  → .

Als u een webpagina wilt openen die is ingesteld als favoriet, tikt u op  en selecteert u een pagina.

## Geschiedenis

Tik op  → **Geschiedenis** om een webpagina te openen vanuit de lijst met onlangs geopende webpagina's. Als u de geschiedenis wilt wissen, tikt u op .

## Opgeslagen pagina's

Als u opgeslagen webpagina's wilt weergeven, tikt u op  → **Opgesl. pag** aan.

## Koppelingen

Blijf een koppeling op de webpagina aanraken om deze op een nieuwe pagina te openen, op te slaan of te kopiëren.

Als u opgeslagen koppelingen wilt weergeven, kiest u **Downloads**. (p. 124)

## Webpagina's delen

Als u het adres van een webpagina wilt delen met anderen, tikt u op  → **Delen via**.

Als u een deel van een webpagina wilt delen, blijft u de gewenste tekst aanraken en tikt u op **Delen via**.

## Chrome

Gebruik deze applicatie om te zoeken naar informatie en om webpagina's weer te geven.

Tik op **Chrome** op het scherm Applicaties.



De beschikbaarheid van deze applicatie is afhankelijk van uw regio of serviceprovider.

## Webpagina's weergeven

Tik op het adresveld en geef het webadres of de zoekcriteria in.

## Een nieuwe pagina openen

Tik op  → **Nieuw tabblad**.

Als u naar een andere webpagina wilt gaan, scrollt u naar links of rechts in het titelveld en tikt u op de titel om deze te selecteren.



## Favorieten

Als u de huidige webpagina als favoriet wilt toevoegen, tikt u op ☆ → **Opslaan**.

Als u een webpagina wilt openen die is ingesteld als favoriet, tikt u op ☰ → **Bladwijzers** en selecteert u een pagina.

## Met spraak zoeken op internet

Tik op 🗣️, spreek een zoekwoord uit en selecteer een van de voorgestelde zoekwoorden die worden weergegeven.

## Synchroniseren met andere apparaten

Geopende tabbladen en favorieten synchroniseren voor gebruik met Chrome op een ander apparaat, terwijl u bent aangemeld met hetzelfde Google-account.

Als u geopende tabbladen wilt weergeven op andere apparaten, tikt u op ☰ → **Andere apparaten**. Selecteer een webpagina die u wilt openen.

Als u favorieten wilt weergeven, tikt u op **BLADWIJZERS**.

## Bluetooth

Bluetooth maakt een rechtstreekse draadloze verbinding tussen twee apparaten over een korte afstand. Gebruik Bluetooth om gegevens of mediabestanden uit te wisselen met andere apparaten.



- Samsung is niet verantwoordelijk voor het verlies, de onderschepping of het misbruik van gegevens die via de Bluetooth-functie zijn verzonden of ontvangen.
- Zorg altijd dat u gegevens deelt met en ontvangt van vertrouwde apparaten die goed zijn beveiligd. Als er voorwerpen tussen de apparaten staan, is het mogelijk dat de afstand waarop de apparaten kunnen communiceren, afneemt.
- Sommige apparaten, vooral apparaten die niet door Bluetooth SIG zijn getest of goedgekeurd, zijn mogelijk niet compatibel met uw apparaat.
- Gebruik de Bluetooth-functie niet voor illegale doeleinden (bijvoorbeeld illegale kopieën maken van bestanden of illegaal communicatie opnemen voor commerciële doeleinden).

Samsung is niet verantwoordelijk voor de gevolgen van het illegale gebruik van de Bluetooth-functie.

Als u Bluetooth wilt inschakelen, tikt u op het scherm Applicaties op **Instellingen** → **Verbindingen** → **Bluetooth** en sleept u de schakelaar **Bluetooth** naar rechts.

## Koppelen met andere Bluetooth-apparaten

Tik op het scherm Applicaties op **Instellingen** → **Verbindingen** → **Bluetooth** → **Scannen**, de gedetecteerde apparaten worden weergegeven. Selecteer het apparaat waarmee u wilt koppelen en accepteer het automatische gegenereerde wachtwoord op beide apparaten om te bevestigen.

## Gegevens verzenden en ontvangen

Veel applicaties ondersteunen gegevensoverdracht via Bluetooth. Een voorbeeld hiervan is **Galerij**. Open **Galerij**, selecteer een afbeelding, tik op  → **Bluetooth** en selecteer een van de Bluetooth-apparaten. Accepteer hierna het Bluetooth-verificatieverzoek op het andere apparaat om de afbeelding te ontvangen.

Wanneer een ander apparaat u gegevens stuurt, accepteert u het Bluetooth-verificatieverzoek dat het andere apparaat heeft gedaan. Ontvangen bestanden worden opgeslagen in de map **Bluetooth**. Als een contact wordt ontvangen, wordt het automatisch toegevoegd aan de lijst met contacten.

## Screen Mirroring

Gebruik deze functie om uw apparaat aan te sluiten op een groot scherm met een AllShare Cast-dongle of HomeSync en vervolgens uw inhoud te delen. U kunt deze functie ook met andere apparaten gebruiken die de functie Wi-Fi Miracast ondersteunen.



- De beschikbaarheid van deze functie is afhankelijk van uw regio of serviceprovider.
- Miracast-apparaten die geen ondersteuning bieden voor HDCP 2.X (High-bandwidth Digital Content Protection) zijn mogelijk niet compatibel met deze functie.
- Sommige bestanden worden mogelijk in het buffer opgeslagen tijdens het afspelen afhankelijk van de netwerkverbinding.
- Om energie te besparen, schakelt u deze functie uit wanneer deze niet wordt gebruikt.
- Als u een Wi-Fi-frequentie instelt, worden AllShare-dongles of HomeSync niet ontdekt of verbonden.
- Als u video's of games afspeelt op een tv, selecteert u een geschikte tv-stand om de beste ervaring te krijgen.

Tik op het scherm Applicaties op **Instellingen** → **Verbindingen** → **Screen Mirroring** en sleep de schakelaar **Screen Mirroring** naar rechts. Selecteer een apparaat, open een bestand of speel een bestand af en bedien het scherm met de toetsen op uw apparaat. Als u via een PIN-code verbinding wilt maken met een apparaat, tikt u op de apparaatnaam en blijft u deze aanraken om de PIN-code in te geven.

## e-Meeting

Gebruik deze applicatie om een elektronische vergadering te hosten of hieraan deel te nemen. Tijdens een vergadering kunt u bestanden delen met deelnemers.



Om deze applicatie te gebruiken, moeten alle apparaten die in de vergadering worden gebruikt met hetzelfde Wi-Fi-netwerk zijn verbonden.

### Een vergadersessie maken

Maak een vergadering om de vergadering te hosten.

1 Tik op **e-Meeting** op het scherm Applicaties.

2 Tik op **Vergadering maken**.

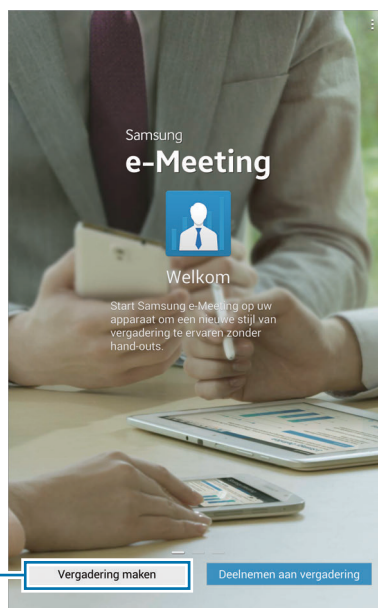

Een vergadersessie maken.

Vergadering maken

Deelnemen aan vergadering

### 3 Controleer de netwerkgegevens die u wilt delen met anderen, geef de details van de vergadering in en tik vervolgens op **Gereed**.

Tik op **+** om bestanden toe te voegen aan de vergadering.

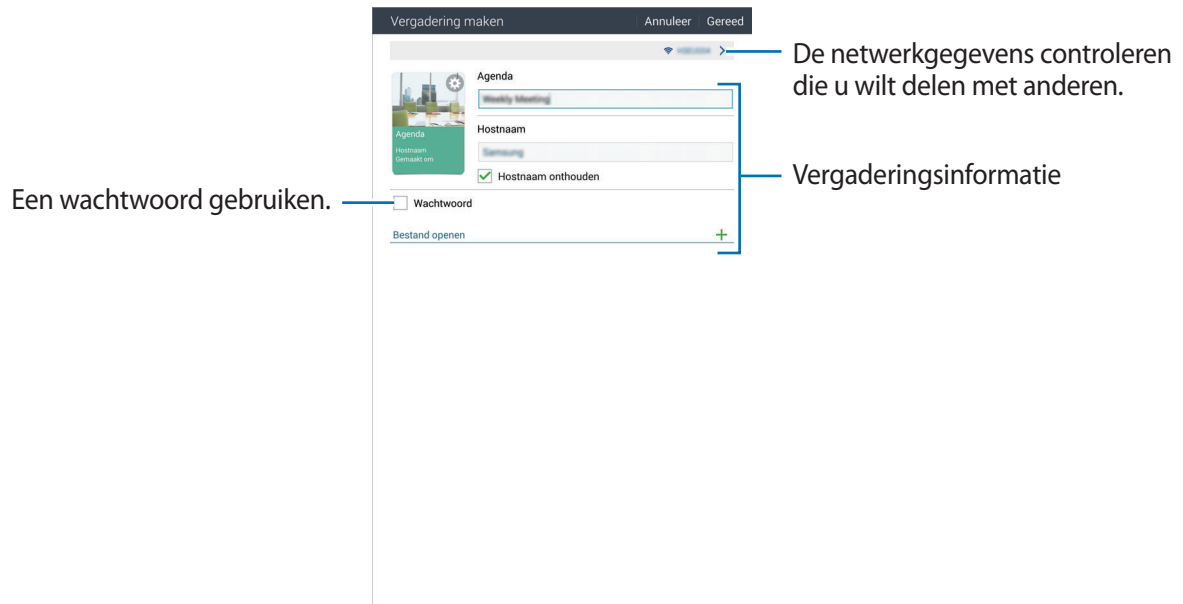

Stel een wachtwoord en het beveiligingsniveau voor de vergadering in.

- **Wachtwoord tonen:** de deelnemers het wachtwoord geven dat moet worden ingegeven om aan de vergadering deel te kunnen nemen.
- **Autom deelnemen toestaan:** deelnemers toestaan aan de vergadering deel te nemen als het wachtwoord wordt ingegeven zonder de goedkeuring van de host.
- **Bestand opslaan toestaan:** toestaan dat deelnemers schermafbeeldingen kunnen vastleggen en vergaderbestanden kunnen opslaan tijdens een vergadering.

#### 4 Er is een vergadersessie gemaakt.

Het bestand dat tijdens het maken van de vergadersessie is toegevoegd, verschijnt op het scherm; als er geen bestand is toegevoegd, wordt het whiteboard op het scherm weergegeven.



#### 5 Deel de netwerkgegevens en het wachtwoord voor de gemaakte vergadering met de deelnemers om ze te laten deelnemen aan de vergadering.

## Deelnemen aan een vergadering

Als de netwerkgegevens voor een vergadering aan u worden verstrekt, kunt u aan de vergadering deelnemen.

- 1 Tik op **e-Meeting** op het scherm Applicaties.
- 2 Tik op **Deelnemen aan vergadering**.

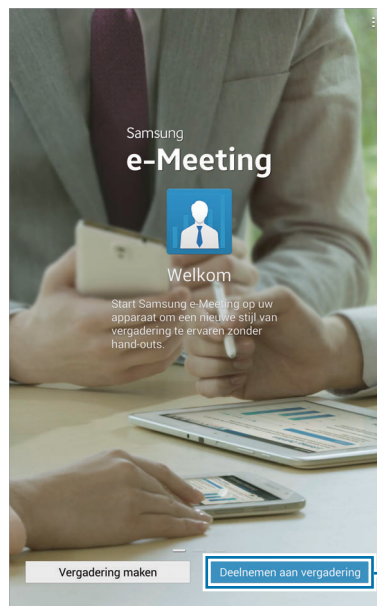

Deelnemen aan een vergadering.

- 3 Selecteer een netwerk waarmee de vergadering is verbonden, geef indien nodig een wachtwoord in en tik op **OK**.
- 4 Selecteer de vergadering om deel te nemen.
- 5 Geef uw naam in en tik op **Gereed**. U kunt nu de vergadersessie openen. U kunt de bestanden of inhoud zien die de host heeft gedeeld.

## Het vergadersessiescherm gebruiken

### Hostscherm

Als u de host bent, kunt u een bestand openen en naar de volgende pagina's in het bestand gaan of het whiteboard weergeven en hierop schrijven.

Het scherm van de host wordt weergegeven op de schermen van de deelnemers.

### Bestanden openen

1 Tik op **Bestanden** (1) → **Toevoegen** (2) en selecteer een bestand.

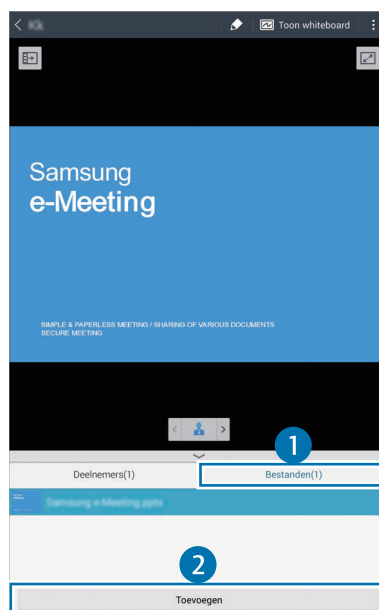

- 2 Het geselecteerde bestand wordt aan de lijst met bestanden toegevoegd. Tik op een bestand om het te openen.



### Het whiteboard weergeven

Tik in de rechterbovenhoek van het scherm op **Toon whiteboard**.

Het whiteboard wordt op het scherm weergegeven.



## Extra opties gebruiken

Tik op  om een van de volgende opties te gebruiken:

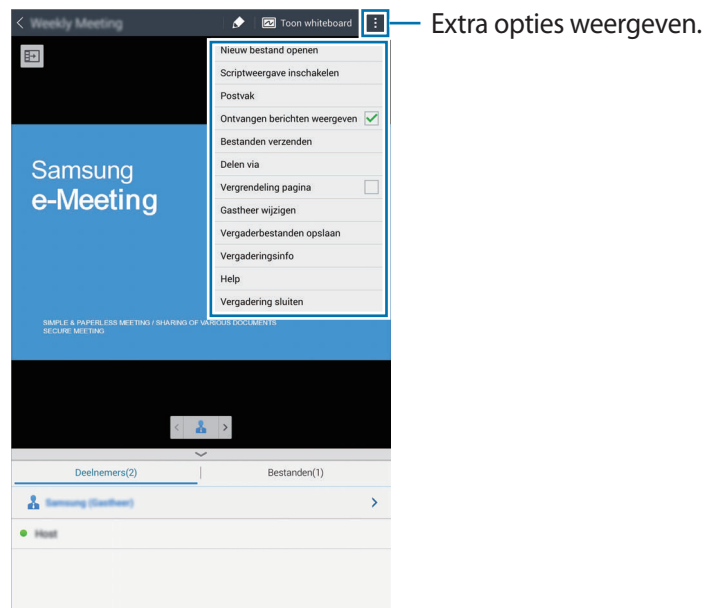



- **Nieuw bestand openen:** nieuwe bestanden openen.
- **Scriptweergave inschakelen:** het notitievenster onder de presentatie weergeven.
- **Postvak:** berichten naar deelnemers verzenden.
- **Ontvangen berichten weergeven:** instellen dat het apparaat de tekst weergeeft van een nieuw bericht van een deelnemer.
- **Bestanden verzenden:** bestanden naar deelnemers verzenden.
- **Delen via:** bestanden delen met deelnemers.
- **Vergrendeling pagina:** de pagina vergrendelen zodat de deelnemers alleen de pagina kunnen bekijken die de host presenteert.
- **Gastheer wijzigen:** de host wijzigen.
- **Vergaderbestanden opslaan:** de vergaderbestanden en alle geschreven documenten opslaan.
- **Vergaderingsinfo:** de vergaderingsinformatie weergeven.
- **Help:** helpinformatie over e-Meeting openen.
- **Vergadering sluiten:** de huidige vergadersessie sluiten.

## Deelnemersscherm

Bekijk het scherm dat de host deelt en schrijf op het scherm.

Tik op  terwijl u door het document bladert, om naar de pagina te gaan die de presentator weergeeft.

Tik op  om de rol van presentator aan u toe te wijzen. Het scherm schakelt over naar de presentatormodus. Tik op  om terug te keren naar de deelnemersmodus.

## De vergadering sluiten of verlaten

Tik op  of  → **Vergadering sluiten** of **Vergadering afsluiten**.

## Als de netwerkverbinding tijdens een vergadering wordt verbroken

### Als de verbinding van de host wordt verbroken

Beëindig de vergadering of maak opnieuw verbinding met hetzelfde netwerk om verder te gaan met de vergadering.

Deelnemers kunnen de bestanden opslaan en de vergadering verlaten of wachten tot de vergadering wordt hervat.

### Als de verbinding van een deelnemer wordt verbroken

Open **e-Meeting** en neem opnieuw deel aan de vergadering.

## WebEx

Gebruik deze applicatie om teleconferenties te hosten of hieraan deel te nemen. U kunt verschillende functies gebruiken, zoals het delen van inhoud en HD-videovergaderingen.

### Voordat u deze applicatie gebruikt

- Zorg ervoor dat het apparaat is verbonden met een Wi-Fi-netwerk.
- Zorg ervoor dat u een WebEx-account hebt.



- De beschikbaarheid van deze applicatie is afhankelijk van uw regio of serviceprovider.
- Deze applicatie werkt wellicht niet juist afhankelijk van uw firewall en netwerkstatus.

### Een account registreren

- 1 Tik op **WebEx** op het scherm Applicaties.
- 2 Tik op het aanmeldschem op **Een account verkrijgen**.



3 De webpagina om u bij WebEx te registreren wordt op het scherm weergegeven.



U kunt deze applicatie niet gebruiken als er een pop-upvenster verschijnt met daarin het bericht dat WebEx niet in uw regio beschikbaar is.

4 Volg de instructies op het scherm om het account in te stellen.



Sommige functies zijn na de proefperiode niet meer beschikbaar. Stap over op een betaald account om alle WebEx-functies te kunnen gebruiken. Ga naar de WebEx-website voor meer informatie.

## Een vergadersessie maken

1 Tik op **WebEx** in het scherm Applicaties en tik op **Aanmelden**.

2 Geef het geregistreerde e-mailadres in en tik op **Volgende**.

3 Geef het wachtwoord in en tik op **Aanmelden**.

4 Het WebEx-scherm wordt weergegeven op het apparaat.

Een vergadersessie maken.

Deelnemen aan vergadering door een sessienummer in te voeren.

De lijst met vergaderingen vernieuwen.

De applicatie sluiten.

Naar de WebEx-website gaan.

5 Tik op  om een vergadersessie te maken.

6 Geef een thema voor de vergadering in, stel een wachtwoord in en tik op **Nu starten**.

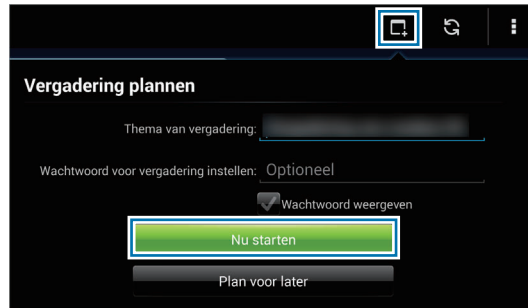

7 Tik op  → **Verbinding maken via internet**.

8 De microfoon wordt ingeschakeld en  verschijnt boven aan het scherm. U kunt een audiovergadering houden met anderen.

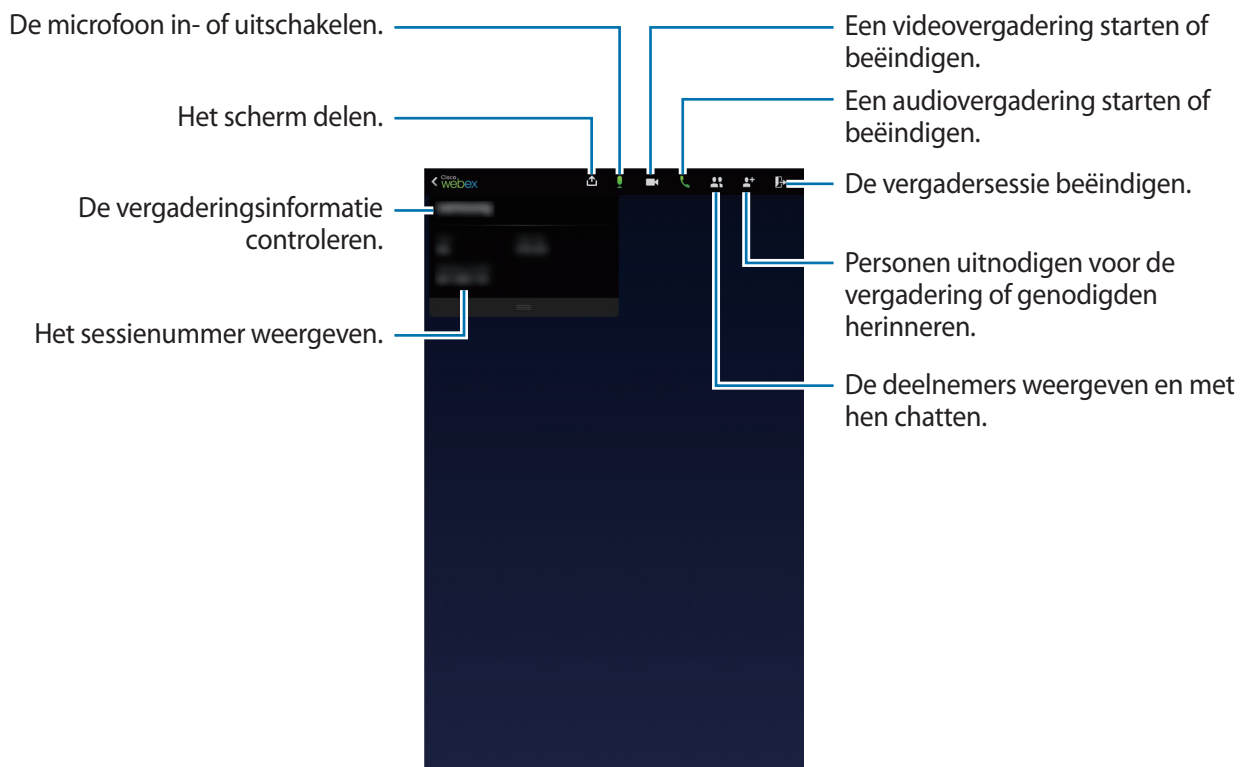

## Personen voor een vergadering uitnodigen

Nodig anderen uit voor een vergadering door een uitnodigings-e-mail te verzenden. U kunt ook een sessienummer of het telefoonnummer voor een sessie met anderen delen om ze voor een vergadering uit te nodigen.

### Personen per email uitnodigen

- 1 Tik op  → **Uitnodigen per e-mail**.
- 2 Geef een e-mailadres in en tik op **Uitnodiging verzenden**.

### Personen uitnodigen door het telefoonnummer van een sessie te verzenden

U kunt andere uitnodigen voor een vergadering door het telefoonnummer van de sessie te delen. Er wordt een telefoonnummer voor de sessie gemaakt als een host een vergadersessie maakt. Het nummer wordt verstrekt in de uitnodigingsmail samen met de andere gegevens van de vergadering.



De beschikbaarheid van deze functie is afhankelijk van uw regio of serviceprovider.

## Deelnemen aan een vergadersessie

Gebruik een van de volgende methoden om deel te nemen aan een vergadering.

### Deelnemen aan vergadering via een sessienummer

- 1 Tik op **WebEx** op het scherm Applicaties.
- 2 Meld u aan bij uw WebEx-account.

3 Tik op  → **Volgens nummer deelnemen.**

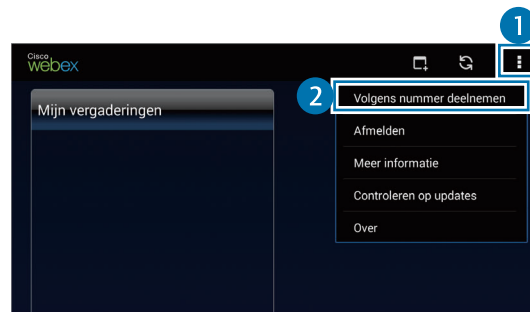

4 Geef een sessienummer in om deel te nemen en tik op **Deelnemen.**



Er wordt een sessienummer aangemaakt als een host een vergadersessie creëert. Neem contact op met de host als u het nummer niet weet.



5 Tik op  → **Verbinding maken via internet.**

6 De microfoon wordt ingeschakeld en  verschijnt boven aan het scherm. U kunt een audiovergadering houden met anderen.

## Deelnemen aan een vergadering door een vergadering te selecteren in Mijn vergaderingen

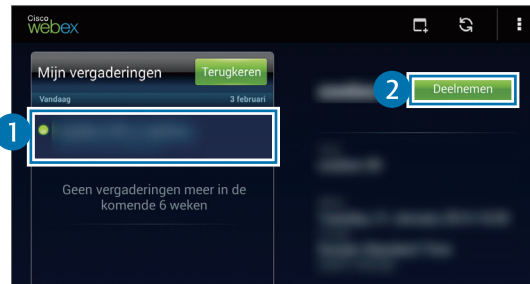

- 1 Tik op **WebEx** op het scherm Applicaties.
- 2 Meld u aan bij uw WebEx-account.
- 3 Selecteer een vergadering in **Mijn vergaderingen** en tik op **Deelnemen**.



- 4 Tik op  → **Verbinding maken via internet**.
- 5 De microfoon wordt ingeschakeld en  verschijnt boven aan het scherm. U kunt deelnemen aan de audiovergadering.

## Deelnemen aan een vergadering via een uitnodigings-e-mail

Als iemand u voor een vergadering uitnodigt, ontvangt u een uitnodigingsmail.

- 1 Open de uitnodigings-e-mail en tik op **Deelnemen** of de koppeling in de e-mail.
- 2 WebEx wordt geopend en het aanmeldscherm wordt weergegeven.
- 3 Meld u aan bij uw WebEx-account.  
Als u al bij uw account bent aangemeld, verschijnt er een vergaderingsscherm op uw scherm.
- 4 Tik op  → **Verbinding maken via internet**.
- 5 De microfoon wordt ingeschakeld en  verschijnt boven aan het scherm. U kunt een audiovergadering houden met anderen.



## Deelnemen aan een vergadering door het telefoonnummer van de sessie te bellen



U kunt deelnemen aan een vergadering door het telefoonnummer van de sessie te bellen op een smartphone. Bel het telefoonnummer van de sessie dat in de uitnodigingsmail staat.







De beschikbaarheid van deze functie is afhankelijk van uw regio of serviceprovider.

## Een vergadering houden

### Een videovergadering houden

- 1 Tik op  → **Mijn video starten**.
- 2 Uw videofeed wordt in de linkeronderhoek van het scherm weergegeven.  
Tik om de videovergadering te stoppen op  → **Mijn video stoppen**.

### Een audiovergadering houden



- 1 Tik op  → **Verbinding maken via internet**.
- 2 De microfoon wordt ingeschakeld en  verschijnt boven aan het scherm.  
Tik op  om uw geluid te dempen. Het pictogram verandert in .  
Tik om de audiovergadering te stoppen op  → **Audioverbinding verbreken**.

## Met deelnemers chatten

- 1 Tik op  om de lijst met deelnemers weer te geven.
- 2 Selecteer een accountnaam en tik op **Chat**.
- 3 Er verschijnt een chatvenster op het scherm.  
Tik om met alle deelnemers te chatten op **Chatten met iedereen**.

## Het scherm delen

Deel het huidige scherm van uw apparaat met deelnemers. Alleen de persoon die als presentator is aangewezen kan zijn of haar scherm delen. Degene die een vergadering maakt wordt bij de start van de vergadering als presentator aangewezen.

- 1 Tik boven aan het scherm op  als u de presentator bent.
- 2 Als u deze functie voor de eerste keer gebruikt, volgt u de instructies op het scherm.
- 3 Tik in het pop-upvenster op **Schermdelen**.
- 4 Als de functie voor scherm delen is ingeschakeld, verschijnt  in de rechterbovenhoek van het scherm.

De inhoud op het scherm van het apparaat van de presentator wordt weergegeven op de schermen van de apparaten van de deelnemers.

## De functie voor scherm delen stoppen

Tik op  → **Delen beëindigen**. Het apparaat stopt met het delen van het scherm en geeft het vergaderingsscherm weer.

## De presentator wijzigen

De host van de vergadering en de huidige presentator kunnen de presentator wijzigen.

- 1 Tik op  en selecteer een deelnemer om als presentator aan te wijzen.
- 2 Tik op **Presentator maken**.

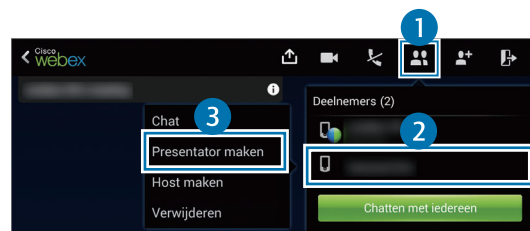

- 3  wordt naast de accountnaam van de presentator weergegeven.

## De vergadering sluiten of verlaten

Tik op  → Vergadering beëindigen of Vergadering verlaten.

## Als de netwerkverbinding tijdens een vergadering wordt verbroken

Maak opnieuw verbinding met de vergadering als de vergadering nog steeds bezig is.

Start de vergadering opnieuw als de vergadering is beëindigd.

## Remote PC

Gebruik deze applicatie om het scherm van uw computer weer te geven en te bedienen op uw apparaat door uw apparaat en computer via een Wi-Fi- of lokaal netwerk met elkaar te verbinden. U kunt ook eenvoudig bestanden bekijken en overdragen tussen uw apparaat en uw computer.

### Voordat u deze applicatie gebruikt

- Zorg ervoor dat u een geregistreerd Samsung-account hebt.
- Controleer of de computer is ingeschakeld.
- Zorg ervoor dat de Agent is geïnstalleerd op uw computer.
- Voer de volgende stappen in volgorde uit om deze functie te gebruiken:
  1. Registreer het apparaat met uw Samsung-account.
  2. Registreer de computer met uw Samsung-account.
  3. Verbind het apparaat en de computer op afstand.

## Het apparaat registreren

- 1 Tik op **Remote PC** op het scherm Applicaties.
- 2 Tik op **Starten** op de welkomspagina.



De applicatie starten.

- 3 Tik op **Inloggen**, geef uw Samsung-account en het wachtwoord in en tik vervolgens op **Log in**.  
Als er geen Samsung-account is geregistreerd, volgt u de aanwijzingen op het scherm om een Samsung-account te maken.
- 4 Bekijk de zelfstudie en tik op **Volgende**.
- 5 Het registratieproces wordt voltooid en het venster van Externe PC verschijnt op het scherm.

## Een computer registreren

- 1 Open de browser op uw computer en ga naar *remotepc.rview.com*.
- 2 Meld u aan bij uw Samsung-account.  
U moet zich aanmelden bij hetzelfde Samsung-account als op uw apparaat.
- 3 Installeer de Agent als deze niet op uw computer is geïnstalleerd.  
Volg de instructies op het scherm om een weergavenaam voor de computer, proxyinstellingen en een wachtwoord in te geven. Neem contact op met uw netwerkbeheerder voor meer informatie over instellingen voor proxyservers.  
🌐 verschijnt op de taakbalk als de installatie is voltooid.
- 4 Tik op **Verbinding controleren**.

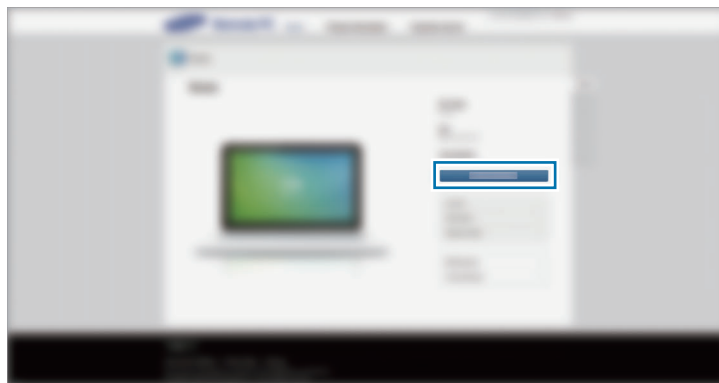

## Het apparaat en de computer op afstand verbinden

- 1 Tik op **Remote PC** op het scherm Applicaties.
- 2 Tik op **Verbinding controleren (Vernieuwen)**.

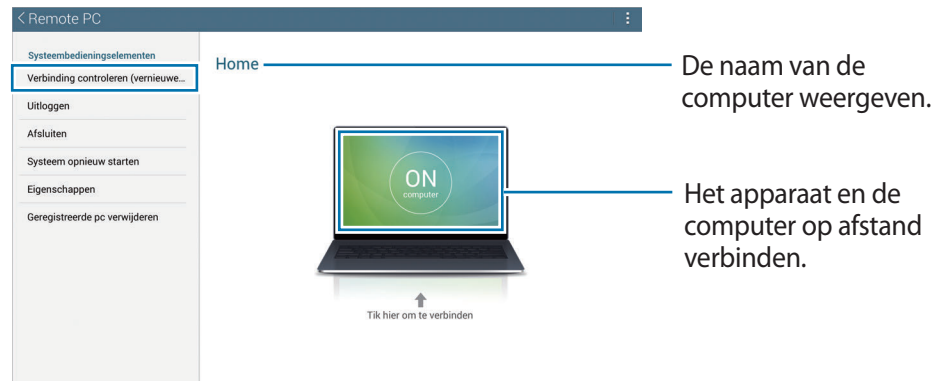

- 3 Tik op **ON computer**.
  - 4 Geef het wachtwoord voor de verbinding in en tik op **OK**.
-  Tik op **Wachtwoord vergeten?** als u het wachtwoord niet meer weet.
- 5 De verbinding wordt gemaakt en u kunt de computer op afstand via het apparaat bedienen.

## De computer bedienen vanaf het apparaat

Nadat u de apparaten met elkaar hebt verbonden, kunt u het scherm van uw computer weergeven en bedienen op het apparaat. U kunt ook bestanden op de computer openen en bewerken en deze overdragen naar het apparaat.

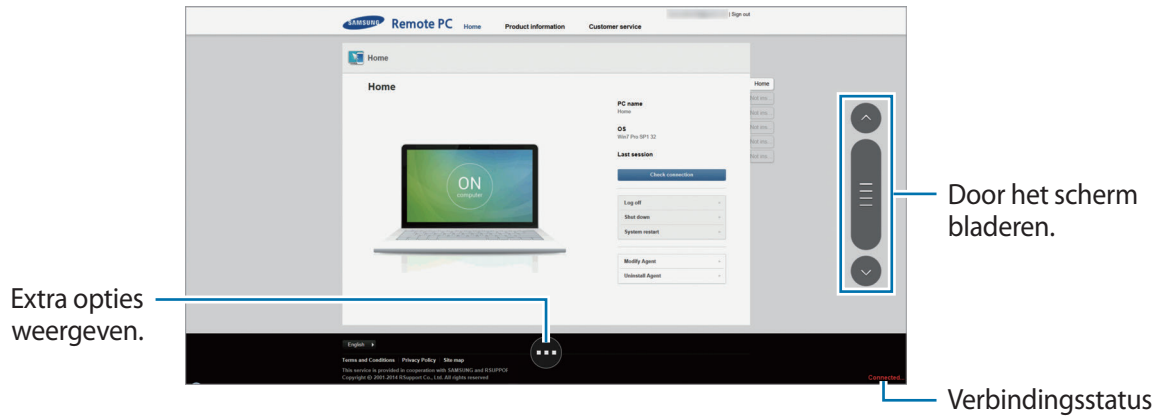

Tik op het scherm en tik onder aan het scherm op  om een van de volgende opties te gebruiken:

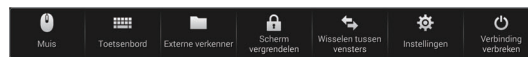

- **Muis:** de muisaanwijzer weergeven op het scherm van het apparaat.
- **Toetsenbord:** het toetsenbord openen om tekst in te geven in het geselecteerde tekstveld.
- **Externe verkenners:** de functie voor bestandsbeheer openen om bestanden te zoeken en over te zetten tussen de verbonden apparaten.
- **Scherm vergrendelen:** het scherm van het apparaat vergrendelen om de zoom- en bladerfuncties uit te schakelen.
- **Wisselen tussen vensters:** schakelen tussen twee beeldschermen wanneer de computer is aangesloten op twee beeldschermen.
- **Instellingen:** de verbindinginstellingen wijzigen.
- **Verbinding verbreken:** de verbinding tussen het apparaat en de computer verbreken.

## Bestanden overdragen tussen uw apparaat en de computer

- 1 Tik op  → **Externe verkennen**.
- 2 Tik in het bestandsbeheervenster van de computer op een bestand en blijf dit aanraken. Sleep het bestand vervolgens naar het bestandsbeheervenster van het apparaat. U kunt een bestand ook in omgekeerde richting verplaatsen.

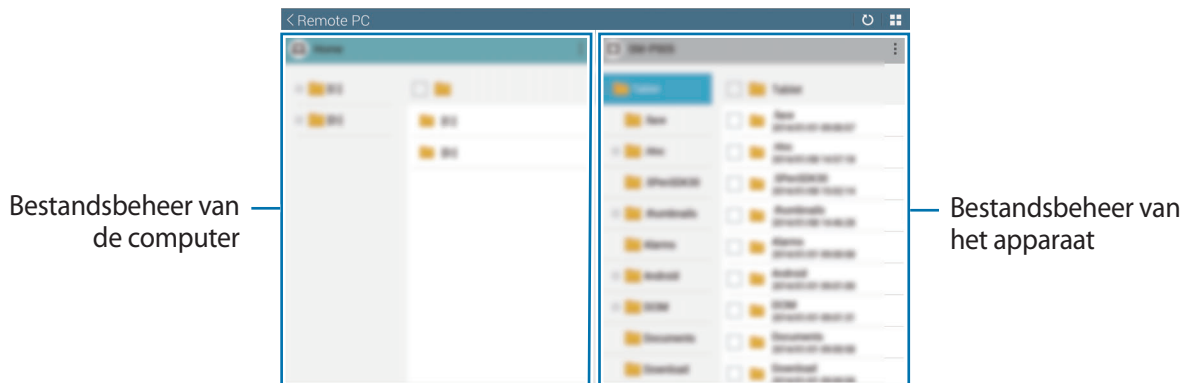

## SideSync 3.0

Gebruik deze applicatie om het scherm van een smartphone te bedienen via een virtueel smartphonescherm op uw apparaat.

- Bekijk berichten of gebruik de chatroom van de smartphone op uw tablet.
- Bekijk op uw tablet een video die op uw smartphone wordt afgespeeld, maar dan op een groter scherm.
- Draag eenvoudig bestanden over tussen uw tablet en de smartphone.

### Voordat u deze applicatie gebruikt

- Uw tablet en smartphone moeten ondersteuning bieden voor Wi-Fi Direct. Anders moeten beide apparaten zijn verbonden met hetzelfde toegangspunt.
- SideSync 3.0 moet op zowel uw tablet als smartphone zijn geïnstalleerd.

Als deze applicatie niet is geïnstalleerd op een apparaat, kunt u deze downloaden en installeren via **Samsung Apps** of de **Play Store**.

- SideSync 3.0 werkt alleen op apparaten met Android 4.4 of hoger.



## Uw tablet en een smartphone verbinden

- 1 Tik op **SideSync 3.0** op het scherm Applicaties van uw tablet.  
Als u **SideSync 3.0** wilt starten, moet u de applicatie downloaden en installeren. Tik op **Installeren** en volg de instructies op het scherm.
- 2 Start **SideSync 3.0** op een smartphone.
- 3 De tablet zoekt automatisch naar beschikbare smartphones.  
Selecteer een van de gevonden smartphones.

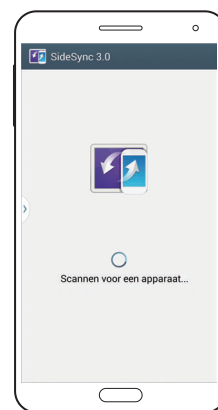

- 4 Tik op **OK** op het smartphonescherm.

- 5 Het virtuele scherm van de smartphone wordt weergegeven op uw tablet en het scherm van de smartphone is uitgeschakeld.

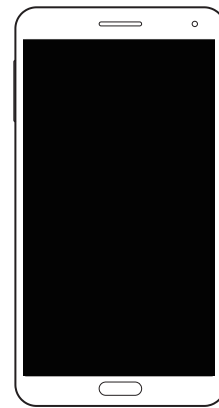

## Het virtuele smartphonescherm gebruiken

Blader op het scherm en gebruik applicaties op het virtuele smartphonescherm. U kunt berichten verzenden en ontvangen, en met anderen chatten.



Sommige functies zoals **Camera** en **Screen Mirroring** werken wellicht niet op het virtuele smartphonescherm.

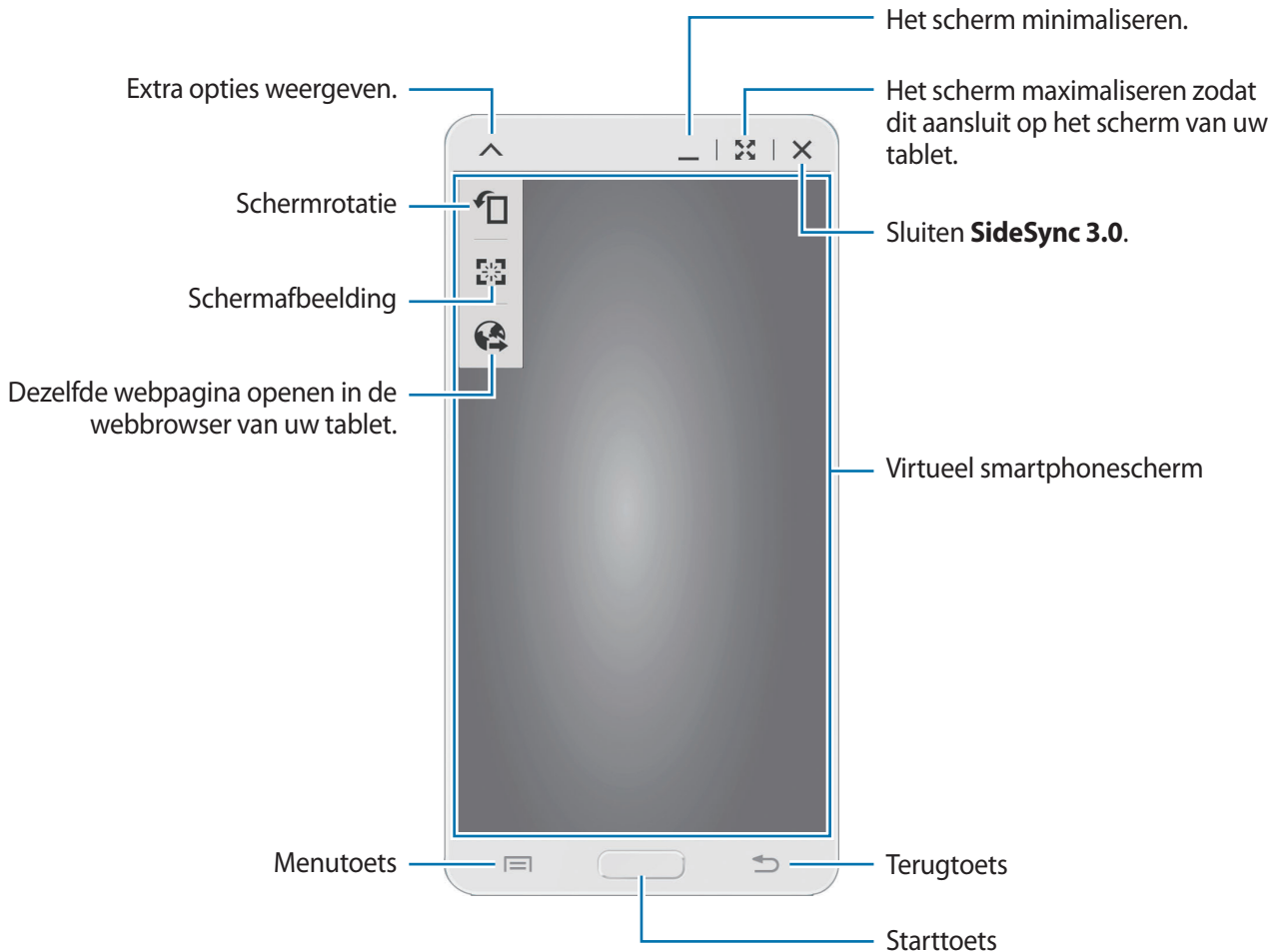

## Het virtuele smartphonescherf verplaatsen

Tik op en sleep de bovenrand van het virtuele smartphonescherf om het naar een andere locatie te verplaatsen.

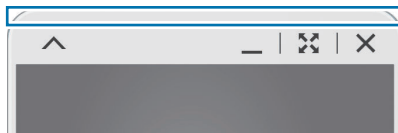

## Het formaat van het virtuele smartphonescherf aanpassen

- 1 Tik in de rechteronderhoek van het virtuele smartphonescherf op  en blijf dit aanraken.
- 2 Als het kader verschijnt, sleept u dit om het formaat aan te passen.

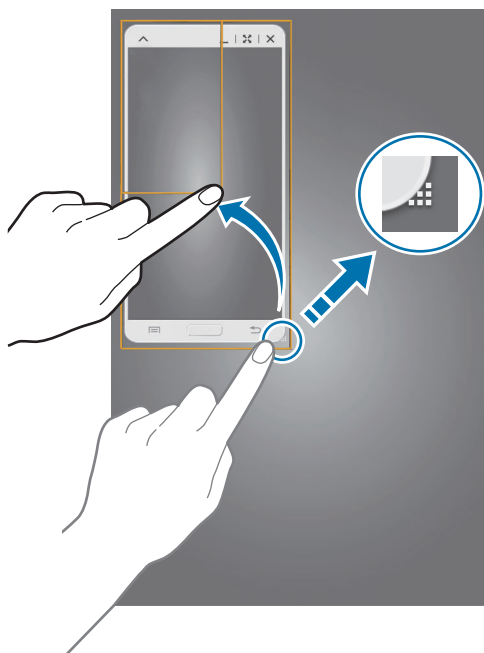

## Tekst ingeven

Als u tekst op het virtuele smartphonescherf ingeeft, wordt het toetsenbord van de tablet weergegeven. Geef tekst in via het toetsenbord.

## Wisselen tussen het smartphonescherf en het virtuele smartphonescherf

Het is niet mogelijk om het smartphonescherf en het virtuele smartphonescherf tegelijkertijd te gebruiken. Als u het virtuele smartphonescherf op de tablet gebruikt, wordt het smartphonescherf uitgeschakeld.

### Het smartphonescherf gebruiken

Druk op de starttoets van de smartphone om het smartphonescherf in te schakelen en het virtuele smartphonescherf op de tablet uit te schakelen.

### Het virtuele smartphonescherf gebruiken

Tik op het tabletscherf op **Overschakelen naar tablet** om het virtuele smartphonescherf in te schakelen en het smartphonescherf uit te schakelen.

## Muziek of video's op de tablet afspelen

Speel op de smartphone opgeslagen muziek of video's af via het scherm en de luidspreker van de tablet.

- 1 Open een muziek- of videobestand in het virtuele smartphonescherm op de tablet.
- 2 Het geselecteerde bestand wordt afgespeeld op het scherm en via de luidspreker van de tablet.

Pas het volume tijdens het afspelen aan via het virtuele smartphonescherm of de tablet.

## Bestanden tussen apparaten overdragen

### Bestanden kopiëren van de smartphone naar de tablet

- 1 Tik in het virtuele smartphonescherm op een bestand en blijf dit aanraken.
- 2 Selecteer de bestanden die u wilt kopiëren, blijf een geselecteerd bestand aanraken en sleep het naar het scherm van de tablet.
- 3 **Mijn bestanden** wordt in het tabletscherm geopend. Selecteer een map om het bestand in op te slaan en tik op **Gereed**.

### Bestanden kopiëren van de tablet naar de smartphone

- 1 Tik in het tabletscherm op een bestand en blijf dit aanraken.
- 2 Selecteer de bestanden die u wilt kopiëren, blijf een geselecteerd bestand aanraken en sleep het naar het virtuele smartphonescherm.
- 3 **Mijn bestanden** wordt in het virtuele smartphonescherm geopend. Selecteer een map om het bestand in op te slaan en tik op **Gereed**.

# Media

## Muziek

Gebruik deze applicatie om naar muziek te luisteren.

Tik op **Muziek** op het scherm Applicaties.



- Afhankelijk van de software in uw apparaat worden bepaalde bestandsindelingen niet ondersteund.
- Sommige bestanden kunnen mogelijk niet goed worden afgespeeld, afhankelijk van de methode waarmee ze zijn gecodeerd.

## Muziek afspelen

Selecteer een muziekcategorie en selecteer een nummer dat u wilt afspelen.

Tik op de albumafbeelding onder op het scherm om het scherm Muziekspeler te openen.

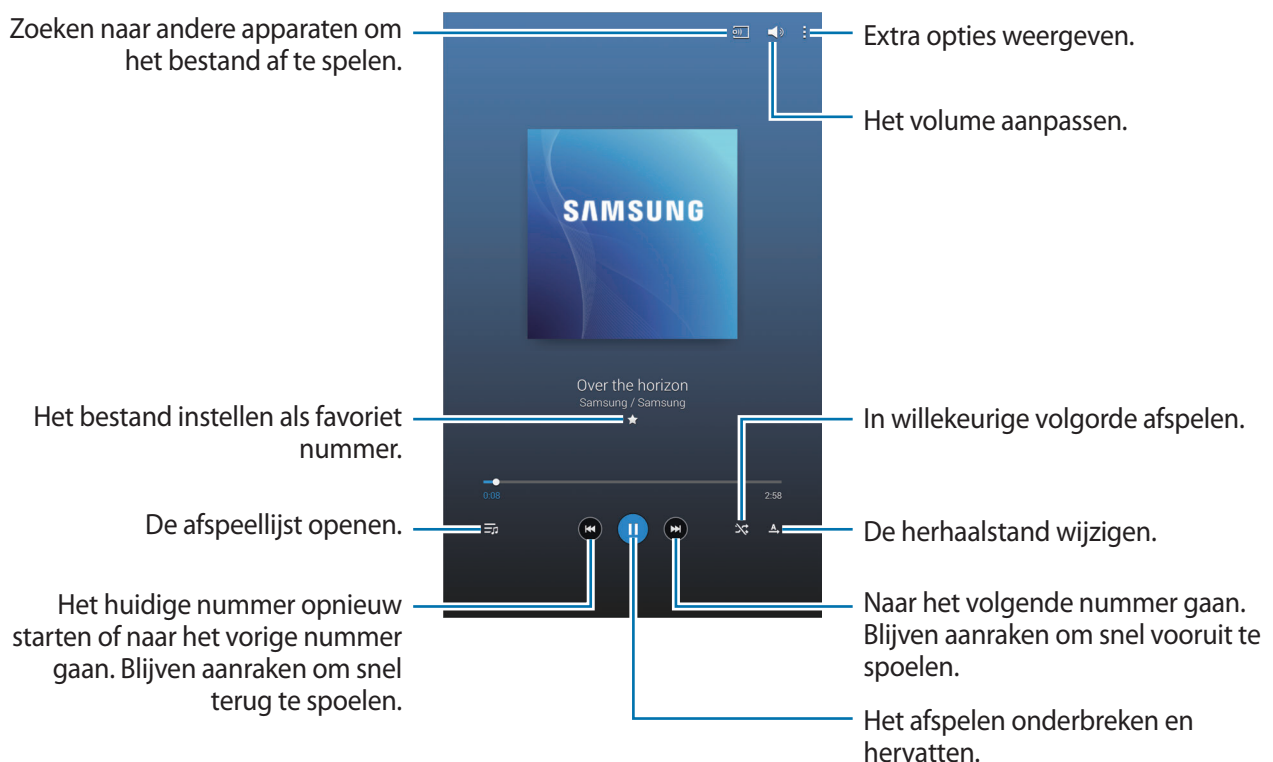

Als u naar nummers wilt luisteren met een gelijk volume, tikt u op  → **Instellingen** → **Speler** → **Slim volume**.



Als **Slim volume** is geactiveerd, kan het volume luider zijn dan het volumeniveau van het apparaat. Wees voorzichtig om langdurige blootstelling aan harde geluiden te vermijden en daarmee schade aan uw gehoor te voorkomen.



**Slim volume** is mogelijk niet geactiveerd voor bepaalde bestanden.

Als u een persoonlijk geluid wilt instellen wanneer u luistert naar nummers met een headset, tikt u op  → **Instellingen** → **Speler** → **Adapt Sound** → **Aan**. Als u het volume instelt op niveau 14 of hoger, wordt de optie voor geluid aanpassen niet toegepast bij het afspelen van muziek. Als u het volume verlaagt naar niveau 13 of lager, wordt de optie weer toegepast.

## Een nummer instellen als alarmtoon

Als u het nummer dat momenteel wordt afgespeeld, wilt instellen als alarmbeltoon, tikt u op  → **Instellen als** → **Vanaf het begin** of **Automatische aanbevelingen** → **Gereed**.

## Afspeellijsten maken

U kunt uw eigen selectie met nummers maken.

Tik op **Afspeellijsten** en tik op  → **Afspeellijst maken**. Geef een titel in en tik op **OK**. Tik op **Nummers toevoegen**, selecteer nummers die u wilt opnemen en tik op **Ger**.

Als u het nummer dat momenteel wordt afgespeeld, wilt toevoegen aan een afspeellijst, tikt u op  → **Naar afspeellijst**.

## Muziek afspelen op stemming

Muziek afspelen die is gegroepeerd op stemming. De afspeellijst wordt automatisch gemaakt door het apparaat.

Tik op  → **Music square** en selecteer een gewenste cel met een stemming. Of selecteer meerdere cellen door met uw vinger te slepen.



## Camera

Gebruik deze applicatie om foto's of video's te maken.

Gebruik **Galerij** om foto's en video's weer te geven die zijn gemaakt met de camera van het apparaat. (p. 100)

Tik op **Camera** op het scherm Applicaties.



- De camera schakelt automatisch uit wanneer deze niet wordt gebruikt.
- Zorg dat de lens schoon is. Anders werkt het apparaat mogelijk niet correct in bepaalde standen waarvoor hoge resoluties zijn vereist.

### Cameragebruik

- Maak geen foto's of video's van andere mensen zonder hun toestemming.
- Maak geen foto's of video's waar dit wettelijk niet is toegestaan.
- Maak geen foto's of video's op plaatsen waar u mogelijk de privacy van anderen schendt.

## Foto's maken

### Een foto maken

Tik op de afbeelding in het voorbeeldscherm op de plek waarop de camera moet scherpstellen. Wanneer er is scherpgesteld op het onderwerp, wordt het scherpsteltkader groen. Tik op  om de foto te maken.

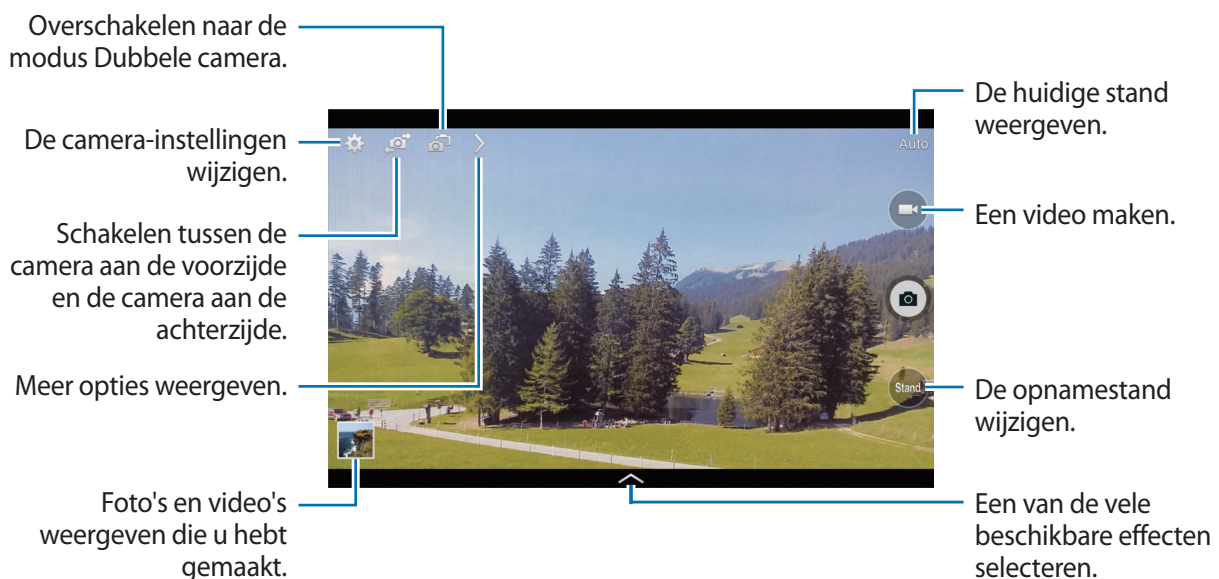

## Fotostand

Er zijn verschillende foto-effecten beschikbaar.

Tik op **Stand** en scrol omhoog of omlaag op het scherm aan de rechterkant van het scherm.

- **Auto:** gebruik dit om de camera de omgeving te laten evalueren en de ideale modus te bepalen voor de foto.
- **Gezichtscorrectie:** een foto maken met gezichten die lichter zijn gemaakt voor zachtere afbeeldingen.
- **Beste foto:** een serie foto's maken en de beste opslaan.
- **Beste gezicht:** gebruik dit om meerdere groepsopnamen tegelijk te maken en ze te combineren tot de best mogelijke opname.

Tik op  om meerdere foto's te maken. Om de beste opname te maken, moet u ervoor zorgen dat de camera niet beweegt en u goed stilstaat terwijl u foto's maakt. Wanneer de **Galerij** wordt geopend, tikt u op het gele kader op elk gezicht en kiest u de beste pose voor het onderwerp. Nadat u een pose hebt geselecteerd voor elke persoon, tikt u op **Opslaan** om de afbeeldingen in één foto samen te voegen en de foto op te slaan.

- **Geluid & opname:** gebruik dit om een foto te maken met geluid.

Tik op  om een foto te maken. Nadat een foto is gemaakt, neemt het apparaat enkele seconden audio op.

- **Drama:** gebruik deze functie om een reeks foto's te maken en te combineren tot één foto waarin de sporen van de beweging worden weergegeven.

Gebruik deze tips om de beste opnamen te maken. Het apparaat maakt mogelijk geen goede opnamen in andere opname-omstandigheden.

- Zorg ervoor dat de camera niet beweegt en blijf zelf op dezelfde plek staan terwijl u foto's maakt.
- Maak foto's van een onderwerp dat in één richting beweegt.
- Maak foto's met achtergronden die geen bewegende onderwerpen bevatten.
- Maak geen foto's van onderwerpen en achtergronden met vergelijkbare kleuren.
- Maak geen foto's van een onderwerp dat te dichtbij of te ver weg is en daardoor niet goed in de zoeker kan worden gezien, of dat te lang is zoals een bus of trein.

- **Rijke toon (HDR):** gebruik dit om een foto te maken met verbeterde contrastverhouding.
- **Gum:** gebruik dit om de beweging van bewegende onderwerpen op de achtergrond te verwijderen.

Tik op  om een reeks foto's te maken. Het apparaat verwijdert bewegingssporen van een bewegend onderwerp. Als u de oorspronkelijke foto wilt herstellen, tikt u op  en tikt u op het gemarkeerde gedeelte.

Gebruik deze tips om de beste opnamen te maken.

- Zorg ervoor dat de camera niet beweegt en blijf zelf op dezelfde plek staan terwijl u foto's maakt.
- Als u foto's maakt van een voorwerp en achtergrond met vergelijkbare kleuren, herkent de camera mogelijk alle bewegingen.
- Als u foto's maakt van een onderwerp dat heel weinig of heel veel beweegt, herkent de camera mogelijk niet alle bewegingen.
- Als er meerdere bewegende onderwerpen op de achtergrond zijn, herkent de camera mogelijk niet alle bewegingen.

- **Panorama:** een foto maken die bestaat uit meerdere foto's die zijn samengevoegd.



Gebruik deze tips om de beste opnamen te maken.

- Beweeg de camera langzaam in één richting.
  - Houd de zoeker van de camera binnen het hulpkader.
  - Maak geen foto's van onderwerpen voor onherkenbare achtergronden, zoals lege luchten of effen muren.
- **Sport:** gebruik deze instelling voor onderwerpen die snel bewegen.

## Panoramafoto's

Een panoramafoto is een brede landschapsafbeelding die bestaat uit meerdere opnamen.

Tik op **Stand** → **Panorama**.

Tik op  en beweeg de camera in één richting. Wanneer twee panoramakaders zijn uitgelijnd, maakt de camera automatisch nog een opname in de panoramische reeks. Als u wilt stoppen met opnemen, tikt u op .

Als de zoeker niet in de juiste richting is gericht, stopt het apparaat met opnemen.



## Filtereffecten toepassen

Met filtereffecten kunt u unieke foto's en video's maken.

Tik op  en selecteer een filtereffect. Welke opties beschikbaar zijn, verschilt per modus.



## Video's maken

### Een video maken

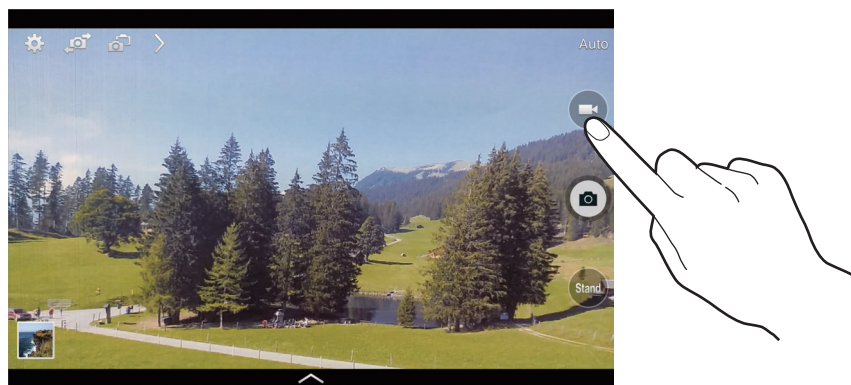
Tik op  om een video te maken. Als u het opnemen wilt onderbreken, tikt u op . Als u het opnemen wilt stoppen, tikt u op .



Gebruik de volgende acties tijdens het opnemen:

- Als u de focus wilt wijzigen, tikt u op de locatie waar u wilt scherpstellen. Als u wilt scherpstellen op het midden van het scherm, tikt u op .
- Als u een afbeelding wilt vastleggen van de video terwijl u opneemt, tikt u op .

### Videostand

Tik op  →  om de opnamestand te wijzigen.

- **Normaal:** gebruik deze stand voor normale kwaliteit.
- **Limiet voor e-mail:** gebruik deze stand om de opnamekwaliteit te verlagen voor verzending via e-mail.
- **Snelle beweging:** gebruik deze stand om een video te maken van een bewegend onderwerp. Het apparaat speelt de video af in fast motion.

## In- en uitzoomen

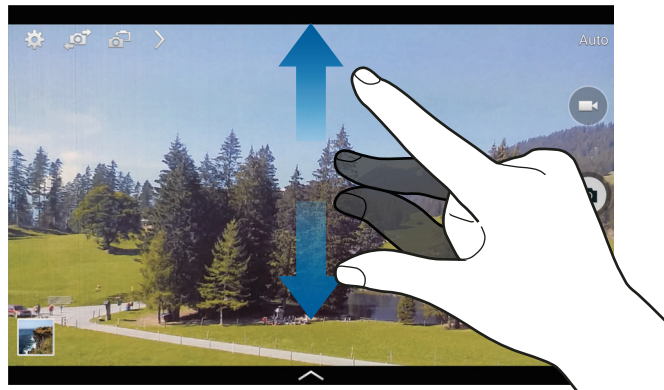

Gebruik een van de volgende methoden:



- Gebruik de volumetoets om in of uit te zoomen.
- Spreid twee vingers op het scherm om in te zoomen en knijp samen om uit te zoomen.



Het in-/uitzomeffect is beschikbaar wanneer u de zoomfunctie gebruikt tijdens het maken van video's.

## Dubbele camera-stand

Als u een landschapsfoto maakt met de camera aan de achterzijde, wordt de foto of video die wordt gemaakt met de camera aan de voorzijde, weergegeven in een inzetvenster of andersom. Gebruik deze functie om tegelijkertijd een mooie landschapsfoto en een zelfportret te maken.

Tik op  om over te schakelen naar de modus Dubbele camera. Tik op  om een foto te maken of tik op  om een video te maken.

Tik erop om het formaat te wijzigen of de locatie aan te passen.





Een van de vele beschikbare stijlen selecteren.



U kunt video's opnemen in dual-cameramodus gedurende 5 minuten in Full HD en tot 10 minuten in HD.

## Opname delen

Tik op  →  en selecteer een van de volgende functies:

- **Opname delen:** een foto rechtstreeks naar een andere apparaat verzenden via Wi-Fi Direct.
- **Foto delen met vrienden:** instellen dat het apparaat het gezicht van een persoon herkent die u hebt gemarkeerd in een foto, en de foto verzendt naar die persoon.
- **Externe zoeker:** het apparaat instellen om de camera op afstand te bedienen.

## De camera op afstand bedienen

Het apparaat instellen als zoeker om de camera op afstand te bedienen.

Tik op  →  → **Externe zoeker** en verbind het apparaat en de camera met elkaar via Wi-Fi Direct.

Tik op  om op afstand een foto te maken met het apparaat als zoeker.

## Instellingen configureren voor de camera

Tik op  om instellingen te configureren voor de camera. Niet alle onderstaande opties zijn beschikbaar in de fotomodus en de videomodus van de camera. Beschikbare opties kunnen verschillen, afhankelijk van de geselecteerde stand.

- **Fotogrootte/Omvang van video:** selecteer een resolutie. Gebruik een hogere resolutie voor hogere kwaliteit. Maar hiervoor wordt meer geheugen gebruikt.
- **Continu-opname:** een serie foto's maken van bewegende onderwerpen.
- **Tik voor foto's:** tik op de afbeelding op het voorbeeldscherm om foto's te maken.
- **Gezicht detecteren:** het apparaat instellen om de gezichten van mensen te herkennen en foto's van ze te maken.
- **Meting-standen:** een meetmethode selecteren. Hiermee wordt bepaald hoe de lichtwaarden worden berekend. **Centrumgericht** berekent de achtergrondverlichting in het midden van de scène. **Matrix** berekent de lichtwaarde op een bepaalde locatie. **Spotmeting** stelt de volledige scène in op gemiddeld.
- **ISO:** selecteer een ISO-waarde. Hiermee wordt de lichtgevoeligheid van de camera bediend. Deze wordt berekend volgens de filmcamera. Lage waarden zijn voor stilstaande of helder verlichte objecten. Hogere waarden voor snel bewegende of slecht verlichte objecten.

- **Slimme stabilisatie:** instellen dat het apparaat automatisch donkere omstandigheden detecteert en de helderheid van de foto aanpast zonder de flitser.
- **Opslaan als:** instellen dat het apparaat zowel de foto met rijke tonen als de oorspronkelijke foto of alleen de foto met rijke tonen opslaat.
- **Video stabilis.:** anti-trilling in- of uitschakelen. Anti-trilling helpt bij het scherpstellen wanneer de camera beweegt.
- **Locatietag:** een GPS-locatietag toevoegen aan de foto.



- Voor een goede GPS-ontvangst moet u locaties vermijden waar het signaal geblokkeerd wordt, zoals tussen gebouwen of in laaggelegen gebieden, of in slechte weersomstandigheden.
  - Uw locatie kan worden weergegeven op uw foto's wanneer u deze uploadt naar internet. Schakel de instelling voor GPS-tag uit om dit te voorkomen.
- **Foto's/ video's:** het apparaat instellen zodat foto's of video's worden weergegeven nadat ze zijn gemaakt.
  - **Volume toets:** instellen dat het apparaat de volumetoets gebruikt om de ontspanknop of zoomfunctie te bedienen.
  - **Timer:** gebruik deze optie voor opnamen met vertraging.
  - **Witbalans:** selecteer een geschikte witbalans, zodat afbeeldingen een levensecht kleurbereik hebben. De instellingen zijn ontworpen voor specifieke lichtomstandigheden. Deze instellingen zijn vergelijkbaar met het hittebereik voor witbalansbelichting in professionele camera's.
  - **Belicht. waarde:** de belichtingswaarde wijzigen. Hiermee wordt bepaald hoeveel licht de sensor van de camera ontvangt. Voor omstandigheden met weinig licht, moet u een hogere belichting gebruiken.
  - **Hulp lijnen:** hulplijnen weergeven in de zoeker om te helpen bij het samenstellen van het beeld bij de selectie van onderwerpen.
  - **Flits:** de flitser in- of uitschakelen.
  - **Spraak opdracht:** instellen dat de camera foto's maakt met spraakopdrachten.
  - **Contextuele bestandsnaam:** instellen dat de camera contextuele tags weergeeft. Activeer dit om contextuele tags te gebruiken in **Galerij**.
  - **Omgekeerd opslaan:** de afbeelding omkeren om een spiegelbeeld van de oorspronkelijke scène te maken.
  - **Opslag:** de geheugenlocatie selecteren voor opslag.
  - **Resetten:** de camera-instellingen resetten.
  - **Help:** helpinformatie over het gebruik van de camera weergeven.



## Sneltoetsen

U kunt sneltoetsen opnieuw indelen voor eenvoudige toegang tot de verschillende opties van de camera.

Tik op  en blijf een snelkoppelingspictogram aanraken.

Blijf een optie aanraken en sleep de optie naar een plek bovenaan het scherm.

## Galerij

Gebruik deze applicatie om beelden en video's weer te geven.

Tik op **Galerij** op het scherm Applicaties.



- Afhankelijk van de software in uw apparaat worden bepaalde bestandsindelingen niet ondersteund.
- Sommige bestanden kunnen mogelijk niet goed worden afgespeeld, afhankelijk van de methode waarmee ze zijn gecodeerd.

## Afbeeldingen weergeven

Als **Galerij** wordt geopend, worden de beschikbare mappen weergegeven. Als een andere applicatie, zoals **E-mail**, een afbeelding opslaat, wordt de map **Download** automatisch gemaakt om de afbeelding in op te slaan. Als u een schermafbeelding maakt, wordt ook de map **Screenshots** gemaakt. Selecteer een map om deze te openen.

In een map worden de afbeeldingen weergegeven op de datum waarop ze zijn gemaakt. Selecteer een afbeelding om deze op het volledige scherm weer te geven.

Scrol naar links of rechts om naar de volgende of vorige afbeelding te gaan.

## In- en uitzoomen

Gebruik een van de volgende manieren om in te zoomen op een afbeelding:

- Dubbeltik op een locatie om in te zoomen.
- Spreid twee vingers op een locatie om in te zoomen. Knijp samen of dubbeltik om terug te gaan.





## Afbeeldingen weergeven met de bewegingsfunctie

Gebruik de bewegingsfunctie om een functie uit te voeren met een bepaalde beweging.

Tik op het scherm Applicaties op **Instellingen** → **Bediening** → **Bewegingen**, sleep de schakelaar **Bewegingen** naar rechts en schakel de schakelaar in voor elke functie.

Als u een bewegingsfunctie niet langer wilt gebruiken, schakelt u de schakelaar uit voor de functie.

## Video's afspelen

Bij videobestanden wordt het pictogram  weergegeven op het voorbeeld. Selecteer een video om deze te bekijken en tik op .

## Segmenten van een video bijnijden

Selecteer een video en tik op . Verplaats de startgreep naar het gewenste startpunt, verplaats de eindgreep naar het gewenste eindpunt en sla de video op.

## Afbeeldingen bewerken

Tik op  terwijl u een foto weergeeft en gebruik de volgende functies:

- **Favoriet:** toevoegen aan de lijst met favorieten.
- **Diashow:** een diashow starten met de foto's in de huidige map.
- **Fotoframe:** gebruik dit om een kader en een notitie toe te voegen aan een afbeelding. De bewerkte afbeelding wordt opgeslagen in de map **Photo frame**.
- **Fotonotitie:** gebruik deze optie om een notitie op de achterzijde van de afbeelding te maken. Tik op  om de notitie te bewerken.
- **Kopiëren naar klembord:** kopiëren naar klembord.
- **Afdrukken:** de afbeelding afdrukken door het apparaat aan te sluiten op een printer. Sommige printers zijn mogelijk niet compatibel met het apparaat.
- **Naam wijzigen:** de naam van het bestand wijzigen.
- **Foto delen met vrienden:** de afbeeldingen verzenden naar een persoon van wie het gezicht is gemarkeerd in de afbeelding.
- **Linksom draaien:** tegen de klok in draaien.
- **Rechtsom draaien:** met de klok mee draaien.
- **Bijnijden:** het formaat van het blauwe kader aanpassen om de afbeelding binnen het kader bij te snijden en op te slaan.
- **Instellen als:** de afbeelding instellen als achtergrond of contactafbeelding.
- **Gegevens:** afbeeldingsgegevens weergeven.
- **Instellingen:** de galerij-instellingen wijzigen.

## Afbeeldingen bewerken



Tik op  terwijl u een foto weergeeft en gebruik de volgende functies:

- **Draaien:** de afbeelding draaien.
- **Bijsnijden:** de afbeelding bijsnijden.
- **Kleur:** de verzadiging of helderheid van de afbeelding aanpassen.
- **Effect:** effecten toepassen op de afbeelding.
- **Sticker:** stickers toevoegen.
- **Tekening:** op de afbeelding tekenen.
- **Kader:** kaders toepassen op de afbeelding.

## Favoriete afbeeldingen

Wanneer u een afbeelding weergeeft, tikt u op  → **Favoriet** om de afbeelding aan de lijst met favorieten toe te voegen.

## Collages met afbeeldingen maken

Tik in een map op  → **Item selecteren**, selecteer twee tot vier afbeeldingen en tik op  → **Collage maken**. Selecteer een stijl onderaan het scherm en tik op **Opslaan**.



Als u afbeeldingen wilt toevoegen, tikt u op .

Als u afbeeldingen wilt verwijderen, tikt u op .

Als u de manier van splitsen wilt wijzigen, tikt u op .



## Afbeeldingen verwijderen

Gebruik een van de volgende methoden:

- Tik in een map op  → **Item selecteren**, afbeeldingen selecteren en tik op .
- Tik terwijl u een afbeelding weergeeft op .

## Afbeeldingen delen

Gebruik een van de volgende methoden:

- Tik in een map op  → **Item selecteren**, selecteer afbeeldingen en tik op  om ze naar anderen te verzenden of te delen via sociale netwerkservices.
- Tik terwijl u een afbeelding weergeeft op  om deze naar anderen te verzenden of te delen via sociale netwerkservices.

## Als achtergrond instellen

Tik terwijl u een afbeelding weergeeft op  → **Instellen als** om de afbeelding in te stellen als achtergrond of toe te wijzen aan een contact.

## Gezichten taggen

Wanneer u een afbeelding bekijkt, tikt u op  → **Instellingen** → **Tags** en vinkt u **Gezichtstag** aan. Een geel kader wordt om het herkende gezicht weergegeven. Tik op het gezicht, tik op **Naam toevoegen** en selecteer een contact of voeg dit toe.

Wanneer de gezichtstag wordt weergegeven op een afbeelding, tikt u op de gezichtstag en gebruikt u de beschikbare opties zoals oproepen berichten verzenden.



Gezichtherkenning werkt mogelijk niet afhankelijk van de stand van het gezicht, het formaat van het gezicht, de huidskleur, gezichtsuitdrukking, lichtomstandigheden en de accessoires die het onderwerp draagt.

## Contextuele tags gebruiken

Tik op  → **Instellingen** → **Tags** → **Taghulp** en sleep de schakelaar **Taghulp** naar rechts om een contextuele tag (weer, locatie, datum en naam van een persoon) weer te geven bij het openen van een afbeelding.

## Indelen met mappen

U kunt een map maken om afbeeldingen en video's in te delen op het apparaat. U kunt bestanden kopiëren of verplaatsen van de ene naar de ander map.

Tik op  om nieuw map te maken. Geef een naam in voor de map, tik op **OK** en vink afbeeldingen of video's aan. Blijf de geselecteerde afbeelding of video aanraken, sleep deze naar de nieuwe map en tik op **Gereed**. Tik op **Kopiëren** om te kopiëren of op **Verplaatsen** om te verplaatsen.

## Video

Gebruik deze applicatie om video's af te spelen.

Tik op **Video** op het scherm Applicaties.



- Afhankelijk van de software in uw apparaat worden bepaalde bestandsindelingen niet ondersteund.
- Sommige bestanden kunnen mogelijk niet goed worden afgespeeld, afhankelijk van de methode waarmee ze zijn gecodeerd.

## Video's afspelen

Selecteer een video om af te spelen.

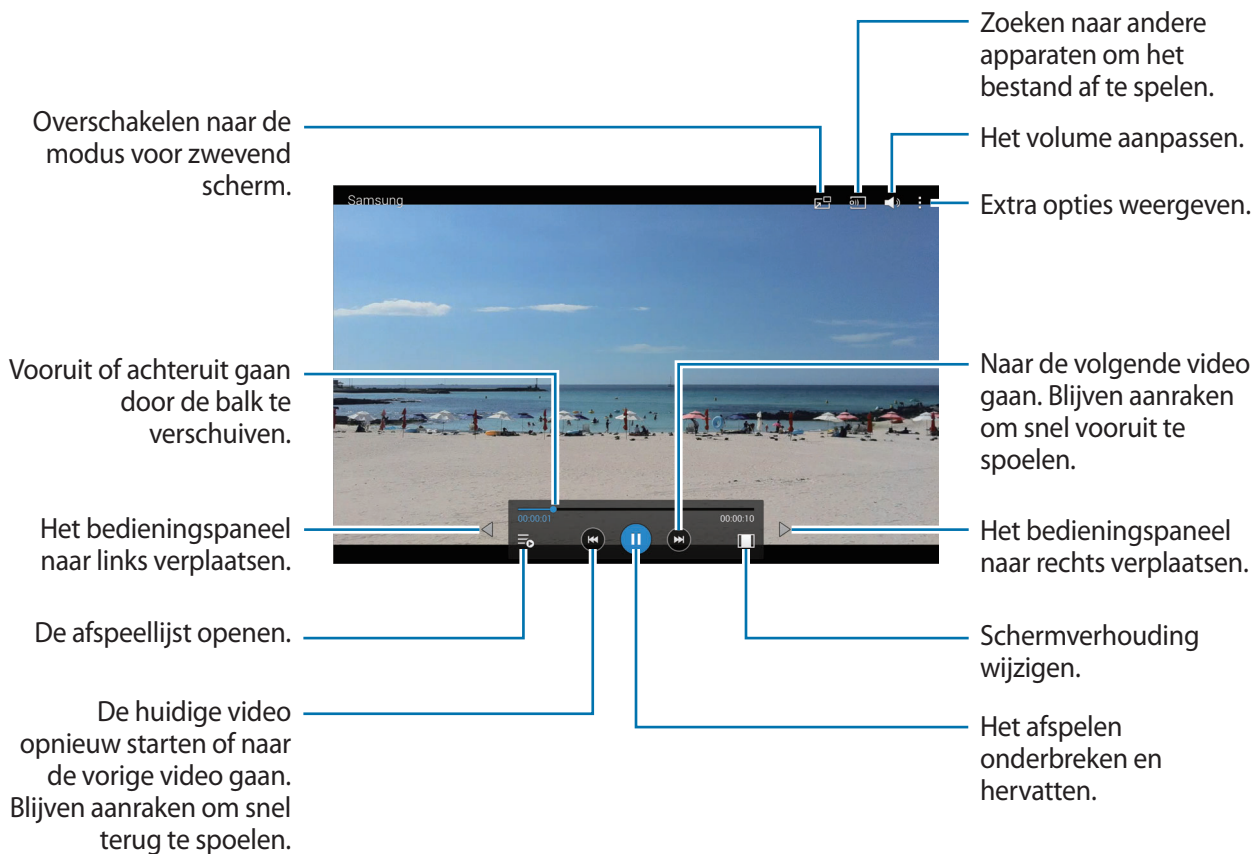

## Video's verwijderen

Tik op  → **Wissen**, selecteer video's en tik op **Wissen**.

## Video's delen

Tik op  → **Delen via**, selecteer video's, tik op **Ger.** en selecteer een methode voor delen.

## Pop-upvideospeler gebruiken

Gebruik deze functie om andere applicaties te gebruiken zonder de videospeler te sluiten. Tik tijdens het afspelen op  om de pop-upspeler te gebruiken.

Spread twee vingers op het scherm om de speler te vergroten en knijp samen om te minimaliseren. Als u de speler wilt verplaatsen, sleept u de speler naar een andere locatie.

## YouTube

Gebruik deze applicatie om video's te bekijken op de website van YouTube.

Tik op **YouTube** op het scherm Applicaties.



De beschikbaarheid van deze applicatie is afhankelijk van uw regio of serviceprovider.

## Video's kijken

Tik op  en geef een zoekwoord in. Selecteer een van de weergegeven zoekresultaten om een video te bekijken.

Tik op het scherm, tik op  en draai het apparaat naar liggende stand om het volledige scherm weer te geven.

## Video's delen

Selecteer de video die u wilt bekijken, tik op , en selecteer een methode voor delen.

## Video's uploaden

Tik op **Uploads** → , selecteer een video, geef informatie voor de video in en tik op **UPLOADEN**.

## Flipboard

Gebruik deze applicatie om uw gepersonaliseerde tijdschriften te openen.

Tik op **Flipboard** op het scherm Applicaties.



De beschikbaarheid van deze applicatie is afhankelijk van uw regio of serviceprovider.

Als u uw Flipboard wilt openen, veegt u naar links op de welkomspagina, selecteert u nieuwsberichten en tikt u op **Stel jouw Flipboard samen**.

Selecteer een nieuwsbericht of een onderwerp, blader door de Flipboard-pagina's en selecteer een artikel dat u wilt lezen.

# Applicatie- en mediastores

## Play Store

Gebruik deze applicatie om applicaties en games voor het apparaat te kopen en downloaden.

Tik op **Play Store** op het scherm Applicaties.



De beschikbaarheid van deze applicatie is afhankelijk van uw regio of serviceprovider.

## Applicaties installeren

Blader door applicaties op categorie of tik op  om te zoeken met een zoekwoord.

Selecteer een applicatie als u informatie wilt weergeven. Als u de applicatie wilt downloaden, tikt u op **INSTALLEREN**. Als er kosten worden berekend voor de applicatie, tikt u op de prijs en volgt u de instructies op het scherm om het aankoopproces te voltooien.



- Wanneer een nieuwe versie beschikbaar is voor een geïnstalleerde applicatie, wordt een updatepictogram weergegeven bovenaan het scherm om u op de hoogte te brengen van de update. Open het meldingenvenster en tik op het pictogram om de applicatie bij te werken.
- Als u applicaties wilt installeren die u hebt gedownload van andere bronnen, tikt u op het scherm Applicaties op **Instellingen** → **Algemeen** → **Beveiliging** → **Onbekende bronnen**.

## Applicaties verwijderen

De applicaties verwijderen die u hebt aangeschaft in de **Play Store**.

Tik op  → **Mijn apps**, selecteer applicatie die u wilt verwijderen in de lijst met geïnstalleerde applicaties en tik op **VERWIJDEREN**.

## Samsung Apps

Gebruik deze applicatie om speciale Samsung-applicaties te kopen en downloaden. Ga voor meer informatie naar [apps.samsung.com](https://apps.samsung.com).

Tik op **Samsung Apps** op het scherm Applicaties.



De beschikbaarheid van deze applicatie is afhankelijk van uw regio of serviceprovider.

## Applicaties installeren

U kunt door applicaties bladeren op categorie. Tik op **CATEGORIE** om een categorie te selecteren.

Als u naar een applicatie wilt zoeken, tikt u op  bovenaan het scherm en geeft u een zoekwoord in het zoekveld in.

Selecteer een applicatie als u informatie wilt weergeven. Als u deze wilt downloaden, tikt u op **Gratis**. Als er kosten worden berekend voor de applicatie, tikt u op de prijs en volgt u de instructies op het scherm om het aankoopproces te voltooien.



Wanneer een nieuwe versie beschikbaar is voor een geïnstalleerde applicatie, wordt een updatepictogram weergegeven bovenaan het scherm om u op de hoogte te brengen van de update. Open het meldingenvenster en tik op het pictogram om de applicatie bij te werken.

## Play Books

Gebruik deze applicatie om boekbestanden te lezen en downloaden.

Tik op **Play Books** op het scherm Applicaties.



De beschikbaarheid van deze applicatie is afhankelijk van uw regio of serviceprovider.



## Play Movies

Gebruik deze applicatie om films of tv-series te bekijken, downloaden en huren.

Tik op **Play Movies** op het scherm Applicaties.



De beschikbaarheid van deze applicatie is afhankelijk van uw regio of serviceprovider.

## Play Music

Gebruik deze applicatie om muziek te beluisteren via het apparaat of muziek te streamen vanuit de Google-cloudservice.

Tik op **Play Music** op het scherm Applicaties.



De beschikbaarheid van deze applicatie is afhankelijk van uw regio of serviceprovider.

## Play Games

Gebruik deze applicatie om games te downloaden en te spelen.

Tik op **Play Games** op het scherm Applicaties.



De beschikbaarheid van deze applicatie is afhankelijk van uw regio of serviceprovider.

## Play Kiosk

Gebruik deze applicatie om de laatste nieuwsartikelen te lezen.

Tik op **Play Kiosk** op het scherm Applicaties.



De beschikbaarheid van deze applicatie is afhankelijk van uw regio of serviceprovider.

# Hulpprogramma's

## Notitie

Gebruik deze applicatie om belangrijke informatie te noteren zodat u deze kunt opslaan en later bekijken.

Tik op **Notitie** op het scherm Applicaties.

## Notities opstellen

Tik op , geef een notitie in en tik op **Opslaan**.

Tik op  om de categorie te wijzigen.

Als u een afbeelding in de notitie wilt invoegen, tikt u op .

Als u een spraakmemo wilt maken om in te voegen in de notitie, tikt u op .



## Bladeren door notities

U kunt door notitieminiaturen bladeren door omhoog of omlaag te scrollen.

Als u een notitie wilt bewerken, tikt u op een notitieminiatuur en tikt u op de inhoud van de notitie.

Als u een notitie wilt maken, tikt u op .

Tik op  om notities te zoeken.

Als u notities wilt verwijderen of afdrukken, tikt u op  → **Selecteren**, selecteert u notities en tikt u op  of .

Tik op  om de categorie te bewerken.

## Een notitie weergeven

Tik op de miniatuur van een notitie om deze te openen.

Tik op de inhoud van de notitie om deze te bewerken.

Als u de notitie wilt verwijderen, tikt u op .

Als u de notitie naar anderen wilt verzenden, tikt u op .

Als u notitie wilt afdrukken door het apparaat te verbinden met een printer, tikt u op . Sommige printers zijn mogelijk niet compatibel met het apparaat.

## S Planner

Gebruik deze applicatie om gebeurtenissen en taken te beheren.

Tik op **S Planner** op het scherm Applicaties.

### Gebeurtenissen of taken maken

Tik op **+** en gebruik een van de volgende methodes:

- **Gebeurtenis:** een gebeurtenis maken met een optionele instelling voor herhalen.
- **Taak:** een taak maken met een optionele instelling voor prioriteit.

Als u een gebeurtenis of taak sneller wilt toevoegen, tikt u op een datum om deze te selecteren en tikt u er nogmaals op.

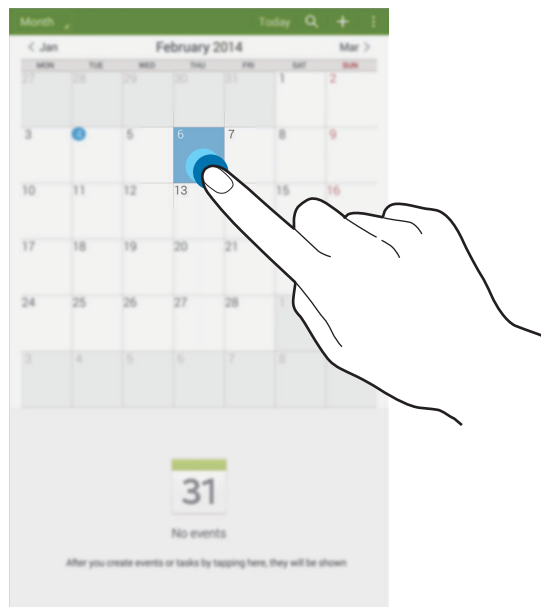



Geef een titel in en geef in welke kalender moet worden gebruikt of met welke kalender moet worden gesynchroniseerd. Tik vervolgens op **Details gebeurtenissen bew.** of **Taakdetails bewerken** om meer details toe te voegen zoals hoe vaak de gebeurtenis wordt herhaald, wanneer een waarschuwing van tevoren wordt gegeven of waar de gebeurtenis plaatsvindt.

Voeg een kaart toe met de locatie van de gebeurtenis. Geef de locatie in het veld **Plaats in**, tik op **📍** naast het veld en wijs de precieze locatie aan door op de kaart te tikken en de locatie te blijven aanraken op de kaart die wordt weergegeven.

## Synchroniseren met Google Agenda

Tik op het scherm Applicaties op **Instellingen** → **Algemeen** → **Accounts** → **Google** onder **Mijn accounts**, selecteer het Google-account en vink **Agenda synchroniseren** aan.

Als u handmatig wilt synchroniseren, tikt u op het scherm Applicaties op **S Planner** →  → **Synchroniseer**.

Als u gesynchroniseerde gebeurtenissen of taken wilt weergeven, tikt u op  → **Agenda's** en vinkt u het Google-account aan.

## Agendatype wijzigen

Tik op de linkerbovenhoek van het scherm en selecteer een type in de verschillende soorten agenda's waaronder jaar, maand, week, enzovoort.

## Gebeurtenissen of taken zoeken

Tik op  en geef een zoekwoord in om een zoekopdracht uit te voeren.

Als u de gebeurtenissen of taken van vandaag wilt weergeven, tikt u op **Vandaag** boven aan het scherm.

## Gebeurtenissen of taken verwijderen

Selecteer een gebeurtenis of taak en tik op  → **Wissen**.

## Gebeurtenissen of taken delen

Selecteer een gebeurtenis of taak, tik op  → **Delen via** en selecteer een methode voor delen.

## Dropbox



Gebruik deze applicatie om bestanden op te slaan en te delen met anderen via de Dropbox-cloudopslag. Wanneer u bestanden opslaat in Dropbox, wordt uw apparaat automatisch gesynchroniseerd met de webserver en de computers waarop Dropbox is geïnstalleerd.



Tik op **Dropbox** op het scherm Applicaties.





De beschikbaarheid van deze applicatie is afhankelijk van uw regio of serviceprovider.

Wanneer u Dropbox voor het eerst opent, tikt u op **Start** om het te activeren. Volg de instructies op het scherm om de installatie te voltooien.

Zodra Dropbox is geactiveerd, tikt u op **Turn on Camera Upload** om foto's en video's die worden gemaakt met de camera van het apparaat, automatisch te uploaden naar Dropbox. Als u geüploade foto's of video's wilt weergeven, tikt u op . Als u bestanden wilt delen of verwijderen of albums wilt maken, tikt u op  en selecteert u bestanden.

Als u bestanden wilt uploaden naar Dropbox, tikt u op  →  → **Upload here** → **Photos or videos** of **Other files**. Als u bestanden in Dropbox wilt openen, selecteert u een bestand.

Als u afbeeldingen of video's wilt weergeven, tikt u op  om ze toe te voegen aan de lijst met favorieten. Als u bestanden wilt openen in de lijst met favorieten, tikt u op .

## Cloud

Gebruik deze functie om bestanden te synchroniseren of een back-up van applicatiegegevens te maken met uw Samsung-account of Dropbox.

Tik op het scherm Applicaties op **Instellingen** → **Algemeen** → **Cloud**.



De beschikbaarheid van deze functie is afhankelijk van uw regio of serviceprovider.

## Synchroniseren met het Samsung-account

Tik op uw Samsung-account of **Synchronisatie instelling** om bestanden te synchroniseren.

## Een back-up maken van gegevens of deze herstellen

Tik op **Back-up** of **Herstel** om een back-up van gegevens te maken of gegevens te herstellen met uw Samsung-account.

## Synchroniseren met Dropbox

Tik op **Account Dropbox koppelen** en geef het Dropbox-account in. Volg de instructies op het scherm om de installatie te voltooien.

Wanneer u zich hebt aangemeld, tikt u op **Allow** waarna het apparaat automatisch bestanden synchroniseert met de Dropbox wanneer u wijzigingen aanbrengt.

## Drive

Gebruik deze applicatie om documenten te maken en te bewerken en deze te delen met anderen via Google Drive-opslag. Wanneer u documenten maakt op of bestanden uploadt naar Google Drive, wordt uw apparaat automatisch gesynchroniseerd met de webserver en elke andere computers waarop Google Drive is geïnstalleerd. U kunt uw bestanden openen zonder dat u deze hoeft over te zetten of te downloaden.

Tik op **Drive** op het scherm Applicaties.



De beschikbaarheid van deze applicatie is afhankelijk van uw regio of serviceprovider.

## Hancom Viewer





Gebruik deze applicatie om documenten in verschillende indelingen weer te geven, waaronder spreadsheets en presentaties.

Tik op **Hancom Viewer** op het scherm Applicaties.

### Documenten zoeken

Tik op **Openen** om door een document te bladeren.

Gebruik een van de volgende opties terwijl u door een document bladert:

-  : een map maken.
-  : nieuwe documenten ophalen.
-  : documenten en mappen sorteren.
-  : de weergavestand wijzigen.
-  : documenten of mappen selecteren.

Tik op **Onlangs geopende documenten** om onlangs gebruikte documenten te zoeken.

### Documenten lezen

Tik op een document in **Onlangs geopende documenten** of in een map.

Tik op  of  en gebruik een van de volgende functies:

#### Tekstverwerker

- **Zoeken:** tekst zoeken.
- **Zoomen:** de weergavegrootte wijzigen.
- **Info document:** documentgegevens, zoals titel, datum en auteur, weergeven.
- **Afdrukken:** het document afdrukken door het apparaat aan te sluiten op een printer. Sommige printers zijn mogelijk niet compatibel met het apparaat.
- **Verzenden:** het document naar anderen verzenden of het delen.
- **Help:** informatie weergeven over Hancom Viewer.

### Presentatie

- **Zoeken:** tekst zoeken.
- **Zoomen:** de weergavegrootte wijzigen.
- **Info document:** documentgegevens, zoals titel, datum en auteur, weergeven.
- **Diavoorstelling:** een diavoorstelling starten vanaf de eerste pagina.
- **Vanaf huidige dia:** een diavoorstelling starten vanaf de huidige pagina.
- **Weergave voor presentator tonen:** presentatiehulpmiddelen weergeven op het apparaat wanneer het is aangesloten op een externe monitor.
- **Afdrukken:** het document afdrukken door het apparaat aan te sluiten op een printer. Sommige printers zijn mogelijk niet compatibel met het apparaat.
- **Verzenden:** het document naar anderen verzenden of het delen.
- **Help:** informatie weergeven over Hancom Viewer.

### Spreadsheet

- **Zoeken:** tekst zoeken.
- **Zoomen:** de weergavegrootte wijzigen.
- **Info document:** documentgegevens, zoals titel, datum en auteur, weergeven.
- **Sorteren:** cellen sorteren op specifieke criteria.
- **Formules weergeven:** formules in cellen weergeven in plaats van de berekende resultaten.
- **Titels blokkeren:** de geselecteerde rij vastzetten.
- **Rasterlijnen:** rasterlijnen verbergen of weergeven.
- **Alle opmerkingen weergeven:** notities in het document verbergen of weergeven.



- **Afdrukbereik:** een gebied selecteren om af te drukken.
- **Afdrukken:** het document afdrukken door het apparaat aan te sluiten op een printer. Sommige printers zijn mogelijk niet compatibel met het apparaat.
- **Verzenden:** het document naar anderen verzenden of het delen.
- **Help:** informatie weergeven over Hancom Viewer.

### PDF

- **Zoeken:** tekst zoeken.
- **Verzenden:** het document naar anderen verzenden of het delen.
- **Eigenschappen:** documentgegevens, zoals titel, datum en auteur, weergeven.
- **In- en uitzoomen:** de weergavegrootte wijzigen.
- **Opmerkingen verbergen:** opmerkingen in het document verbergen.
- **Verticaal door pagina bladeren:** de weergavestand wijzigen. Deze optie kan een andere naam hebben, afhankelijk van de geselecteerde weergavestand.
- **Leesweergave:** alleen de inhoud van het document weergeven zonder marges.
- **Ga naar pagina:** naar een gespecificeerde pagina gaan.
- **Bladwijzers:** bladwijzers in het document bekijken.
- **Afdrukken:** het document afdrukken door het apparaat aan te sluiten op een printer. Sommige printers zijn mogelijk niet compatibel met het apparaat.

## Alarm

Gebruik deze applicatie om alarmeren voor belangrijke gebeurtenissen in te stellen.

Tik op **Alarm** op het scherm Applicaties.

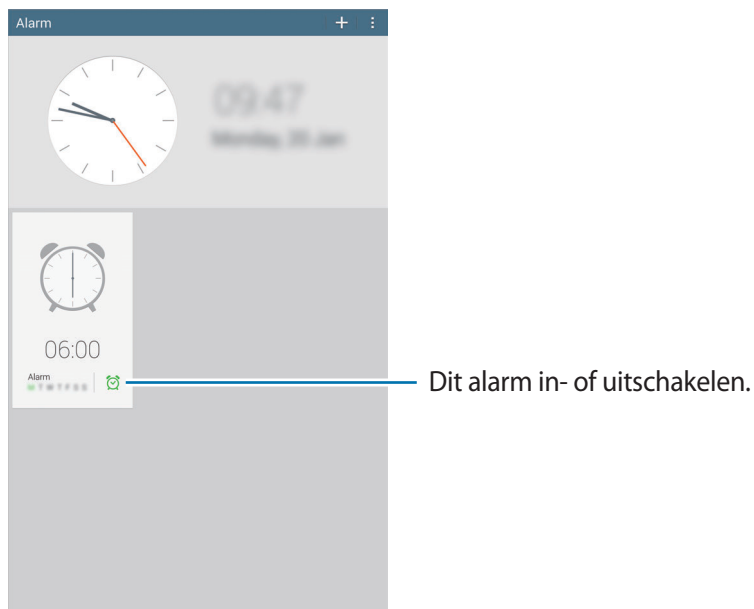



## Alarm instellen

Tik op **+**, stel een tijd in waarop het alarm moet afgaan, selecteer de dagen waarop het alarm moet worden herhaald en tik op **Opslaan**.

- **Alarm locatie:** een locatie instellen. Het alarm gaat alleen af als u zich op die locatie bevindt.
- **Sluimeren:** stel in een interval en aantal keren dat een alarm wordt herhaald in na de ingestelde tijd.
- **Slim alarm:** stel een tijd in waarop het alarm voor de ingestelde tijd af gaat.

## Alarm stoppen

Sleep  buiten de grote cirkel om een alarm te stoppen. Sleep  buiten de grote cirkel om het alarm na een opgegeven tijdsduur opnieuw te laten afgaan.

## Alarm verwijderen

Tik op  → **Selecteren**, selecteer alarmen en tik op .

## Wereldklok

Gebruik deze applicatie om de tijd te controleren in veel grote steden ter wereld.

Tik op **Wereldklok** op het scherm Applicaties.

## Klokken maken

Tik op  en geef de naam van een stad in of selecteer een stad in de lijst met steden.

Als u de zomertijd wilt toepassen, tikt u op  → **Selecteren**, selecteert u een klok en tikt u op  → **Zomertijd instellen**.

## Klokken verwijderen

Tik op  → **Selecteren**, selecteer klokken en tik op .

## Calculator

Gebruik deze applicatie voor eenvoudige of complexe berekeningen.

Tik op **Calculator** op het scherm Applicaties.

Als u de geschiedenis wilt wissen, tikt u op .

## S Voice

Gebruik deze applicatie om spraakopdrachten op het apparaat te gebruiken om verschillende functies uit te voeren.

Tik op **S Voice** op het scherm Applicaties. U kunt ook twee keer op de starttoets drukken.



- De beschikbaarheid van deze applicatie is afhankelijk van uw regio of serviceprovider.
- Deze applicatie wordt in sommige talen niet ondersteund.

Hier zijn verschillende voorbeelden van gesproken opdrachten:

- Open muziek
- Open calculator
- Controleer planning

Tips voor betere stemherkenning

- Spreek duidelijk.
- Spreek op plekken met weinig lawaai.
- Gebruik geen aanstootgevende taal of streektaal.
- Gebruik geen dialect.

Het apparaat herkent uw opdrachten mogelijk niet of kan ongewenste opdrachten uitvoeren afhankelijk van uw omgeving of de manier waarop u de opdrachten uitspreekt.

## Wake-up opdrachten gebruiken op het vergrendelscherm

Op het vergrendelscherm kunt u verschillende functies gebruiken met behulp van vooraf ingestelde wake-up opdrachten.

Als u deze functie wilt activeren, tikt u op het scherm Applicaties op **Instellingen** → **Apparaat** → **Vergrendelscherm** en sleept u de schakelaar **Wake-up in vergrendelscherm** naar rechts.

## Google

Gebruik deze applicatie om niet alleen op internet te zoeken maar ook applicaties en de bijbehorende inhoud op het apparaat.

Tik op **Google** op het scherm Applicaties.



De beschikbaarheid van deze applicatie is afhankelijk van uw regio of serviceprovider.

## Het apparaat doorzoeken

Tik op het zoekveld en geef een zoekwoord in. U kunt ook op  tikken en een zoekwoord ingeven.

## Zoekbereik

Als u wilt selecteren welke applicaties moeten worden doorzocht, tikt u op  → **Instellingen** → **Zoeken op tablet** en selecteer de items waarnaar u wilt zoeken.

## Google Now

Start Google Zoeken om Google Now-kaarten weer te geven met het huidige weer, informatie over het openbaar vervoer, uw volgende afspraak en meer, wanneer u het meest nodig hebt.

Meld u aan voor Google Now wanneer u Google Zoeken voor het eerst opent. Als u de instellingen voor Google Now wilt wijzigen, tikt u op  → **Instellingen** en sleept u de schakelaar **Google Now** naar links of rechts.

## Gesproken zoekopdr.

Gebruik deze applicatie om webpagina's te zoeken door te spreken.

Tik op **Gesproken zoekopdr.** op het scherm Applicaties.



De beschikbaarheid van deze applicatie is afhankelijk van uw regio of serviceprovider.

Spreek een zoekwoord of zin uit wanneer **Nu spreken** wordt weergegeven op het scherm.

## Mijn bestanden

Gebruik deze applicatie om bestanden te openen die zijn opgeslagen op het apparaat, waaronder afbeeldingen, video's, nummers en geluidsclips.

Tik op **Mijn bestanden** op het scherm Applicaties.

## Bestanden weergeven

Bestanden die zijn opgeslagen op het apparaat, worden gesorteerd op criteria. Selecteer een van de volgende categorieën in het linkervenster van het scherm:









- **Tijdslijn:** bestanden gegroepeerd op datum weergeven.
- **Favoriete mappen:** snelkoppelingen naar mappen weergeven.
- **Mappen:** bestanden die zijn opgeslagen in het interne geheugen of op een geheugenkaart en snelkoppelingen naar FTP-servers weergeven.
- **Categorieën:** bestanden gesorteerd op type weergeven.
- **Apps:** bestanden weergeven die zijn opgeslagen of gemaakt in specifieke applicaties.

Selecteer een categorie en selecteer een bestand of map om deze te openen.

Nadat u een categorie hebt geselecteerd, tikt u op  en gebruikt u een van de volgende opties:

- **Selecteren:** bestanden of mappen selecteren.
- **Sorteren op:** bestanden of mappen sorteren.
- **Toevoegen aan Favoriete mappen:** een snelkoppeling naar de map toevoegen aan **Favoriete mappen**.
- **Sneltoets startscherm:** een snelkoppeling naar een bestand of map toevoegen aan het startscherm.
- **FTP toevoegen:** een snelkoppeling naar een FTP-server toevoegen aan **Mappen**.
- **Zoeken naar apparaten in de buurt:** scannen naar apparaten waarop functies voor media delen zijn ingeschakeld.
- **Weergaveopties:** de weergaveopties voor bestanden wijzigen.

Tik op  → **Selecteren**, selecteer een bestand of map en gebruik een van de volgende functies:

- : bestanden verzenden naar anderen of ze delen.
- : bestanden of mappen verwijderen.
- : bestanden of mappen naar een andere map verplaatsen.
- : bestanden of mappen naar een andere map kopiëren.
-  → **Hernoem:** de naam van een bestand of map wijzigen.
-  → **Toevoegen aan Favoriete mappen:** een snelkoppeling naar de map toevoegen aan Favoriete mappen.
-  → **Sneltoets startscherm:** een snelkoppeling naar een bestand of map toevoegen aan het startscherm.
-  → **Comprimeren:** bestanden of mappen comprimeren om een zip-bestand te maken.
-  → **Gegevens:** de details van een bestand of map weergeven.

## Een bestand zoeken

Tik op  en geef zoekcriteria in.

## Opslaginformatie weergeven

Tik op  om geheugeninformatie voor uw apparaat en geheugenkaart weer te geven.

## De weergavestand wijzigen

Tik op  om de weergavestand te wijzigen.

## Mappen maken

Tik op , geef een naam voor de map in en tik op **OK**.

## Sneltoetsen naar mappen toevoegen

Voeg een snelkoppeling naar vaak gebruikte mappen toe aan **Favoriete mappen**. Selecteer een map en tik op  → **Toevoegen aan Favoriete mappen**.

## Snelkoppelingen naar FTP-servers toevoegen aan het apparaat

Voeg een snelkoppeling naar een FTP-server toe aan **Mappen**. Tik op  → **FTP toevoegen**, geef details voor de FTP-server in en tik op **Gereed**.

## Downloads

Gebruik deze applicatie om te bekijken welke bestanden worden gedownload met de applicaties.

Tik op **Downloads** op het scherm Applicaties.



De beschikbaarheid van deze applicatie is afhankelijk van uw regio of serviceprovider.

Selecteer een bestand om het te openen in een geschikte applicatie.

Als u de bestanden wilt sorteren op titel, tikt u op  → **Op naam**.

Als u de bestanden wilt sorteren op datum, tikt u op  → **Op datum**.

Als u de bestanden wilt sorteren op formaat, tikt u op  → **Op grootte**.

Als u de geschiedenis wilt wissen, tikt u op  → **Lijst wissen**.



## KNOX

Gebruik deze applicatie om persoonlijke en werkgegevens te scheiden en beveiligd toegang te krijgen tot zakelijke applicaties vanaf uw apparaat.

Tik op **KNOX** op het scherm Applicaties.

Als u **KNOX** wilt starten, moet u de applicatie downloaden en installeren. Tik op **Install.** en volg de instructies op het scherm.



- De beschikbaarheid van deze applicatie is afhankelijk van uw regio of serviceprovider.
- Om uw gegevens te beveiligen, worden **KNOX** en de bijbehorende gegevens verwijderd wanneer er meerdere keren een verkeerd wachtwoord wordt ingegeven.

# Reizen en lokaal

## Maps

Gebruik deze applicatie om de locatie van het apparaat vast te stellen, naar plaatsen te zoeken of een routebeschrijving te krijgen.

Tik op **Maps** op het scherm Applicaties.



De beschikbaarheid van deze applicatie is afhankelijk van uw regio of serviceprovider.

## Zoeken naar locaties

Zoek naar locaties door een adres of een zoekwoord in te geven. Zodra de locatie is gevonden, selecteert u de locatie om de gedetailleerde informatie te bekijken. Raadpleeg de Help voor meer informatie.

## Routebeschrijvingen naar een bestemming

Tik op  om het begin- en eindpunt in te stellen en selecteer een reismethode. Het apparaat geeft de routes weer om bij de bestemming te komen.

# Instellingen

## Over Instellingen

Gebruik deze applicatie om het apparaat te configureren, applicatie-opties in te stellen en accounts toe te voegen.

Tik op **Instellingen** op het scherm Applicaties.

## Verbindingen

### Wi-Fi

Schakel de Wi-Fi-functie in om verbinding te maken met een Wi-Fi-netwerk en toegang te krijgen tot internet of andere netwerkapparaten.

Als u opties wilt gebruiken, tikt u op .

- **Geavanceerd:** Wi-Fi-instellingen aanpassen.
- **WPS-drukknop:** verbinding maken met een beveiligd Wi-Fi-netwerk met een WPS-toets.
- **WPS PIN invoeren:** verbinding maken met een beveiligd Wi-Fi-netwerk met een WPS PIN-code.
- **Help:** helpgegevens weergeven voor Wi-Fi.

### Wi-Fi-slaapbeleid instellen

Tik op het scherm Instellingen op **Verbindingen** → **Wi-Fi** →  → **Geavanceerd** → **Wi-Fi ingeschakeld laten in slaapstand**.

## Netwerkmelding instellen

Het apparaat kan actieve Wi-Fi-netwerken detecteren en een pictogram weergeven op de statusbalk om aan te geven wanneer een netwerk beschikbaar is.

Tik op het scherm Instellingen op **Verbindingen** → **Wi-Fi** →  → **Geavanceerd** en vink **Netwerkmelding** aan om deze functie in te schakelen.

## Wi-Fi Direct

De functie Wi-Fi Direct verbindt twee apparaten rechtstreeks via een Wi-Fi-netwerk zonder een toegangspunt.

Tik op het scherm Instellingen op **Verbindingen** → **Wi-Fi** → **Wi-Fi Direct**.

## Bluetooth

De Bluetooth-functie inschakelen om over korte afstanden informatie uit te wisselen.

Als u meer opties wilt gebruiken, tikt u op .

- **Time-out zichtbaarheid:** de duur instellen dat het apparaat zichtbaar is.
- **Ontvangen bestanden:** ontvangen bestanden weergeven via de Bluetooth-functie.
- **Help:** helpinformatie voor Bluetooth openen.

## Vliegtuigstand

Alle draadloze functies van het apparaat uitschakelen. U kunt alleen diensten gebruiken waarvoor geen netwerk vereist is.

## Gegevensgebruik

Uw gegevensgebruik bijhouden.

- **Cyclus gegevensgebruik:** maandelijkse resetdatum instellen om uw gegevensgebruik in de gaten te houden.

Als u meer opties wilt gebruiken, tikt u op .

- **Gegevens automatisch synchroniseren:** het automatisch synchroniseren van applicaties in- of uitschakelen. U kunt selecteren welke gegevens worden gesynchroniseerd voor elk account in **Instellingen** → **Algemeen** → **Accounts**.
- **Mobiele hotspots:** selecteer Wi-Fi-hotspots om te voorkomen dat applicaties die op de achtergrond worden uitgevoerd hier gebruik van kunnen maken.

## Locatie

U kunt instellingen wijzigen voor machtigingen voor locatiegegevens.

- **Stand:** een methode selecteren om uw locatiegegevens te verzamelen.
- **Recente locatieverzoeken:** instellen dat het apparaat weergeeft welke applicaties uw huidige locatiegegevens gebruiken en hun batterijgebruik.
- **Locatieservices:** instellen dat het apparaat uw huidige locatie gebruikt voor Google zoeken en andere services van Google.
- **Mijn plaatsen:** profielen instellen die worden gebruikt voor specifieke locaties wanneer u GPS-, Wi-Fi- of Bluetooth-functies gebruikt om uw huidige locatie te bepalen.

## Meer netwerken

Instellingen aanpassen om verbindingen met andere apparaten of netwerken te beheren.

## Afdrukken

Instellingen configureren voor printerplug-ins die zijn geïnstalleerd op het apparaat. U kunt beschikbare printers zoeken of handmatig een printer toevoegen om bestanden af te drukken via Wi-Fi of cloudservices.

## VPN

Virtual Private Networks (VPN's) instellen en hiermee verbinding maken.

## Ethernet

De Ethernet-optie is beschikbaar wanneer er een Ethernet-adapter is aangesloten op het apparaat. Gebruik deze optie om de Ethernet-functie te activeren en netwerkinstellingen te configureren.

## Apparaten dichtbij

- **Naam apparaat:** de apparaatnaam weergeven.
- **Gedeelde inhoud:** instellen dat het apparaat inhoud deelt met andere apparaten.
- **Toegestane apparaten:** overzicht van de apparaten die toegang hebben tot uw apparaat.
- **Lijst met niet-toegestane apparaten:** overzicht van de apparaten die geen toegang hebben tot uw apparaat.

- **Downloaden naar:** de geheugenlocatie selecteren voor het opslaan van gedownloadede mediabestanden.
- **Uploads van andere apparaten:** instellen dat het apparaat uploads van andere apparaten accepteert.

## Screen Mirroring

De functie voor Screen Mirroring activeren en uw scherm delen met anderen.

# Apparaat

## Geluid

U kunt de instellingen voor diverse geluiden op het apparaat wijzigen.

- **Volume:** het volume voor muziek, video's, systeemgeluiden en meldingen instellen.
- **Standaardgeluid melding:** een beltoon selecteren voor gebeurtenissen, zoals inkomende berichten.
- **Aanraakgeluiden:** instellen dat het apparaat een geluid laat horen wanneer u een applicatie of een optie op het aanraakscherm selecteert.
- **Geluid schermvergrendeling:** instellen dat het apparaat een geluid laat horen wanneer u het aanraakscherm vergrendelt en ontgrendelt.
- **Applicaties van Samsung:** de meldingsinstellingen voor elke applicatie wijzigen.
- **Geluid bij toetsaanslag:** het apparaat zo instellen dat een geluid wordt weergegeven bij elke letter die u intoetst.
- **Audiouitgang:** een audio-uitvoerindeling selecteren voor gebruik bij aansluiting van het apparaat op HDMI-apparatuur. Sommige apparaten ondersteunen de surround sound-instelling mogelijk niet.
- **Adapt Sound:** het geluid personaliseren voor het oor dat u het meeste gebruikt wanneer u naar muziek luistert.

## Display

Hier kunt u de instellingen voor het scherm wijzigen.

- **Helderheid:** de helderheid van het scherm aanpassen.
- **Time-out scherm:** instellen na hoeveel tijd de achtergrondverlichting van het scherm moet worden uitgeschakeld door het apparaat.
- **Duur verlichting tiptoetsen:** de duur instellen voor de achtergrondverlichting van de aanraaktoetsen.

- **Dagdromen:** instellen dat het apparaat schermbeveiliging weergeeft wanneer uw apparaat verbonden is met een desktopdock of bezig is met opladen.
- **Batterijpercentage weergeven:** instellen dat het apparaat de resterende batterijtijd weergeeft.
- **Bewerken na schermafbeelding:** instellen dat de schermafbeelding wordt bewerkt nadat deze is gemaakt.

## Multi window

Activeer de functie Multi window om meerdere applicaties tegelijk op het scherm weer te geven.

- **Openen in Multi window:** instellen dat het apparaat de functie Multi window activeert wanneer u bestanden in **Mijn bestanden** of **Video** opent.

## Vergrendelscherm

Instellingen wijzigen voor het vergrendelde scherm.

- **Schermvergrendeling:** de schermvergrendelingsfunctie activeren. De volgende opties kunnen verschillen, afhankelijk van de geselecteerde functie voor schermvergrendeling.
- **Opties klokwidget:** de instellingen voor de klokwidget configureren.
  - **Omvang klok:** de grootte van de klok wijzigen.
  - **Datum tonen:** instellen dat het apparaat de datum met de klok laat zien.
- **Sneltoets:** instellen dat het apparaat snelkoppelingen naar applicaties op het vergrendelde scherm weergeeft en bewerkt.



De beschikbaarheid van deze functie is afhankelijk van uw regio of serviceprovider.

- **Persoonlijk bericht:** het apparaat instellen persoonlijk bericht weer te geven op het vergrendelde scherm.
  - **Persoonlijk bericht bewerken:** het persoonlijke bericht bewerken.
- **Gegevens eigenaar:** gegevens ingeven die worden weergegeven met de klok.
- **Ontgrendeleffect:** een effect selecteren dat wordt weergegeven wanneer u het scherm ontgrendelt.
- **Wake-up in vergrendelscherm:** instellen dat het apparaat uw wekopdracht herkent wanneer het scherm is vergrendeld.
- **Help-tekst:** instellen dat het apparaat de helptekst weergeeft op het vergrendelde scherm.

## Achtergrond

De achtergrondinstellingen wijzigen.

- **Startscherm:** een achtergrondaafbeelding selecteren voor het startscherm.
- **Vergrendelscherm:** een achtergrondaafbeelding selecteren voor het vergrendelde scherm.
- **Start- en vergrendelscherm:** een achtergrondaafbeelding selecteren voor het startscherm en het vergrendelde scherm.

## Lettertype

De instellingen voor het lettertype wijzigen.

- **Letterstijl:** het lettertype voor de schermtekst wijzigen.
- **Tekstgrootte:** de tekstgrootte wijzigen.

## Meldingenvenster

De items aanpassen die worden weergegeven op het meldingenvenster.

- **Helderheid en volume:** instellen dat het apparaat de aanpassingsbalken voor de helderheid en het volume weergeeft in het meldingenvenster.
- **Aanbevolen apps:** instellen dat het apparaat een lijst met aanbevolen applicaties op het meldingenvenster weergeeft op basis van uw acties, zoals het aansluiten van een headset op het apparaat.
- **Snelle instelknoppen instellen:** de toetsen voor snelle instellingen in het meldingenvenster opnieuw rangschikken.



## Toegankelijkheid

Toegankelijkheidsservices zijn speciale functies voor personen met bepaalde fysieke handicaps. Open en wijzig de volgende instellingen om de toegankelijkheid van het apparaat te verbeteren.

- **Scherf automatisch draaien:** de interface instellen om automatisch te draaien wanneer u het apparaat draait.
- **Time-out scherm:** instellen na hoeveel tijd de achtergrondverlichting van het scherm moet worden uitgeschakeld door het apparaat.
- **Wachtwoorden uitspreken:** instellen dat het apparaat TalkBack gebruikt om wachtwoorden die u ingeeft, voor te lezen.
- **Eenvoudige aanraakstand:** instellen dat het apparaat meldingen beheert door op de toets te tikken in plaats van deze te slepen.
- **Toon sneltoets:** een sneltoets naar **Toegankelijkheid** of **TalkBack** toevoegen aan het snelmenu dat verschijnt als u de aan/uit-toets ingedrukt houdt.
- **Toegankelijkheid beheren:** de toegankelijkheidsinstellingen exporteren of importeren om ze te delen met andere apparaten.
  - **Exporteren:** de huidige toegankelijkheidsinstellingen exporteren als bestand.
  - **Bijwerken:** de huidige toegankelijkheidsinstellingen importeren als bestand.
  - **Delen via:** het bestand met toegankelijkheidsinstellingen naar anderen verzenden.
- **TalkBack:** TalkBack activeren voor gesproken feedback.
- **Tekstgrootte:** de tekstgrootte wijzigen.
- **Vergroting:** instellen dat het apparaat in- en uitzoomt bij vingergebaren.
- **Negatieve kleuren:** schermkleuren negatief weergeven voor betere zichtbaarheid.
- **Meldingsherinnering:** instellen dat het apparaat u waarschuwt als u gemiste meldingen hebt en een interval voor het herhalen van de waarschuwing instellen.
- **Sneltoets toegankelijkheid:** instellen dat het apparaat TalkBack activeert wanneer u de aan/uit-toets ingedrukt houdt en vervolgens het scherm met twee vingers blijft aanraken.

- **Opties Tekst naar spraak:**
  - **Voorkeur TTS-engine:** een engine voor spraaksynthese selecteren. Als u de instellingen voor spraaksynthese wilt wijzigen, tikt u op .
  - **Spraaksnelheid:** een snelheid selecteren voor de tekst-naar-spraak-functie.
  - **Naar voorbeeld luisteren:** voorbeeld van gesproken tekst beluisteren.
  - **Standaard taalstatus:** de status van de standaardtaal voor de tekst-naar-spraak-functie weergeven.
- **Geluidsbalans:** de geluidsbalans aanpassen wanneer u een dubbele headset gebruikt.
- **Monogeluid:** monogeluid inschakelen wanneer u naar audio luistert met één oordopje.
- **Alle geluiden uit:** alle apparaatgeluiden dempen.
- **Flitsmelding:** instellen dat de flitser knippert wanneer er nieuwe berichten of meldingen zijn.
- **Google-ondertitels (CC):** instellen dat het apparaat ondertiteling voor inhoud weergeeft die wordt ondersteund door Google en de instellingen voor de ondertiteling wijzigen.
- **Samsung-ondertitels (CC):** instellen dat het apparaat ondertiteling voor inhoud weergeeft die wordt ondersteund door Samsung en de instellingen voor de ondertiteling wijzigen.
- **Hulpmenu:** instellen dat het apparaat het ondersteunende snelkoppelingspictogram weergeeft waarmee u functies kunt gebruiken die worden ondersteund door externe toetsen of functies op het meldingenvenster. U kunt het menu ook bewerken in het snelkoppelingspictogram.
  - **Schrijfhand:** de linker- of rechterhand selecteren voor gemakkelijk gebruik van het ondersteuningsmenu.
  - **Bewerk:** de items aanpassen die worden weergegeven in het ondersteuningsmenu.
- **Vertraging bij tikken en vasthouden:** herkenningstijd instellen voor tikken op het scherm en vinger op het scherm houden.
- **Interactiebeheer:** interactiebeheerstand activeren om de reactie van het apparaat te beperken voor invoer in een applicatie.

## Blokkeerstand

Selecteer welke meldingen worden geblokkeerd en hoe lang ze moeten worden geblokkeerd.

# Bediening

## Taal en invoer

De instellingen voor tekstinvoer wijzigen. Sommige opties zijn wellicht niet beschikbaar afhankelijk van de geselecteerde taal.

### Taal

Een displaytaal voor alle menu's en applicaties selecteren.

### Standaard

Een standaardtoetsenbordtype voor tekstinvoer selecteren.

### Samsung-toetsenbord

Als u de instellingen voor het Samsung-toetsenbord wilt wijzigen, tikt u op .



De beschikbare opties kunnen afwijken, afhankelijk van de regio of serviceprovider.

- **Invoertalen selecteren:** de talen voor tekstinvoer selecteren.
- **Voorspellende tekst:** voorspellende tekststand inschakelen om aan de hand van uw invoer woorden te voorspellen en woordsuggesties weer te geven. U kunt ook de instellingen voor woordsuggesties aanpassen.
- **Automatische vervanging:** instellen dat het apparaat verkeerd gespelde en onvolledige woorden corrigeert wanneer u op de spatiebalk of het interpunctieteken tikt.
- **Automatisch hoofdletters:** instellen dat het apparaat de eerste letter na een laatste leesteken, zoals een punt, vraagteken of uitroepeteken, automatisch als hoofdletter schrijft.
- **Automatische spatiëring:** instellen dat het apparaat automatisch spaties toevoegt tussen woorden.
- **Automatisch punt:** instellen dat het apparaat een punt invoegt wanneer u op de spatiebalk dubbeltikt.
- **Geen:** instellen dat het apparaat de veegfunctie voor het toetsenbord uitschakelt.
- **Doorlopende invoer:** instellen dat op het apparaat tekst kan worden ingegeven door over het toetsenbord te vegen.
- **Cursorbesturing:** de slimme navigatiefunctie voor het toetsenbord inschakelen om de cursor te verplaatsen door te scrollen op het toetsenbord.

- **Geluid:** het apparaat zo instellen dat een geluid wordt weergegeven bij elke letter die u intoetst.
- **Pop-up bij toetsaanslag:** het apparaat zo instellen dat een voorbeeldweergave wordt getoond van elke letter die u intoetst.
- **Help:** helpinformatie over het gebruik van het Samsung-toetsenbord weergeven.
- **Instellingen resetten:** de Samsung-toetsenbordinstellingen resetten.

## Google Spraakgestuurd typen

Als u de instellingen voor spraakinvoer wilt wijzigen, tikt u op .

- **Invoertalen selecteren:** selecteer de invoertalen voor tekstinvoer.
- **Ruw taalgebruik blokkeren:** instellen dat het apparaat voorkomt dat aanstootgevende woorden uit de spraakinvoer worden overgenomen.
- **Offline spraakherkenning:** taalgegevens downloaden en installeren voor offline spraakinvoer.

## Spraakherkenning

Een engine voor spraakherkenning selecteren.



Deze functie wordt weergegeven wanneer u een applicatie voor spraakherkenning gebruikt.

## Gesproken zoekopdrachten

Gebruik de volgende opties voor de spraakherkenningsfunctie van Samsung:

- **Language:** een taal voor de spraakherkenningsfunctie selecteren.
- **Open via the home key:** instellen dat het apparaat **S Voice** start als u twee keer op de starttoets drukt.
- **Use location data:** instellen dat het apparaat uw locatiegegevens gebruikt voor de resultaten van de spraakherkenningsfunctie.
- **Hide offensive words:** aanstootgevende woorden verbergen in de resultaten van ingesproken zoekopdrachten.
- **About:** versie-informatie weergeven.
- **Wake up command:** instellen dat het apparaat spraakherkenning start als u tijdens het gebruik van **S Voice** een zoekopdracht uitspreekt.

- **Check missed events:** instellen dat er wordt gecontroleerd op gemiste berichten of gebeurtenissen als u **S Voice** start door op de headsettoets te drukken.
- **Home address:** uw thuisadres ingeven om uw locatiegegevens te gebruiken in met de spraakopdrachtfunctie.
- **Log in to Facebook:** de gegevens van uw Facebook-account ingeven om Facebook te gebruiken met **S Voice**.
- **Log in to Twitter:** de gegevens van uw Twitter-account ingeven om Twitter te gebruiken met **S Voice**.

Gebruik de volgende opties voor de spraakherkenningsfunctie van Google:

- **Taal:** een taal voor de spraakherkenningsfunctie selecteren.
- **Spraakuitvoer:** instellen dat het apparaat gesproken feedback geeft om u te waarschuwen voor de volgende actie.
- **Ruw taalgebruik blokkeren:** aanstootgevende woorden verbergen in de resultaten van gesproken zoekopdrachten.
- **Offline spraakherkenning:** taalgegevens downloaden en installeren voor offline spraakinvoer.
- **Bluetooth-headset:** instellen dat het apparaat zoeken op spraak toestaat met een Bluetooth-headset wanneer een headset is aangesloten op het apparaat.

### Opties Tekst naar spraak

- **Voorkeur TTS-engine:** een engine voor spraaksynthese selecteren. Als u de instellingen voor spraaksynthese wilt wijzigen, tikt u op .
- **Spraaksnellheid:** een snelheid selecteren voor de tekst-naar-spraak-functie.
- **Naar voorbeeld luisteren:** voorbeeld van gesproken tekst beluisteren.
- **Standaard taalstatus:** de status van de standaardtaal voor de tekst-naar-spraak-functie weergeven.

### Muis-over

Activeer de mouseoverfunctie om verschillende functies uit te voeren terwijl de aanwijzer van de muis of trackpad die is verbonden met uw apparaat over het scherm beweegt.

- **Voorbeeld en pict.labels:** instellen dat het apparaat een voorbeeld van de inhoud of pop-upinformatie weergeeft wanneer u een item aanwijst met de aanwijzer.
- **Bladeren in lijst:** instellen dat het apparaat door lijsten scrolt wanneer u de aanwijzer naar een rand van het scherm beweegt.

## Snelheid aanwijzer

De snelheid aanpassen voor de op uw apparaat aangesloten muis of trackpad.

## Spraakopdracht

U kunt het apparaat instellen voor bediening via gesproken opdrachten. U kunt zelf selecteren welke functies op die manier bediend kunnen worden.

## Bewegingen

De functie voor bewegingsherkenning inschakelen en de instellingen wijzigen die de bewegingsherkenning op uw apparaat regelen.

- **In-/uitzoomen:** instellen dat het apparaat in- of uitzoomt als u afbeeldingen bekijkt in **Galerij** of als u webpagina's bekijkt wanneer u twee punten blijft aanraken en het apparaat naar voren en naar achteren kantelt.
- **Zoek een afbeelding:** instellen dat door een afbeelding wordt gebladerd door het apparaat te bewegen wanneer is ingezoomd op een afbeelding.

## Handpalmbeweging

De functie Handpalmbeweging inschakelen om het apparaat te bedienen door het scherm aan te raken.

- **Schermafbeelding:** instellen dat het apparaat een schermafbeelding maakt wanneer u met uw hand naar links of rechts over het scherm veegt.
- **Dempen/pauzeren:** instellen dat het apparaat media pauzeert wanneer u het apparaat aanraakt met uw handpalm.

## Slim scherm

- **Slim sluimeren:** instellen dat het apparaat voorkomt dat de achtergrondverlichting wordt uitgeschakeld terwijl u naar het scherm kijkt.
- **Slim roteren:** instellen dat de scherminhoud wordt gedraaid met de stand van uw gezicht.
- **Slim pauzeren:** instellen dat het apparaat het afspelen van de video stilzet wanneer u wegstijgt van het scherm.

## Algemeen

### Accounts

E-mail- of SNS-accounts toevoegen.

### Cloud

Instellingen wijzigen voor het synchroniseren van gegevens of bestanden met uw Samsung-account of Dropbox-cloudstorage.

### Back-up maken en terugzetten

De instellingen wijzigen voor het beheren van instellingen en gegevens.

- **Back-up mijn gegevens:** instellen dat het apparaat een back-up van uw instellingen en applicatiegegevens maakt op de server van Google.
- **Back-up van account:** account voor back-ups bij Google instellen of aanpassen.
- **Automatisch herstellen:** instellen dat het apparaat uw instellingen en applicatiegegevens terugzet wanneer de applicaties opnieuw worden geïnstalleerd op het apparaat.
- **Standaardgegevens herstellen:** uw instellingen naar de fabriekswaarden resetten en al uw gegevens wissen.

### Datum en tijd

De volgende instellingen weergeven en aanpassen om te bepalen hoe het apparaat de tijd en datum weergeeft.



Als de batterij gedurende langere tijd geheel leeg is of wordt verwijderd uit het apparaat, worden de tijd en datum gereset.

- **Datum instellen:** de huidige datum handmatig instellen.
- **Tijd instellen:** de huidige tijd handmatig instellen.
- **Tijdzone selecteren:** de eigen tijdzone selecteren.
- **24-uurs indeling gebruiken:** tijd weergeven in de 24-uurs indeling.
- **Datumnotatie selecteren:** notatie voor de datum selecteren.

## Accessoires

De accessoire-instellingen wijzigen.

- **Dock geluid:** instellen dat het apparaat een geluidssignaal weergeeft wanneer het apparaat wordt aangesloten op of wordt losgekoppeld van een desktopdock.
- **Audio-uitvoermodus:** instellen dat het apparaat de dockluidspreker gebruikt wanneer uw apparaat is aangesloten op een desktopdock.
- **Audiuitgang:** een audio-uitvoerindeling selecteren voor gebruik bij aansluiting van het apparaat op HDMI-apparatuur. Sommige apparaten ondersteunen de surround sound-instelling mogelijk niet.

## Applicatie beheer

De applicaties op het apparaat weergeven en beheren.

## Standaardapplicaties

- **Start:** een standaardstand voor het startscherm selecteren.

## Gebruikers

Gebruikersprofielen instellen en beheren voor gepersonaliseerde instellingen.

## Batterij

Weergeven hoeveel stroom wordt verbruikt door de batterij van uw apparaat.

- **Batterijpercentage weergeven:** instellen dat het apparaat de resterende batterijtijd weergeeft.

## Spaarstand

De spaarstand activeren en de instellingen wijzigen voor de spaarstand.

- **CPU-spaarstand:** instellen dat het apparaat het gebruik van bepaalde systeembronnen beperkt.
- **Schermspaarstand:** instellen dat de helderheid van het scherm wordt verminderd door het apparaat.
- **Informatie over spaarstand:** ontdekken hoe het batterijgebruik kan worden verminderd.



## Opslag

Geheugeninformatie van uw apparaat en geheugenkaart weergeven of een geheugenkaart formatteren.



Als u een geheugenkaart formatteert, worden alle gegevens definitief van de kaart verwijderd.



De feitelijk beschikbare capaciteit van het interne geheugen is minder dan de gespecificeerde capaciteit, een gedeelte van het geheugen wordt namelijk gebruikt door het besturingssysteem en de standaardapplicaties. De beschikbare capaciteit kan veranderen wanneer u het apparaat upgrade.

## Beveiliging

U kunt de instellingen voor het vergrendelen van het apparaat wijzigen.

- **Apparaat coderen:** een wachtwoord instellen voor versleuteling van gegevens die op het apparaat zijn opgeslagen. Elke keer als u het apparaat aanzet, moet u dit wachtwoord ingeven.



Laad eerst de batterij op voordat u deze instelling activeert. Versleuteling van uw gegevens kan meer dan een uur duren.

- **Externe SD-kaart coderen:** instellen dat het apparaat alle bestanden op een geheugenkaart codeert.



Als u met deze instelling ingeschakeld besluit tot resetten van de standaardwaarden, zal het apparaat de versleutelde bestanden niet meer kunnen lezen. Schakel deze instelling dus altijd uit voordat u het apparaat reset.

- **Externe besturingselementen:** instellen dat het apparaat toestaat dat uw verloren of gestolen apparaat op afstand kan worden bediend via internet. Als u deze functie wilt gebruiken, moet u zich aanmelden bij uw Samsung-account.
  - **Accountregistratie:** uw Samsung-account toevoegen of weergeven.
  - **Draadloze netwerken gebruiken:** instellen dat locatiegegevens mogen worden verzameld of de locatie van uw verloren of gestolen apparaat bepalen via Wi-Fi.
- **Ga naar de webpagina Mijn mobiel traceren:** de website Mijn mobiel traceren openen ([findmymobile.samsung.com](http://findmymobile.samsung.com)). U kunt uw verloren of gestolen apparaten opzoeken en besturen op de website Mijn mobiel traceren.
- **Wachtwoorden zichtbaar:** instellen dat het apparaat wachtwoorden weergeeft wanneer ze worden ingegeven.

- **Apparaatbeheerders:** de apparaatbeheerprogramma's weergeven die op uw apparaat zijn geïnstalleerd. U kunt toestaan dat apparaatbeheerders een nieuw beleid op uw apparaat toepassen.
- **Onbekende bronnen:** instellen dat applicaties van elke willekeurige bron kunnen worden geïnstalleerd. Als deze optie niet wordt ingesteld, kunt u alleen applicaties downloaden van **Play Store**.
- **Apps verifiëren:** het apparaat instellen om Google toestemming te geven de applicatie te controleren op schadelijk gedrag voordat deze wordt geïnstalleerd.
- **Beveil.niveau wijzigen:** het niveau voor acties onder het beveiligingsbeleid selecteren.
- **Updates beveilig.beleid:**
  - **Automatische updates:** instellen dat het apparaat automatisch controleert op beveiligingsupdates en deze downloadt.
  - **Controleren op updates:** controleren op beveiligingsupdates.
- **Beveiligingsrapporten verzenden:** het apparaat instellen om automatisch beveiligingsrapporten te verzenden wanneer het apparaat is verbonden met een Wi-Fi-netwerk.
- **Opslagtype:** een opslagtype voor bestanden met aanmeldgegevens instellen.
- **Vertrouwde aanmeldgegevens:** certificaten en referenties gebruiken om verzekerd te zijn van een veilig gebruik van diverse applicaties.
- **Installeren uit apparaatopslag:** gecodeerde certificaten installeren die zijn opgeslagen op de USB-opslag.
- **Aanmeldgegevens wissen:** de referentiegegevens van het apparaat verwijderen en het wachtwoord resetten.

## Toestel-info

Apparaatgegevens openen, de apparaatnaam bewerken of apparaatsoftware bijwerken.

## Google Instellingen

Gebruik deze applicatie om instellingen te configureren voor enkele functies die door Google worden geleverd.

Tik op **Google Instellingen** op het scherm Applicaties.

# Problemen oplossen

Voordat u contact opneemt met een Samsung Servicecenter, probeert u de volgende oplossingen. Sommige situaties zijn mogelijk niet van toepassing op uw apparaat.

## Wanneer u uw apparaat inschakelt of terwijl u het apparaat gebruikt, wordt u gevraagd een van de volgende codes in te geven:

- Wachtwoord: als de apparaatvergrendeling is ingeschakeld, moet u het wachtwoord ingeven dat u voor het apparaat hebt ingesteld.
- PIN: wanneer u het apparaat voor de eerste keer gebruikt of wanneer het gebruik van een PIN-code is ingeschakeld, moet u de PIN-code ingeven die bij de SIM- of USIM-kaart is verstrekt. U kunt deze functie uitschakelen in het menu SIM-kaart vergrendelen.
- PUK: uw SIM- of USIM-kaart is geblokkeerd, meestal omdat u uw PIN-code meerdere keren onjuist hebt ingegeven. U moet de PUK ingeven die door uw serviceprovider is geleverd.
- PIN2: wanneer u een menu opent waarvoor de PIN2-code is vereist, moet u de PIN2-code ingeven die bij de SIM- of USIM-kaart is geleverd. Neem voor meer informatie contact op met uw serviceprovider.

## Uw apparaat geeft netwerk- of servicefoutmeldingen weer

- Wanneer u zich in een gebied met zwakke signalen of slechte ontvangst bevindt, hebt u mogelijk geen ontvangst. Ga naar een andere locatie en probeer het opnieuw. Terwijl u naar een andere locatie gaat, kunnen er herhaaldelijk foutberichten worden weergegeven.
- U kunt bepaalde opties niet gebruiken zonder abonnement. Neem contact op met uw serviceprovider voor meer informatie.

## Uw apparaat wordt niet ingeschakeld

- Wanneer de batterij volledig is ontladen, wordt uw apparaat niet ingeschakeld. Laad de batterij volledig op voordat u het apparaat inschakelt.
- De batterij is mogelijk niet correct geplaatst. Plaats de batterij opnieuw.
- Veeg beide goudkleurige contactpunten schoon en plaats de batterij opnieuw.

## Het aanraakscherm reageert traag of onjuist

- Als u een beschermhoes of optionele accessoires op het aanraakscherm bevestigt, functioneert het aanraakscherm mogelijk niet correct.
- Als u handschoenen draagt, als uw handen niet schoon zijn wanneer u het aanraakscherm bedient of als u met scherpte voorwerpen of uw vingertoppen op het scherm tikt, functioneert het aanraakscherm mogelijk niet correct.
- Het aanraakscherm kan in vochtige omstandigheden of door blootstelling aan water worden beschadigd.
- Start uw apparaat opnieuw op om tijdelijke softwarefouten te verwijderen.
- Controleer of de software van uw apparaat is bijgewerkt tot de nieuwste versie.
- Als het aanraakscherm is bekrast of beschadigd, gaat u naar een Samsung Servicecenter.

## Het apparaat loopt vast of heeft ernstige fouten

Als uw apparaat vastloopt, moet u mogelijk applicaties sluiten of de batterij opnieuw plaatsen en het apparaat inschakelen om de functionaliteit te herstellen. Als het apparaat is vastgelopen en niet reageert, houdt u de aan/uit-toets minstens 7 seconden ingedrukt om het apparaat opnieuw op te starten.

Als het probleem hiermee niet wordt opgelost, moet u de fabrieksinstellingen resetten. Tik op het scherm Applicaties op **Instellingen** → **Algemeen** → **Back-up maken en terugzetten** → **Standaardgegevens herstellen** → **Apparaat resetten** → **Alles verwijderen**. Voordat u de fabrieksinstellingen van het apparaat herstelt, moet u een back-up van alle belangrijke gegevens op het apparaat maken.

Als het probleem nog steeds niet is verholpen, neemt u contact op met een Samsung Servicecenter.

## Oproepen worden niet verbonden

- Controleer of u verbinding hebt gemaakt met het juiste mobiele netwerk.
- Controleer of u oproepblokkering niet hebt ingesteld voor het telefoonnummer dat u belt.
- Controleer of u oproepblokkering niet hebt ingesteld voor het inkomende telefoonnummer.

## Anderen kunnen u niet horen tijdens een oproep

- Controleer of u de ingebouwde microfoon niet bedekt.
- Zorg ervoor dat u de microfoon dicht bij uw mond houdt.
- Als u een headset gebruikt, controleert u of deze correct is aangesloten.

## Er zijn geluidsecho's tijdens een oproep

Pas het volume aan door op de volumetoets te drukken of ga naar een andere locatie.

## De verbinding met een mobiel netwerk of internet wordt vaak verbroken of de audiokwaliteit is slecht

- Controleer of u de interne antenne van het apparaat niet blokkeert.
- Wanneer u zich in een gebied met zwakke signalen of slechte ontvangst bevindt, hebt u mogelijk geen ontvangst. U kunt verbindingsproblemen hebben wegens problemen met het basisstation van de serviceprovider. Ga naar een andere locatie en probeer het opnieuw.
- Als u het apparaat gebruikt terwijl u naar een andere locatie gaat, kunnen draadloze netwerkservices worden uitgeschakeld wegens problemen met het netwerk van de serviceprovider.

## Het batterijpictogram is leeg

Uw batterij is bijna leeg. Laad de batterij op of vervang deze.

## De batterij laadt niet goed op (voor door Samsung goedgekeurde opladers)

- Controleer of de oplader correct is aangesloten.
- Als de contactpunten van de batterij vies zijn, wordt de batterij mogelijk niet goed opgeladen of kan het apparaat worden uitgeschakeld. Veeg beide goudkleurige contactpunten schoon en probeer de batterij opnieuw op te laden.
- De batterijen in bepaalde apparaten kunnen niet worden vervangen door de gebruiker. Als dit het geval is, gaat u naar een Samsung Servicecenter om de batterij te laten vervangen.

## De batterij loopt sneller leeg dan toen het apparaat net was gekocht

- Wanneer u de batterij blootstelt aan zeer koude of zeer hete temperaturen, kan de bruikbare lading van de batterij afnemen.
- Het batterijverbruik neemt toe wanneer u berichtfuncties of bepaalde applicaties, zoals games of internet, gebruikt.
- De batterij is een verbruiksproduct en de bruikbare lading neemt in de loop der tijd af.

## Uw apparaat is warm wanneer u het aanraakt

Wanneer u applicaties gebruikt waarvoor meer stroom is vereist of langere tijd applicaties gebruikt op uw apparaat, kan uw apparaat warm aanvoelen. Dit is normaal en heeft geen nadelige invloed op de levensduur of prestaties van het apparaat.

## Foutmeldingen worden weergegeven bij het starten van de camera

Uw apparaat moet beschikken over voldoende geheugen en batterijlading om de camera-applicatie te gebruiken. Als er foutmeldingen worden weergegeven wanneer u de camera start, kunt u het volgende proberen:

- Laad de batterij op vervang deze door een batterij die volledig is opgeladen.
- Maak geheugen beschikbaar door bestanden over te zetten naar een computer of door bestanden te verwijderen van uw apparaat.
- Start het apparaat opnieuw op. Als er nog steeds problemen optreden met de camera-applicatie nadat u deze tips hebt uitprobeerde, moet u contact opnemen met een Samsung Servicecenter.

## De fotokwaliteit is slechter dan het voorbeeld

- De kwaliteit van uw foto's kan verschillen, afhankelijk van de omgeving en de fototechnieken die u gebruikt.
- Als u foto's op donkere plaatsen, 's nachts of binnenshuis maakt, kan beeldruis optreden of kunnen de foto's onscherp zijn.

## Foutmeldingen worden weergegeven bij het openen van multimediate bestanden

Als er foutberichten worden weergegeven of bestanden niet worden afgespeeld wanneer u multimediate bestanden opent op uw apparaat, probeert u het volgende:

- Maak geheugen beschikbaar door bestanden over te zetten naar een computer of door bestanden te verwijderen van uw apparaat.
- Zorg ervoor dat het muziekbestand geen DRM-beveiliging heeft. Als het bestand DRM-beveiliging heeft, moet u controleren of u over de juiste licentie of code beschikt om het bestand af te spelen.
- Controleer of uw apparaat het bestandstype ondersteunt.

- Uw apparaat ondersteunt foto's en video's die met het apparaat zijn vastgelegd. Foto's en video's die zijn vastgelegd met andere apparaten, werken mogelijk niet correct.
- Uw apparaat ondersteunt multimediatebestanden die zijn geautoriseerd door uw netwerkserviceprovider of providers van aanvullende services. Bepaalde inhoud die afkomstig is van internet, zoals beltonen, video's of achtergronden, werkt mogelijk niet correct.

### **Kan een ander Bluetooth-apparaat niet vinden**

- Controleer of de draadloze Bluetooth-functie is ingeschakeld op uw apparaat.
- Controleer of de draadloze Bluetooth-functie is ingeschakeld op het apparaat waarmee u verbinding wilt maken.
- Controleer of uw apparaat en het andere Bluetooth-apparaat zich binnen het maximale Bluetooth-bereik (10 m) bevinden.

Als het probleem niet wordt opgelost met de bovenstaande tips, moet u contact opnemen met een Samsung Servicecenter.

### **Er wordt geen verbinding gemaakt wanneer u het apparaat aansluit op een computer**

- Zorg ervoor dat de USB-kabel die u gebruikt, compatibel is met uw apparaat.
- Controleer of het juiste stuurprogramma is geïnstalleerd en bijgewerkt op uw computer.
- Als u Windows XP gebruikt, moet u controleren of Windows XP Service Pack 3 of hoger is geïnstalleerd op uw computer.
- Controleer of Samsung Kies of Windows Media Player 10 of hoger is geïnstalleerd op uw computer.

### **Uw apparaat kan uw huidige locatie niet bepalen**

GPS-signalen kunnen worden geblokkeerd op bepaalde locaties, zoals binnenshuis. Stel het apparaat in om Wi-Fi of een mobiel netwerk te gebruiken om uw huidige locatie te bepalen in dergelijke situaties.

## **Gegevens die waren opgeslagen op het apparaat, zijn verloren gegaan**

Maak altijd een back-up van alle belangrijke gegevens die op het apparaat zijn opgeslagen. Anders kunnen de gegevens niet worden hersteld als deze beschadigd raken of verloren gaan. Samsung is niet verantwoordelijk voor het verlies van gegevens die zijn opgeslagen op het apparaat.

## **Een kleine opening is zichtbaar rond de buitenzijde van de apparaatbehuizing**

- Deze opening is noodzakelijk voor de fabricage en de onderdelen kunnen enigszins bewegen of trillen.
- De wrijving tussen onderdelen kan ervoor zorgen dat deze opening na verloop van tijd enigszins groter wordt.



\* Bepaalde inhoud kan afwijken voor uw apparaat afhankelijk van de regio, serviceprovider of softwareversie, en is onderhevig aan wijzigingen zonder voorafgaande kennisgeving.

\* Drukfouten voorbehouden.

