

SONY[®]

Gebruikershandleiding

Xperia[™] Z
C6602/C6603

Inhoudsopgave

Xperia™ ZGebruikershandleiding.....	6
Aan de slag.....	7
Wat is Android™?.....	7
Apparaatoverzicht.....	7
Assembleren.....	8
Het apparaat in- en uitschakelen	10
Schermvergrendeling.....	11
Setup wizard.....	11
Accounts en services.....	11
Kennismaking met uw apparaat.....	12
De toetsen gebruiken.....	12
Batterij.....	12
Het aanraakscherm gebruiken.....	15
Het vergrendelingsscherm gebruiken.....	17
Startscherm.....	18
Toepassingen openen en gebruiken.....	21
Status en meldingen.....	23
Menu Instellingen.....	25
Tekst typen.....	25
Uw apparaat aanpassen.....	30
De geluidswaergave verbeteren.....	33
Geheugen.....	34
Een headset gebruiken	34
Instellingen voor internet en berichten.....	35
Gegevensgebruik beheren.....	36
Mobiele netwerkinstellingen.....	37
Google Play™.....	39
Aan de slag met Google Play™.....	39
Downloaden van Google Play™.....	39
Toepassingsgegevens wissen.....	39
Machtigingen.....	40
Applicaties installeren die niet afkomstig zijn van Google Play™	40
Bellen.....	41
Noodoproepen.....	41
Afhandeling van gesprekken.....	41
Voicemail.....	43
Meerdere gesprekken.....	43
Telefonische vergaderingen.....	44
Oproepinstellingen.....	44

Contacten	47
Over Contacten.....	47
Contacten overbrengen naar uw nieuwe apparaat.....	47
Contacten schermoverzicht.....	49
Uw contacten beheren.....	49
Communiceren met uw contacten.....	52
Uw contacten delen.....	52
Een back-up maken van contacten.....	53
Berichten	54
SMS- en MMS-berichten gebruiken.....	54
Opties voor SMS- en MMS-berichten.....	56
Google Talk™	56
E-mail	57
Aan de slag met e-mail.....	57
E-mail gebruiken.....	58
Timescape™	62
"WALKMAN"-applicatie	63
Over de "WALKMAN"-applicatie.....	63
Mediabestanden naar uw apparaat overdragen	63
De "WALKMAN"-applicatie gebruiken	64
Visualiser	65
Meer informatie krijgen over een nummer of artiest.....	65
Mijn muziek gebruiken om uw tracks te beheren	66
Playlists beheren.....	68
"WALKMAN"-applicatiewidget	69
Uw gehoor beschermen.....	69
Muziekdiensten	70
TrackID-technologie.....	70
Music Unlimited™.....	71
Over de PlayNow™-service.....	71
FM-radio	73
Over de FM-radio.....	73
Uw favoriete radiokanalen gebruiken.....	74
Geluidsinstellingen.....	74
Radiotracks identificeren met TrackID™.....	75
Camera	76
Over de camera.....	76
De fotocamera gebruiken.....	76
Gezichtsdetectie.....	77
Smile Shutter™ gebruiken om lachende gezichten vast te leggen.....	78
De geografische positie toevoegen aan uw foto's.....	78
Fotocamera-instellingen gebruiken.....	78

De videocamera gebruiken.....	82
Album.....	86
Over Album.....	86
Mobile BRAVIA® Engine.....	86
Foto's en video's weergeven in het tabblad Afbeeldingen	86
Foto's en video's weergeven in het tabblad Mijn albums	88
Uw foto's op een kaart weergeven.....	91
Online-albums weergeven.....	93
Films.....	95
Over Films.....	95
Films gebruiken.....	95
Video Unlimited™.....	98
Over Video Unlimited™.....	98
Een video huren of kopen.....	98
Een video bekijken vanuit Video Unlimited™.....	99
Webbrowser.....	100
Over de webbrowser.....	100
Connectiviteit.....	101
Verbinding maken met draadloze netwerken.....	101
Inhoud delen met DLNA Certified™-apparaten.....	104
NFC.....	107
Draadloze Bluetooth™-technologie.....	110
Uw apparaat aansluiten op een computer.....	113
Met uw apparaat verbinding maken met een tv.....	115
Schermreproductie.....	116
Streepjescodes scannen met de NeoReader™-applicatie.....	116
Smart Connect.....	117
Gegevens synchroniseren op uw telefoon.....	118
Over het synchroniseren van gegevens op uw telefoon.....	118
Synchroniseren met Google™.....	118
Uw zakelijke e-mail, kalender en contacten synchroniseren.....	119
Met Facebook™ synchroniseren.....	120
Kaarten en locaties.....	121
Over locatiediensten.....	121
GPS gebruiken.....	121
Google Maps™.....	122
Google Maps™ gebruiken om te navigeren.....	122
Agenda en wekker.....	123
Agenda.....	123
Wekker.....	123

Ondersteuning en onderhoud.....	126
Het apparaat bijwerken.....	126
Back-up- en herstel-applicatie.....	127
Het apparaat vergrendelen en beveiligen.....	129
Help-applicatie.....	132
Uw telefoon recyclen.....	132
Referentie.....	133
Overzicht instellingen.....	133
Overzicht van status- en meldingspictogrammen.....	134
Overzicht applicaties.....	135
Belangrijke informatie.....	137
Blad met belangrijke informatie.....	137
Beperkingen aan services en functies.....	137
Waterbestendigheid.....	137
Juridische gegevens.....	138
Index.....	140

Aan de slag

Wat is Android™?

Uw Xperia-smartphone van Sony draait op het Android-platform. Android-telefoons kan veel van dezelfde functies als een computer uitvoeren en u kunt deze aanpassen aan uw eigen wensen. U kunt bijvoorbeeld applicaties toevoegen en verwijderen, of bestaande applicaties uitbreiden om de functionaliteit te verbeteren. Op Google Play™ kunt u allerlei applicaties en spelletjes downloaden uit een alsmaar groeiend aanbod. U kunt ook applicaties op uw Android™-telefoon integreren met andere applicaties en met online diensten die u gebruikt. U kunt een back-up maken van uw telefooncontacten, op één plaats toegang krijgen tot uw verschillende e-mailaccounts en kalenders, uw afspraken bijhouden en sociaal netwerken gebruiken.

Android™-telefoons worden continu verder ontwikkeld. Wanneer een nieuwe softwareversie verkrijgbaar is en uw telefoon deze nieuwe software ondersteunt, kunt u uw telefoon bijwerken met nieuwe functies en de laatste verbeteringen.

- Op uw Android™-telefoon zijn al bepaalde Google™-services vooraf geïnstalleerd. Om optimaal te kunnen profiteren van Google™-services dient u een Google™-account te hebben en zich aan te melden wanneer u de telefoon voor het eerst aanzet. Voor veel van de functies in Android™ is tevens een internetverbinding vereist.

Nieuwe software-releases zijn mogelijk niet compatibel met alle telefoons.

Apparaatoverzicht

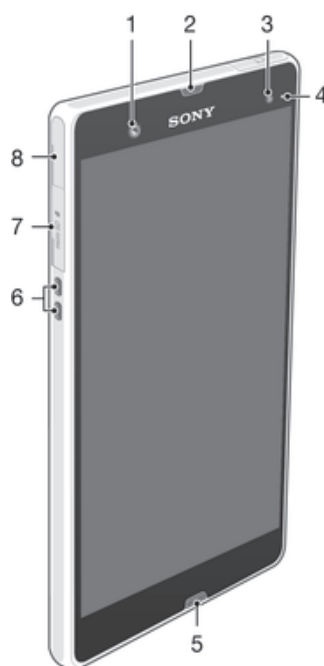

- 1 Cameralens aan de voorzijde
- 2 Oorspeaker
- 3 Omgevingslichtsensor
- 4 Meldingslampje
- 5 Hoofdmicrofoon
- 6 Aansluiting voor oplader
- 7 Sleuf voor geheugenkaart
- 8 Poort voor oplader/USB-kabel

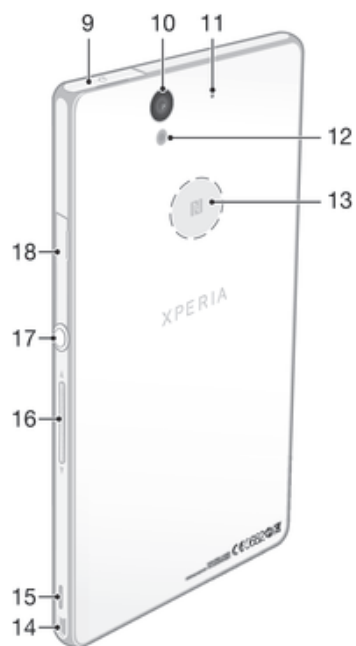

9 Aansluiting voor handsfree apparaat

10 Cameralens

11 Tweede microfoon

12 Cameraverlichting

13 NFC™-detectiegebied

14 Strapgat

15 Luidspreker

16 Volumetoets/Zoomtoets

17 Aan/uit-knop

18 Micro SIM-kaartsleuf

Assembleren

De micro-SIM-kaart plaatsen

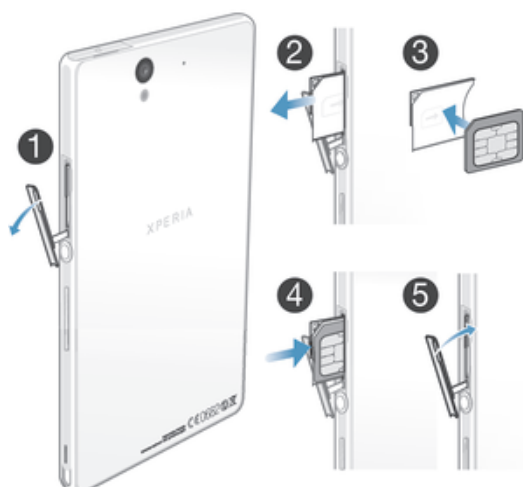



- 1 Steek een nagel in de opening tussen het klepje van de sleuf voor de micro SIM-kaart en de zijkant van het apparaat en maak het klepje los.
- 2 Trek de micro SIM-kaarthouder met de nagel naar buiten.
- 3 Plaats de micro-SIM-kaart in de houder, met de goudkleurige contactpunten op de micro-SIM-kaart naar beneden gericht.
- 4 Steek de micro SIM-kaarthouder weer in het apparaat.
- 5 Plaats het klepje van de sleuf voor de micro SIM-kaart terug.

Plaatsen van de micro-SIM-kaart zonder de SIM-kaarthouder kan de micro-SIM-kaart of de telefoon beschadigen, en Sony geeft geen garantie noch is aansprakelijk voor enige schade die hieruit voortvloeit.

Een geheugenkaart plaatsen

Plaats geen micro-SIM-kaarten in de geheugenkaartsleuf.

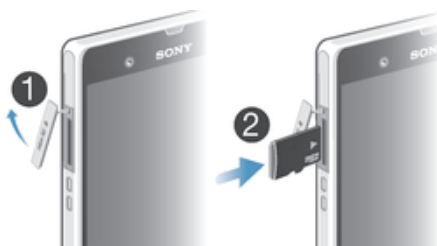

- 1 Steek een vingernagel in de opening tussen de onderkant van het klepje van de sleuf voor de geheugenkaart en het apparaat en trek vervolgens het klepje naar buiten om deze van de sleuf voor de geheugenkaart te verwijderen.
- 2 Plaats de geheugenkaart met de goudkleurige contactpunten omlaag in de sleuf voor de geheugenkaart.
- 3 Druk het geheugenkaartje verder de sleuf in totdat u het hoort vastklikken.
- 4 Druk het klepje van de sleuf voor de geheugenkaart terug op zijn plaats zodat hij goed vastzit.

De geheugenkaart wordt mogelijk niet in alle markten bij de aankoop geleverd.

Doe het volgende voor het verwijderen van de micro-SIM-kaart:

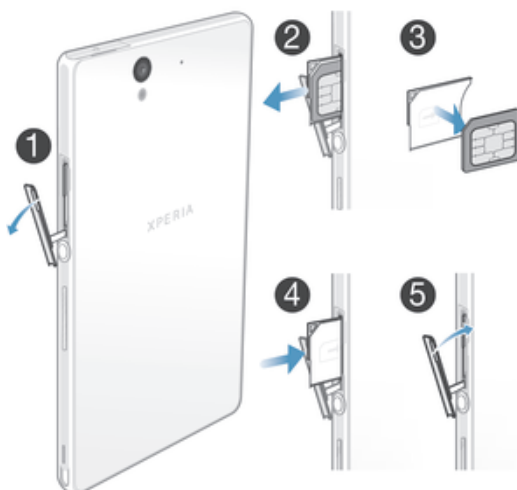

- 1 Verwijder de klep van de micro-SIM-kaartsleuf.
- 2 Trek de micro-SIM-kaarthouder eruit.
- 3 Verwijder de micro-SIM-kaart.
- 4 Steek de micro-SIM-kaarthouder weer in de sleuf.
- 5 Plaats het klepje van de sleuf voor de micro SIM-kaart terug.

De geheugenkaart verwijderen

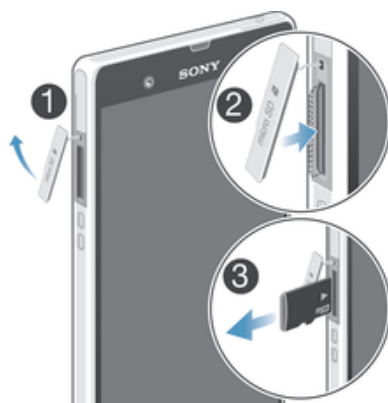

- 1 Schakel de telefoon uit of ontkoppel de geheugenkaart vanuit **Instellingen** > **Opslagruimte** > **SD-kaart ontkoppelen**.
- 2 Verwijder de kap van de geheugenkaartsleuf en druk tegen de rand van de geheugenkaart en laat deze vervolgens los om de geheugenkaart te verwijderen.
- 3 Trek de kaart naar buiten om deze te verwijderen.

Het apparaat in- en uitschakelen

Het apparaat inschakelen

Zorg dat de batterij minstens 30 minuten is opgeladen voordat u het apparaat voor de eerste keer inschakelt.

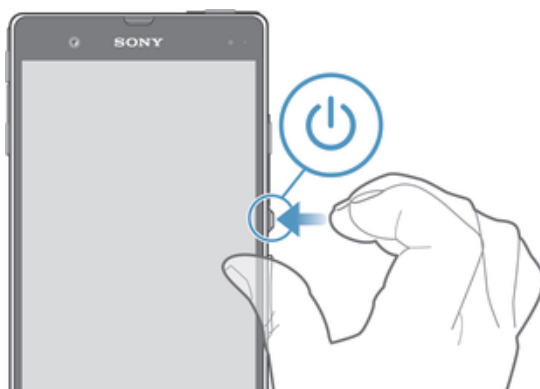

- 1 Houd de aan/uit-toets ① ingedrukt totdat het apparaat gaat trillen.
 - 2 Als uw scherm donker wordt, moet u kort op de aan-uittoets ① drukken om het scherm te activeren.
 - 3 Sleep  omhoog of sleep  omlaag om het scherm te ontgrendelen.
 - 4 Voer uw SIM-kaart en PIN in wanneer hierom wordt gevraagd en selecteer **OK**.
 - 5 Wacht even tot het apparaat start.
- 💡 De PIN-code van uw SIM-kaart wordt aanvankelijk door uw netwerkoperator geleverd, maar u kunt deze later wijzigen in het menu **Instellingen**. Tik op **X** als u een fout wilt corrigeren tijdens het invoeren van de pincode van uw SIM-kaart.

Het apparaat uitschakelen

- 1 Houd de aan-uitknop ① ingedrukt tot het optiemenu wordt weergegeven.
- 2 Tik in het optiemenu op **Uitschakelen**.
- 3 Tik op **OK**.

Het kan even duren voordat het apparaat uit gaat.

Schermsgrendeling



Wanneer het apparaat is ingeschakeld en gedurende een bepaalde periode inactief is, wordt het scherm verduisterd om batterijstroom te besparen en wordt het scherm ook automatisch vergrendeld. Deze vergrendeling voorkomt dat u per ongeluk ongewenste bewerkingen uitvoert op het aanraakscherm wanneer u de telefoon niet gebruikt. Vanaf het vergrendelscherm kunt u nog steeds foto's maken en geluid weergeven.

Het scherm activeren

- Druk de toets  kort in.

Het scherm ontgrendelen



- Sleep  omhoog of sleep  omlaag.

Het scherm handmatig vergrendelen

- Wanneer het scherm actief is, drukt u kort op de aan-uitknop .

Setup wizard

Wanneer u het apparaat voor de eerste keer start, wordt er een installatiehandleiding geopend waarin de elementaire functies worden uitgelegd en u wordt geholpen om belangrijke instellingen in te voeren. Dit is een goed moment om uw apparaat te configureren op basis van uw specifieke behoeften. U kunt de instellingengids ook later vanuit het applicatiescherm openen.

De instellingengids handmatig openen

- 1 Tik op het Startscherm op .
- 2 Tik op **Instellingen** > **Instellingengids**.

Accounts en services

Meld u vanaf het apparaat bij de online serviceaccounts om eenvoudig toegang te krijgen wanneer u op reis bent. U kunt bijvoorbeeld contacten uit uw Google™-accounts in uw telefoonboek opnemen, zodat u alles op één plaats hebt. U kunt zich inschrijven voor nieuwe online services vanaf uw apparaat of vanaf uw computer.

Google™-account

U moet een Google™-account hebben om een aanbod aan applicaties en services te gebruiken op uw Android-apparaat. U hebt een Google™-account nodig om bijvoorbeeld de applicatie Gmail™ op uw apparaat te gebruiken, om met uw vrienden te chatten met Google Talk™, en om de agenda op uw apparaat te synchroniseren met uw Google Agenda™. U hebt ook een Google™-account nodig om applicaties en games, muziek, films en boeken te downloaden van Google Play™.

Microsoft® Exchange ActiveSync®-account

Synchroniseer uw apparaat met uw Microsoft® Exchange ActiveSync®-account. Op deze manier hebt u uw bedrijfs-e-mail, contacten en kalendergebeurtenissen altijd bij u.

Facebook™-account

Facebook™ is een social networkingservice waarmee u kunt verbinden met vrienden, familie en collega's wereldwijd. Stel Facebook in op uw apparaat zodat u overal contact kunt houden.

Kennismaking met uw apparaat

De toetsen gebruiken



Terug

- Teruggaan naar het vorige scherm
- Het schermtoetsenblok, een dialogvenster, een optiemenu of het meldingsvenster sluiten



Startpagina

- Naar het Startscherm gaan



Taak

- Tik om een venster met uw meest recentelijk gebruikte applicaties en een balk met kleine apps te openen.

Batterij

Uw apparaat heeft een ingebouwde batterij.

De batterij opladen

Wanneer u het apparaat aanschaft, is de telefoonbatterij opgeladen. Het kan een paar minuten duren voordat het batterijpictogram  op het scherm wordt weergegeven als u het snoer van de lader met een voedingsbron verbindt, zoals een USB-poort of een lader. U kunt het apparaat blijven gebruiken tijdens het opladen. Het opladen van het apparaat gedurende een langere periode, bijvoorbeeld de hele nacht, veroorzaakt geen schade aan de batterij of het apparaat.

De batterij wordt eerst een klein beetje ontladen nadat deze volledig is opgeladen en vervolgens na een bepaalde tijd opnieuw opgeladen wanneer de lader is aangesloten. Hiermee wordt de batterijduur vergroot. Dit kan ertoe leiden dat de oplaadstatus wordt weergegeven als een niveau onder de 100 procent.

Uw apparaat laden

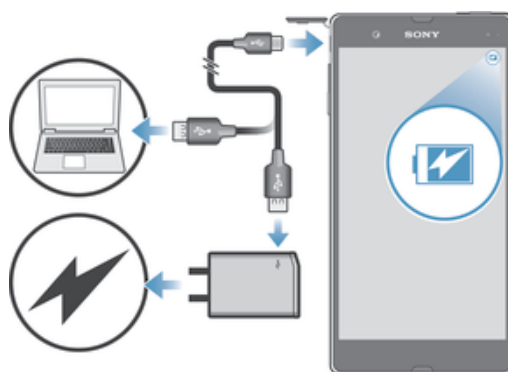

- 1 Sluit de lader aan op een stopcontact.
- 2 Steek het ene uiteinde van de USB-kabel in de lader (of in de USB-poort van een computer).
- 3 Steek het andere uiteinde van de kabel met het USB-symbool naar boven in de micro-USB-poort op uw apparaat. De batterijstatus-LED licht op wanneer het opladen wordt gestart.
- 4 Wanneer de status-LED van de batterij groen is, is het apparaat volledig opgeladen. Koppel de USB-kabel los van uw apparaat door hem recht naar buiten te trekken. Voorkom dat u de connector buigt wanneer u de kabel loskoppelt van het apparaat.

Gebruik de lader en USB-kabel die met het apparaat zijn meegeleverd om sneller te laden.

- 💡 Als de batterij volledig ontladen is, kan het een paar minuten duren voordat de LED oplicht nadat u de laderkabel met een voedingsbron hebt verbonden.

Status batterij-LED

Groen	De batterij is volledig opgeladen
Knippert rood	Het batterijniveau is laag
Oranje	De batterij wordt opgeladen. Het batterijniveau ligt tussen laag en volledig opgeladen

Het batterijniveau controleren

- 1 Tik op het Startscherm op .
- 2 Ga naar en tik op **Instellingen > Over de telefoon > Status > Accuniveau**.

De prestaties van de batterij verbeteren

Aan de hand van de volgende tips kunt u ervoor zorgen dat de batterij langer meegaat:

- Laad het apparaat vaak op. Dit heeft geen invloed op de levensduur van de batterij.
- Gegevens van het internet downloaden, verbruikt veel energie. Wanneer u internet niet gebruikt, kunt u energie besparen door alle gegevensverbindingen via mobiele netwerken uit te schakelen. Bij deze instelling kunt u niet verhinderen dat uw apparaat gegevens verzendt via andere draadloze netwerken.
- Schakel Bluetooth™ en Wi-Fi® uit wanneer u deze functies niet nodig hebt. U kunt ze gemakkelijker in- en uitschakelen door de widget Quick settings aan uw Startscherm toe te voegen.
- Gebruik de functies **STAMINA mode** en **Bijna lege batt.** om het batterijgebruik te beperken. U kunt de modus voor energiebesparing kiezen die het beste past bij de manier waarop u het apparaat gebruikt. U kunt ook de instellingen aanpassen voor elke modus van energiebesparing.
- Stel uw synchronisatieapplicaties (die worden gebruikt om uw e-mail, agenda en contacten te synchroniseren) in op handmatig synchroniseren. U kunt ook automatisch synchroniseren, maar de synchronisatie-intervallen vergroten.

- Controleer het menu batterijgebruik op het apparaat om te zien welke applicaties de meeste energie gebruiken. Uw batterij verbruikt meer energie wanneer u applicaties voor het streamen van video en muziek gebruikt, zoals YouTube™. Sommige applicaties die zijn gedownload van Google Play™ kunnen ook meer energie gebruiken.
- Sluit applicaties af die u niet gebruikt.
- Verlaag het helderheidsniveau van de schermweergave.
- Schakel uw apparaat uit of gebruik de instelling **Vliegmodus** als u zich in een gebied zonder netwerkdekking bevindt. Als u dit niet doet, zoekt het apparaat steeds opnieuw naar beschikbare netwerken en dat kost energie.
- Gebruik een origineel handsfree apparaat van Sony om naar muziek te luisteren. Handsfree apparaten gebruiken minder energie van de batterij dan de luidsprekers van het apparaat.
- Houd het apparaat zoveel mogelijk stand-by. Stand-bytijd verwijst naar de tijd waarin het apparaat met het netwerk is verbonden, maar niet wordt gebruikt.
- Schakel live achtergrond uit.

Het menu voor batterijgebruik openen

- 1 Tik op het Startscherm op .
- 2 Ga naar en tik op **Instellingen** > **Energiebeheer** > **Batterij** om te zien welke geïnstalleerde applicaties het meeste batterijvermogen verbruiken.

De widget Gegevensverkeer aan uw startscherm toevoegen

- 1 Tik op een leeg gebied van het Startscherm.
- 2 Tik op .
- 3 Tik op **Hulpprogramma's** > **Mobiel dataverkeer**.



De Quick settings-widget aan uw startscherm toevoegen

- 1 Tik op een leeg gebied van uw Startscherm.
- 2 Tik op  > **Hulpprogramma's**.
- 3 Selecteer de widget **Snelle instellingen**.

De modus STAMINA

Schakel de functie **STAMINA mode** in om uw Wi-Fi® -verbinding, gegevensverkeer en verschillende energie-consumerende applicaties te onderbreken als het scherm inactief is. U kunt nog steeds telefoongesprekken, SMS- en MMS-berichten ontvangen als de modus STAMINA actief is. U kunt ook een lijst met applicaties instellen om te zorgen dat bepaalde applicaties actief blijven als uw scherm inactief is. Nadat het scherm weer actief is, worden alle onderbroken functies hervat.

Modus STAMINA activeren

- 1 Tik vanuit Startscherm op .
- 2 Ga naar en tik op **Instellingen** > **Energiebeheer**.
- 3 Tik op , vervolgens op **STAMINA mode** en tik vervolgens op **Activeren**.

Modus STAMINA uitschakelen

- 1 Tik vanuit Startscherm op .
- 2 Ga naar en tik op **Instellingen** > **Energiebeheer**.
- 3 Tik op  naast **STAMINA mode**.

De instellingen veranderen voor de modus STAMINA

- 1 Tik op het Start scherm op .
- 2 Ga naar en tik op **Instellingen** > **Energiebeheer**.
- 3 Tik om het instellingenmenu te openen op **STAMINA mode**.
- 4 Voeg applicaties toe of verwijder ze naar wens.
- 5 Als u klaar bent, tikt u op **Gereed**.

Het aanraakscherm gebruiken

Er is plastic beschermfolie op het scherm van het apparaat geplakt wanneer u dit aanschaft. U moet de beschermfolie lostrekken voordat u het aanraakscherm kunt gebruiken. Als u dat niet doet, werkt het aanraakscherm mogelijk niet goed.

Wanneer het apparaat is ingeschakeld en gedurende een bepaalde periode inactief is, wordt het scherm verduisterd om batterijstroom te besparen en wordt het scherm ook automatisch vergrendeld. Deze vergrendeling voorkomt dat u per ongeluk ongewenste bewerkingen uitvoert op het aanraakscherm wanneer u de telefoon niet gebruikt. U kunt ook persoonlijke vergrendelingen instellen om uw abonnement te beschermen en ervoor te zorgen dat alleen u toegang hebt tot de inhoud van uw apparaat.

Het scherm van uw apparaat is van glas gemaakt. Raak het scherm niet aan als het glas gebarsten of gebroken is. Repareer een beschadigd scherm niet zelf. Glazen schermen zijn gevoelig voor vallen en mechanische schokken. Schade die het gevolg is van onvoldoende zorg wordt niet gedekt door de garantieservice van Sony.

Een item openen of markeren

- Tik op het item.

Markeringsopties



Ingeschakeld selectievakje



Uitgeschakeld selectievakje



Ingeschakelde lijstoptie



Uitgeschakelde lijstoptie

Opties in- of uitschakelen

- Tik op het relevante selectievakje of op de relevante lijstoptie.

Zoomen

De zoomopties zijn afhankelijk van de toepassing die u gebruikt.

Zoomen

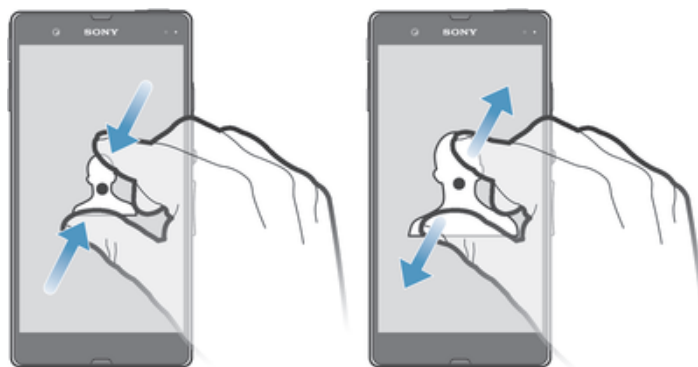

- Plaats tegelijkertijd twee vingers op het scherm en breng ze samen (om uit te zoomen) of spreid ze uit elkaar (om in te zoomen).
- 💡 Wanneer u twee vingers op het scherm gebruikt om te zoomen, is het alleen mogelijk om te zoomen als beide vingers zich binnen het zoombare gebied bevinden. Als u bijvoorbeeld op een foto wilt inzoomen, zorgt u ervoor dat beide vingers zich binnen het fotokadergebied bevinden.

Bladeren

Blader door uw vinger omhoog of omlaag te bewegen op het scherm. Op sommige webpagina's kunt u ook naar links en rechts bladeren.

Er worden geen items op het scherm geactiveerd door te slepen of te vegen.

Bladeren

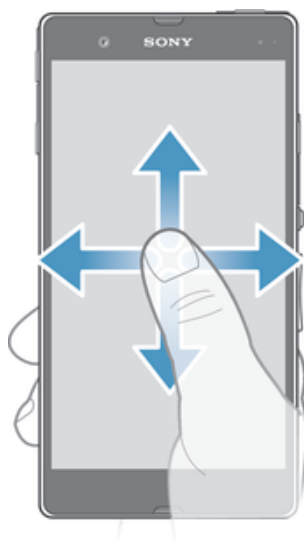

- Sleep of veeg met uw vinger in de richting waarin u op het scherm wilt bladeren.
- 💡 Veeg om sneller te bladeren met uw vinger in de gewenste richting op het scherm.

Vegen

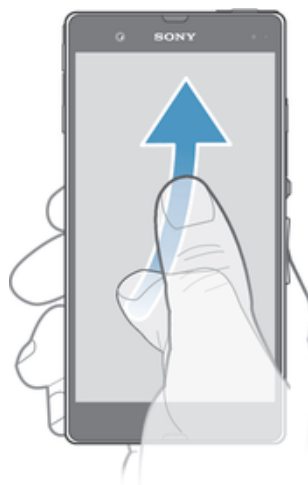

- Veeg om sneller te bladeren met uw vinger in de gewenste richting op het scherm. U kunt wachten tot het schuiven vanzelf stopt of het schuiven direct stoppen door op het scherm te tikken.

Sensoren



Uw apparaat bevat sensoren die zowel licht als nabijheid detecteren. De lichtsensor detecteert het niveau van het omgevingslicht en past de helderheid van het scherm daarop aan. De nabijheidssensor schakelt het aanraakscherm uit tijdens spraakoproepen als uw oor zich dichtbij het scherm bevindt. Hiermee wordt voorkomen dat u ongewenst andere functies activeert tijdens een gesprek.

Het vergrendelingscherm gebruiken

Op het vergrendelingscherm kunt u tracks afspelen, foto's maken en video opnemen zonder het scherm te ontgrendelen.

Een foto maken vanaf het vergrendelscherm



- 1 Als u het scherm wilt activeren, drukt u kort op de aan/uit-toets .
- 2 Om de bedieningsknoppen van de camera weer te geven, sleept u  naar links over het scherm.
- 3 Tik op .

Een audiotrack afspelen vanaf het vergrendelscherm



- 1 Als u het scherm wilt activeren, drukt u kort op de aan/uit-toets .
- 2 Om de bedieningsknoppen van de muzikspeler weer te geven, sleept u  naar rechts over het scherm.
- 3 Tik op .

Een audiotrack pauzeren vanaf het vergrendelingsscherm

- 1 Als u het scherm wilt activeren, drukt u kort op de aan/uit-toets .
- 2 Wanneer de bedieningselementen van de muzikspeler verschijnen, tikt u op



De momenteel afgespeelde audiotrack wijzigen vanaf het vergrendelingsscherm

- 1 Als u het scherm wilt activeren, drukt u kort op de aan/uit-toets .
- 2 Wanneer de bedieningselementen van de muzikspeler verschijnen, tikt u op



Startscherm

Het Startscherm biedt de toegang tot de voornaamste functies van uw apparaat. U kunt uw Startscherm aanpassen met widgets, snelkoppelingen, mappen, thema's, achtergronden en andere items.

Het Startscherm breidt zich uit voorbij de standaard weergavebreedte van het scherm, zodat u naar links of rechts moet vegen om inhoud te bekijken in alle vensters van het startscherm.  laat zien in welk deel van het Startscherm u zich bevindt. U kunt een venster instellen als hoofd-startscherm en vensters toevoegen of verwijderen.



-  De items in de balk onder aan het scherm zijn altijd beschikbaar voor snelle toegang.

Ga naar de startpagina

- Druk op .

Bladeren door de startpagina

- Naar rechts of links vegen.

Een venster instellen als hoofdvenster voor het startscherm



- 1 Houd een leeg gebied op de Startscherm aangeraakt tot het apparaat trilt.
- 2 Veeg naar links of rechts om naar het venster te gaan dat u als hoofdvenster voor het startscherm wilt instellen en tik op .

Een venster toevoegen aan het startscherm

- 1 Houd een leeg gebied op de Startscherm aangeraakt tot het apparaat trilt.
- 2 Veeg naar links of rechts om door de vensters te bladeren en tik op .

Een venster verwijderen van de startpagina

- 1 Houd een leeg gebied op de Startscherm aangeraakt tot het apparaat trilt.
- 2 Veeg naar links of rechts om naar het venster te gaan dat u wilt verwijderen en tik op .

Widgets

Widgets zijn kleine toepassingen die u direct op uw Startscherm kunt gebruiken. Met de muziekplayer kunt u bijvoorbeeld direct starten met het afspelen van muziek.

Van sommige widgets kunt u de afmetingen veranderen, zodat u ze kunt vergroten om meer inhoud weer te geven, of verkleinen om ruimte te sparen op uw Startscherm.

Een widget toevoegen aan het startscherm

- 1 Houd een leeg gebied op het Startscherm aangeraakt tot het apparaat trilt en tik vervolgens op **Widgets**.
- 2 Tik op de widget die u wilt toevoegen.

De afmetingen van een widget wijzigen

- 1 Raak een widget aan en houd deze ingedrukt tot deze groter wordt en het apparaat trilt. Laat de widget vervolgens los. Als de afmetingen van de widget veranderd kunnen worden, zoals bijvoorbeeld de widget Agenda, verschijnen een gemarkeerd kader en formaatpunten.
- 2 Sleep de punten naar binnen of naar buiten om de widget kleiner of groter te maken.
- 3 Tik ergens op de Startscherm om de nieuwe afmetingen van de widget te bevestigen.

Uw startscherm organiseren

Pas de vormgeving van uw startscherm aan en wijzig de functies die toegankelijk zijn vanaf het startscherm. Wijzig de schermachtergrond, verplaats items, maak mappen en voeg snelkoppelingen en widgets toe.

Opties voor aanpassen

Als u een leeg gebied aangeraakt houdt in het startscherm, verschijnen de volgende opties voor aanpassen:



Widgets toevoegen aan het startscherm.



Applicaties en snelkoppelingen toevoegen.



Een achtergrond instellen voor uw startscherm.



Een achtergrondthema instellen.

Aanpassingsopties in het startscherm weergeven

- Houd een leeg gebied aangeraakt op uw Startscherm totdat het apparaat trilt en opties voor aanpassen onderin het scherm verschijnen.

Een snelkoppeling toevoegen aan het startscherm

- 1 Houd een leeg gebied op de Startscherm aangeraakt tot het apparaat trilt.
- 2 Tik op **Applicaties > Snelkopp..**
- 3 Selecteer een snelkoppeling.

- 💡 U kunt een snelkoppeling naar een applicatie rechtstreeks toevoegen vanaf het applicatiescherm door de applicatie aan te raken en vast te houden.

Een item verplaatsen op het startscherm

- Raak een item aan en houd het ingedrukt tot het groter wordt en het apparaat trilt. Sleep het item vervolgens naar de nieuwe locatie.

Een item verwijderen van de startpagina

- Raak een item aan en houd het ingedrukt tot het groter wordt en het apparaat trilt. Sleep het item vervolgens naar .

Een map maken op het startscherm

- 1 Raak het pictogram of de snelkoppeling van een applicatie aan en houd het vast tot het wordt vergroot en het apparaat trilt; sleep het vervolgens boven het pictogram of de snelkoppeling van een applicatie en zet het daar neer.
- 2 Voer een naam voor de map in en tik op **Gereed**.

Items toevoegen aan een map op het startscherm

- Raak een item aan en houd het ingedrukt tot het groter wordt en het apparaat trilt. Sleep het item vervolgens naar de map.

Een mapnaam wijzigen

- 1 Tik op de map om deze te openen.
- 2 Raak de titelbalk van de map aan om het veld **Mapnaam** weer te geven.
- 3 Voer de naam van de nieuwe map in en tik op **Gereed**.

De achtergrond van uw startscherm veranderen

Pas het Startscherm aan uw stijl aan met achtergronden en verschillende thema's.

De achtergrond voor uw startscherm wijzigen

- 1 Houd een leeg gebied op het Startscherm aangeraakt tot het apparaat trilt.
- 2 Tik op **Achtergrond** en selecteer een optie.

Een thema instellen voor uw startscherm

- 1 Houd een leeg gebied op de Startscherm aangeraakt tot het apparaat trilt.
- 2 Tik op **Thema's** en selecteer vervolgens een thema.

Wanneer u een thema wijzigt, verandert in sommige applicaties ook de achtergrond.

Toepassingen openen en gebruiken

Open applicaties op basis van snelkoppelingen op uw Startscherm of vanuit het scherm Toepassingen.

Scherm applicaties

Het scherm Applicaties, dat u opent vanaf uw Startscherm, bevat de applicaties die vooraf geïnstalleerd zijn op uw apparaat evenals de applicaties die u downloadt.

Het scherm Toepassingen strekt zich uit buiten de normale schermbreedte. U moet dus naar links en naar rechts vegen om alle content te bekijken.

Het scherm Toepassingen openen

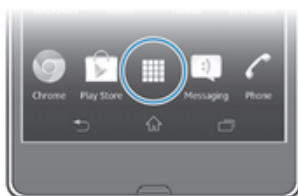

- Tik vanuit uw Startscherm op .

Bladeren door het scherm Toepassingen

- Veeg naar rechts of links vanuit het toepassings scherm.

Een snelkoppeling naar een toepassing maken op de startpagina

- 1 Tik op het Startscherm op .
- 2 Houd een pictogram voor een applicatie aangeraakt tot het scherm trilt en sleep het pictogram naar de bovenkant van het scherm. De Startscherm opent.
- 3 Sleep het pictogram naar de gewenste locatie op het Startscherm en haal uw vinger weg.

Een applicatie delen vanuit het applicatiescherm

- 1 Tik op het Startscherm op .
- 2 Tik op  en tik vervolgens op **Delen**. Alle applicaties die gedeeld kunnen worden, zijn aangegeven met .
- 3 Tik op de applicatie die u wilt delen, selecteer een optie en bevestig deze indien nodig. Een koppeling naar een download van de applicatie wordt naar de geselecteerde personen gestuurd.

Toepassingen openen en sluiten

Een toepassing openen

- Tik vanaf uw Startscherm of het scherm Toepassingen op de toepassing.

Een toepassing sluiten

- Druk op ↶.
- 💡 Bepaalde toepassingen worden gepauzeerd wanneer u drukt op 🏠 om af te sluiten. Andere toepassingen kunnen actief blijven op de achtergrond. In het eerste geval kunt u de volgende keer dat u de toepassing opent doorgaan waar u bent gestopt. Sommige applicaties kunnen dataverbindingskosten veroorzaken wanneer deze applicaties op de achtergronden actief blijven, bijvoorbeeld sociale netwerkservices.

Het venster met onlangs gebruikte applicaties

Vanuit dit venster kunt u wisselen tussen onlangs gebruikte applicaties. U kunt ook kleine apps openen.

Het venster met onlangs gebruikte applicaties openen

- Druk op 📄. Het venster van onlangs gebruikte applicaties verschijnt rechts op het scherm.

Kleine apps gebruiken

Vanuit het venster van onlangs gebruikte applicaties kunt u te allen tijde snel toegang krijgen tot diverse kleine apps door middel van de balk met kleine apps. Een kleine app neemt slechts een klein deel van uw scherm in beslag. U kunt communiceren met een kleine app en een andere applicatie op hetzelfde moment op hetzelfde scherm.

De balk met kleine apps openen

- Druk op 📄. De balk met kleine apps verschijnt onder aan het scherm.



Een kleine app openen

- 1 Om de balk met kleine apps weer te geven drukt u op 📄.
- 2 Tik op de kleine app die u wilt openen. Het venster van een kleine app wordt weergegeven.

Een kleine app sluiten

- Tik op 📏 op het venster van de kleine app.

Een kleine app verplaatsen

- Als de kleine app geopend is, houdt u de linkerbovenhoek aangeraakt en sleept u hem naar de gewenste locatie.

Een kleine app minimaliseren

- Als de kleine app geopend is, houdt u de linkerbovenhoek aangeraakt en sleept u hem naar de rechterraand of naar de benedenrand van het scherm.

Uw kleine apps opnieuw schikken

- 1 Druk op 📄 om de balk met kleine apps te laten verschijnen.
- 2 Houd een kleine app aangeraakt en sleep deze naar de gewenste positie in de balk met kleine apps.



Een kleine app van de balk met kleine apps verwijderen

- 1 Druk op 📄 om de balk met kleine apps te laten verschijnen.
- 2 Houd het pictogram van een kleine app aangeraakt en sleep het weg van de balk met kleine apps.

Een eerder verwijderde app herstellen

- 1 Druk op  om de balk met kleine apps te laten verschijnen.
- 2 Tik op **+** > **Geïnstalleerde kleine applicaties**.
- 3 Selecteer de kleine app die u wilt herstellen.

Een kleine app downloaden

- 1 Druk op  om de balk met kleine apps te laten verschijnen.
- 2 Tik op **+** > .
- 3 Ga naar een kleine app die u wilt downloaden en volg vervolgens de instructies om de installatie te voltooien.

Applicatiemenu

U kunt op elk moment een menu openen wanneer u een applicatie gebruikt. Afhankelijk van de applicatie die u gebruikt, ziet het menu er anders uit.

Een menu in een toepassing openen

- Druk tijdens het gebruik van de toepassing op .
- Niet in alle toepassingen is een menu beschikbaar.

Uw scherm Toepassingen organiseren

Verplaats de toepassingen op het scherm Toepassingen op basis van uw voorkeuren.

Applicaties schikken op het applicatiescherm

- 1 Tik vanuit Startscherm op  om naar het applicatiescherm te gaan.
- 2 Tik in de keuzelijst links boven in het scherm en selecteer een optie.

Een applicatie verplaatsen op het scherm Applicaties

- 1 Open het scherm Toepassingen.
- 2 Raak een item aan en houd het ingedrukt tot het groter wordt en het apparaat trilt. Sleep het item vervolgens naar de nieuwe locatie.

U kunt uw toepassingen alleen verplaatsen wanneer **Eigen volgorde** is geselecteerd.

Een applicatie verwijderen vanuit het applicatiescherm

- 1 Tik vanuit Startscherm op .
- 2 Tik op  en tik vervolgens op **Verwijderen**. Alle applicaties die niet verwijderd kunnen worden, zijn aangegeven met .
- 3 Tik op de applicatie die u wilt verwijderen en tik op **Verwijderen**.

Status en meldingen

In de statusbalk boven aan het scherm wordt getoond wat er op uw apparaat plaatsvindt. Aan de linkerkant krijgt u meldingen wanneer er iets nieuw of actief is. Nieuwe berichten en kalendermeldingen worden bijvoorbeeld hier weergegeven. Aan de rechterkant vindt u de signaalsterkte, de batterijstatus en andere informatie.



Met de statusbalk kunt u basisinstellingen op uw apparaat aanpassen, bijvoorbeeld Wi-Fi®, Bluetooth™, dataverkeer en geluid. U kunt het instellingenmenu ook openen vanuit het meldingenpaneel om andere instellingen aan te passen.

Een meldingslampje geeft batterijstatusinformatie en enkele meldingen weer. Een blauw knipperend lampje betekent bijvoorbeeld dat er een nieuw bericht of een gemist gesprek is. Het meldingslampje werkt mogelijk niet wanneer de batterij bijna leeg is.



Meldingen en lopende activiteiten controleren

U kunt de statusbalk omlaag slepen om het meldingsvenster te openen en meer informatie te krijgen. U kunt het venster bijvoorbeeld gebruiken om een nieuw bericht te openen of een gebeurtenis in de agenda te bekijken. U kunt ook een paar applicaties openen die op de achtergrond actief zijn, zoals de muziekplayer.

Het meldingsvenster openen



- Sleep de statusbalk omlaag.

Het meldingsvenster sluiten



- Sleep het tabblad onderaan het meldingsvenster omhoog.

Een actieve toepassing openen vanuit het meldingsvenster

- Tik op het pictogram van de actieve toepassing om deze te openen.

Een melding verwijderen van het meldingsvenster

- Plaats uw vinger op een melding en veeg naar links of rechts.

Het paneel Meldingen wissen

- Tik in het paneel Meldingen op **Wissen**.

Uw apparaat instellen vanaf het meldingvenster

U kunt het instellingenmenu openen vanuit het meldingenpaneel om de basisinstellingen van uw apparaat aan te passen. U kunt bijvoorbeeld Wi-Fi® inschakelen.

Het instellingenmenu openen vanaf het meldingsvenster

- 1 Sleep de statusbalk omlaag.
- 2 Tik op .

Geluidsinstellingen aanpassen vanaf het meldingenpaneel

- 1 Sleep de statusbalk omlaag.
- 2 Tik op .

De Bluetooth™-functie bedienen vanaf het meldingenpaneel

- 1 Sleep de statusbalk omlaag.
- 2 Tik op .

De Wi-Fi®-functie bedienen vanaf het meldingenpaneel

- 1 Sleep de statusbalk omlaag.
- 2 Tik op .

Dataverkeer in- of uitschakelen vanaf het meldingenpaneel



- 1 Sleep de statusbalk omlaag.
- 2 Tik op .

Menu Instellingen

Bekijk en wijzig de instellingen voor uw apparaat in het menu Instellingen.

Uw apparaatinstellingen openen

- 1 Tik op het Startscherm op .
- 2 Tik op **Instellingen**.

-  U kunt ook de statusbalk naar beneden slepen op het startscherm en op  tikken om toegang te krijgen tot de apparaatinstellingen.

Tekst typen

U kunt uit een aantal toetsenborden en invoermethoden kiezen om tekst met letters, nummers en andere teksten te kunnen typen.

Virtueel toetsenbord

Tik op de toetsen van het virtuele QWERTY-toetsenbord om eenvoudig tekst in te voeren. In bepaalde applicaties wordt het virtuele toetsenbord automatisch geopend. U kunt dit toetsenbord ook openen door een tekstveld aan te raken.

Het virtuele toetsenbord gebruiken



- 1 Tussen hoofdletters en kleine letters schakelen en caps lock inschakelen. Voor bepaalde talen wordt deze toets gebruikt om extra tekens in de taal te gebruiken.
- 2 Sluit de weergave van het virtuele toetsenbord. Dit pictogram wordt niet in de staande modus getoond.
- 3 Cijfers en symbolen weergeven.
- 4 Personaliseer uw toetsenbord. Deze toets verdwijnt nadat het toetsenbord is gepersonaliseerd.
- 5 Voer een spatie in.
- 6 Voer een regeleinde in of bevestig de tekstinvoer.
- 7 Verwijder een teken vóór de cursor.

Alle illustraties zijn uitsluitend bedoeld ter illustratie en vormen mogelijk geen exacte weergave van het daadwerkelijke apparaat.

Het virtuele toetsenbord weergeven om tekst in te voeren

- Tik op een tekstinvoerveld.

Het virtuele toetsenbord verbergen

- Wanneer het virtuele toetsenbord is geopend, tikt u op .

Het virtuele toetsenbord personaliseren

- 1 Open het virtuele toetsenbord en tik op .
 - 2 Volg de aanwijzingen om het virtuele toetsenbord te personaliseren; markeer bijvoorbeeld het selectievakje **Smiley-toets**.
- 💡 Als u het selectievakje **Smiley-toets** niet markeert tijdens het personaliseren van het virtuele toetsenbord, verschijnt het pictogram Smiley niet.

Het virtuele toetsenbord in de liggende stand gebruiken

- Draai het apparaat een kwartslag wanneer u tekst invoert.

De liggende stand moet worden ondersteund in de applicatie die u gebruikt en de instellingen voor de schermstand moet zijn ingesteld op Automatisch om het virtuele toetsenbord te kunnen gebruiken in de liggende stand.

Tekst invoeren met het virtuele toetsenbord

- Als u een teken wilt invoeren dat zichtbaar is op het toetsenbord, tikt u op dit teken.
- Als u een tekenvariant wilt invoeren, raakt u een regulier teken op het toetsenbord aan en houdt u dit vast om een lijst met beschikbare opties weer te geven. Selecteer vervolgens een optie in de lijst. Als u bijvoorbeeld 'é' wilt invoeren, raakt u 'e' aan en houdt u het ingedrukt tot andere opties worden weergegeven. Sleep terwijl u uw vinger op het toetsenbord houdt, naar 'é' en selecteer deze optie.

Schakelen tussen hoofdletters en kleine letters

- Tik voordat u een letter invoert op ⇧ om naar hoofdletters ⇧ te schakelen of vice versa.

Caps Lock inschakelen

- Tik voordat u een woord typt op ⇧ of ⇧ tot ⇧ wordt weergegeven.

Cijfers of symbolen invoeren

- Tik op 12!7 wanneer u tekst invoert. Er wordt een toetsenbord met cijfers en symbolen weergegeven. Tik op +=\$ om meer opties weer te geven.

Gebruikelijke leestekens invoeren

- 1 Tik op de spatiebalk wanneer u klaar bent met het invoeren van een woord.
 - 2 Selecteer een leesteken in de balk met suggesties. Het geselecteerde teken wordt voor de spatie ingevoerd.
- 💡 Tik wanneer u klaar bent met het invoeren van een woord, twee keer op de spatiebalk om snel een punt in te voeren.

Tekens verwijderen

- Tik om de cursor te plaatsen na het teken dat u wilt verwijderen en tik vervolgens op ✕.

Een regelterugloop invoeren

- Tik wanneer u tekst invoert op ↵ om een regelterugloop in te voeren.

Tekst selecteren

- 1 Voer wat tekst in en tik twee keer op de tekst. Het woord dat u aantikt, wordt aan beide zijden gemarkeerd door tabs.
- 2 Sleep de tabs naar links of rechts om meer tekst te selecteren.

Tekst bewerken in liggende stand

- 1 Voer wat tekst in en dubbeltik vervolgens op de ingevoerde tekst.
- 2 Selecteer de tekst waarmee u wilt werken, tik vervolgens op **Bewerken...** en selecteer een optie.

De tekst bewerken in staande stand

- 1 Voer wat tekst in en dubbeltik op de ingevoerde tekst om de applicatiebalk te laten verschijnen.
- 2 Selecteer de tekst die u wilt bewerken en gebruik vervolgens de applicatiebalk om de gewenste wijzigingen aan te brengen.

Applicatiebalk



- 1 De applicatiebalk sluiten
- 2 Alle tekst selecteren
- 3 Tekst knippen
- 4 Tekst kopiëren
- 5 Tekst plakken

📄 verschijnt alleen wanneer er tekst is opgeslagen op het klembord.

De Vegen om te schrijven-functie gebruiken om woorden te schrijven



U kunt tekst invoeren door uw vinger op het virtuele toetsenbord van letter naar letter te schuiven.

Vegen om te schrijven is alleen beschikbaar wanneer u het virtuele toetsenbord gebruikt.

Tekst invoeren met de functie Vegen om te schrijven

- 1 Wanneer u tekst invoert met behulp van het virtuele toetsenbord, veeg dan met uw vinger van letter naar letter om het woord te traceren dat u wilt schrijven.
 - 2 Til uw vinger op als u klaar bent met het invoeren van een woord. Een woord wordt voorgesteld op basis van de letters waar u langs hebt geveegd. Selecteer indien nodig het juiste woord in de balk met suggesties.
 - 3 Blader naar recht of links in de balk met suggesties om meer opties weer te geven. Als u het gewenste woord niet kunt vinden, tikt u één keer op  om het hele woord te verwijderen. Probeer het woord vervolgens nogmaals te traceren met de functie Vegen om te schrijven, of tik op elke letter om het woord in te voeren.
 - 4 Als de instelling **Spatie vóór nieuwe veeg** is geactiveerd, traceert u het volgende woord dat u wilt invoeren. Als dit niet het geval is, tikt u op de spatiebalk en dan traceert u het volgende woord dat u wilt invoeren.
-  Als u samengestelde woorden wilt invoeren wanneer de instelling **Spatie vóór nieuwe veeg** is geactiveerd, dan moet u wellicht het eerste deel van het woord invoeren door te schuiven; tik vervolgens op elke letter om de rest van het woord in te voeren.

De Vegen om te schrijven-instellingen wijzigen

- 1 Wanneer u tekst invoert met het virtuele toetsenbord, tikt u op .
- 2 Tik op  en op **Instellingen voor toetsenbord**.
- 3 Tik op **Instellingen voor tekstinvoer**.
- 4 Schakel het **Vegen om te schrijven**-selectievakje in of uit.
- 5 Als u automatisch een spatie wilt toevoegen tussen vegen zonder elke keer op de spatiebalk te hoeven tikken, dan schakelt u het selectievakje **Spatie vóór nieuwe veeg** in.

Toetsenblok

Het toetsenblok kan worden vergeleken met een standaardtelefoon-toetsenblok met 12 toetsen. Er zijn opties voor tekstvoorspelling en multitik tekstinvoer beschikbaar. U kunt de tekstinvoermethode Toetsenblok activeren via de toetsenbordinstellingen. Het toetsenblok is alleen beschikbaar in de staande stand.

Het telefoontoetsenblok gebruiken



- 1 Een tekstinvoeroptie kiezen
- 2 Tussen hoofdletters en kleine letters schakelen en caps lock inschakelen
- 3 Cijfers weergeven



- 4 Symbolen en smileys weergeven
- 5 Een spatie invoeren
- 6 Regelterugloop invoeren of tekstinvoer bevestigen
- 7 Een teken vóór de cursor verwijderen

Alle illustraties zijn uitsluitend bedoeld ter illustratie en vormen mogelijk geen exacte weergave van het daadwerkelijke apparaat.

Het toetsenblok voor het eerst gebruiken

- 1 Tik op een tekstinvoerveld en tik vervolgens op **12!?**.
 - 2 Tik op **X** en op **Instellingen voor toetsenbord**.
 - 3 Tik op **Toetsenbordvormgeving > Toetsenbordindeling**.
 - 4 Selecteer het toetsenblok.
-  Het toetsenblok kan alleen worden gebruikt in de portretstand.

Tekst invoeren met het toetsenblok

- Wanneer  wordt weergegeven op het toetsenblok, tikt u één keer op elke tekentoets, zelfs wanneer de gewenste letter niet de eerste letter op de toets is. Tik op het woord dat wordt weergegeven of tik op **▶** om meer woordsuggesties weer te geven en een woord uit de lijst te selecteren.
- Wanneer  wordt weergegeven op het toetsenblok, tikt u op de toetsen op het scherm voor de tekens die u wilt invoeren. Blijf de toets indrukken tot het gewenste teken is geselecteerd. Doe vervolgens hetzelfde voor het volgende teken dat u wilt invoeren, enzovoort.

Cijfers invoeren met het toetsenblok

- Wanneer het toetsenblok is geopend, tikt u op **123**. Er wordt een toetsenblok met cijfers weergegeven.

Symbolen en smileys invoegen met het toetsenblok

- 1 Wanneer het toetsenblok is geopend, tikt u op **&☺**. Er wordt een raster weergegeven met symbolen en smileys.
- 2 Blader omhoog of omlaag om meer opties weer te geven. Tik op een symbool of smiley om het gewenste item te selecteren.

Instellingen voor toetsenbord en toetsenblok

U kunt instellingen selecteren voor het virtuele toetsenbord en het toetsenblok, zoals de schrijftaal en automatische correctie.

De instellingen voor het virtuele toetsenbord en het toetsenblok openen

- 1 Wanneer u tekst invoert met het virtuele toetsenbord of het toetsenblok, tikt u op **12!?** of op **123**.
- 2 Tik op **X** en op **Instellingen voor toetsenbord**.

Een schrijftaal toevoegen voor tekstinvoer

- 1 Wanneer u tekst invoert met het virtuele toetsenbord of het toetsenblok, tikt u op **12!?** of op **123**.
- 2 Tik op **X** en op **Instellingen voor toetsenbord**.
- 3 Tik op **Talen > Schrijftalen** en markeer de relevante selectievakjes. Tik op **OK** om uw keuze te bevestigen.

-  Tik op de toets voor de invoertaal, bijvoorbeeld **EN**, om tussen talen te wisselen.

Instellingen voor tekstinvoer

Bij het invoeren van tekst door middel van het virtuele toetsenbord of het toetsenblok kunt u toegang krijgen tot een menu met tekstinvoerstellingen dat u helpt om opties in te stellen voor tekstvoorspelling. U kunt bijvoorbeeld beslissen hoe u wilt dat uw telefoon

woordalternatieven presenteert en woorden corrigeert terwijl u typt of de tekst invoerapplicatie inschakelen om nieuwe woorden die u schrijft te onthouden.

Tekstinvoerinstellingen wijzigen

- 1 Wanneer u tekst invoert met het virtuele toetsenbord of het toetsenblok, tikt u op  of op .
- 2 Tik op  en vervolgens op **Instellingen voor toetsenbord** > **Instellingen voor tekstinput** en selecteer de relevante instellingen.

Tekst invoeren met spraakinvoer



Als u tekst invoert, kunt u de spraakinvoerfunctie gebruiken in plaats van de woorden te typen. Zeg gewoon de woorden die u wilt invoeren. Spraakinvoer is een experimentele technologie van Google™, en is beschikbaar voor een aantal talen en landen.

U hebt een gegevensverbinding op een mobiele telefoon of een Wi-Fi®-netwerk nodig om deze dienst te gebruiken. Dit kan extra kosten met zich meebrengen.

Steminput inschakelen

- 1 Wanneer u tekst invoert met het virtuele toetsenbord of het toetsenblok, tikt u op  of op .
- 2 Tik op  en op **Instellingen voor toetsenbord**.
- 3 Schakel het selectievakje **Toets voor Google voice-typen** in.
- 4 Druk op  om uw instellingen op te slaan. Er verschijnt een microfoonpictogram  op uw virtuele toetsenbord of toetsenblok.

Tekst invoeren met spraakinvoer

- 1 Zorg er voor dat de functie spraakinvoer is ingeschakeld en dat u over een actieve gegevensverbinding beschikt.
- 2 Tik op  als dit op uw virtuele toetsenbord of toetsenblok verschijnt. Wanneer de invoertaaltoets, bijvoorbeeld **EN**, verschijnt, houd deze dan aangeraakt.
- 3 Als  verschijnt, spreekt u om tekst in te voeren. Als u klaar bent, tikt u opnieuw op . De voorgestelde tekst verschijnt.
- 4 Bewerk de tekst zonnodig met de hand.

Uw apparaat aanpassen

U kunt verschillende apparaatinstellingen aan uw wensen aanpassen. U kunt bijvoorbeeld de taal wijzigen, een eigen beltoon toevoegen, of de schermhelderheid wijzigen.

Het volume aanpassen

U kunt het beltoonvolume aanpassen voor inkomende gesprekken en meldingen evenals voor het afspelen van muziek en video.

Het volume van de beltoon aanpassen met de volumetoets

- Druk de volumetoets omhoog of omlaag.

Het afspeelvolume voor media aanpassen met de volumetoets

- Druk de volumetoets omhoog of omlaag wanneer u muziek afspeelt of een video bekijkt.

De geluidsinstellingen aanpassen

U kunt verschillende geluidsinstellingen aanpassen. U kunt bijvoorbeeld uw apparaat instellen op de stille modus zodat hij tijdens een vergadering niet overgaat.

De trilstand instellen voor het apparaat

- Druk de volumetoets omlaag tot  in de statusbalk wordt weergegeven.
- U kunt ook de aan/uittoets  ingedrukt houden en op  tikken in het menu dat verschijnt om het apparaat in de trilstand te plaatsen.

De stille modus instellen voor het apparaat

- Druk de volumetoets omlaag tot  in de statusbalk wordt weergegeven.
- U kunt ook de aan/uittoets  ingedrukt houden en op  tikken in het menu dat verschijnt om het apparaat in de stille modus te plaatsen.

De tril- en belmodus instellen voor het apparaat

- 1 Tik op het Startscherm op .
- 2 Ga naar en tik op **Instellingen** > **Geluid**.
- 3 Schakel het selectievakje **Trillen als telefoon overgaat** in.

Datum en tijd

U kunt de datum en tijd op uw apparaat wijzigen.

De datum handmatig instellen

- 1 Tik vanaf het Startscherm op .
- 2 Ga naar en tik op **Instellingen** > **Datum en tijd**.
- 3 Schakel het selectievakje **Automatische tijd en datum** uit indien dit is ingeschakeld.
- 4 Tik op **Datum instellen**.
- 5 Pas de datum aan door naar boven of beneden te schuiven.
- 6 Tik op **Gereed**.

De tijd handmatig instellen

- 1 Tik vanuit Startscherm op .
- 2 Ga naar en tik op **Instellingen** > **Datum en tijd**.
- 3 Schakel het selectievakje **Automatische tijd en datum** uit indien dit is ingeschakeld.
- 4 Tik op **Tijd instellen**.
- 5 Schuif omhoog of omlaag om het uur en de minuten aan te passen.
- 6 Scrol, indien van toepassing, omhoog om **am** te wijzigen in **pm**, of vice versa.
- 7 Tik op **Gereed**.

De tijdzone instellen

- 1 Tik op het Startscherm op .
- 2 Ga naar en tik op **Instellingen** > **Datum en tijd**.
- 3 Schakel het selectievakje **Automatische tijdzone** uit indien dit is ingeschakeld.
- 4 Tik op **Tijdzone selecteren**.
- 5 Selecteer een optie.

Instellingen voor beltonen

Een ringtone instellen

- 1 Tik op het Startscherm op .
- 2 Ga naar en tik op **Instellingen** > **Geluid** > **Beltoon telefoon**.
- 3 Selecteer een ringtone.
- 4 Tik op **Gereed**.

Aanraaktonen inschakelen

- 1 Tik op Startscherm op .
- 2 Ga naar en tik op **Instellingen** > **Geluid**.
- 3 Schakel de selectievakjes **Aanraaktonen vr toetsenblok** en **Aanraakgeluiden** in.

Het meldingsgeluid selecteren

- 1 Tik op het Startscherm op .
- 2 Ga naar en tik op **Instellingen** > **Geluid** > **Standaardmelding**.
- 3 Selecteer het geluid dat moet klinken bij ontvangst van een melding.
- 4 Tik op **Gereed**.

Scherminstellingen

De schermhelderheid aanpassen

- 1 Tik op het Startscherm op .
- 2 Ga naar en tik op **Instellingen** > **Scherminstellingen** > **Helderheid**.
- 3 Versleep de schuifregelaar om de helderheid in te stellen.
- 4 Tik op **OK**.

-  Het helderheidsniveau heeft een invloed op uw batterijprestaties. Zie *De prestaties van de batterij verbeteren* voor tips over het verbeteren van de batterijprestaties.

Het scherm op trillen instellen

- 1 Tik op Startscherm op .
- 2 Ga naar en tik op **Instellingen** > **Geluid**.
- 3 Schakel het selectievakje **Trillen bij aanraking** in. Het scherm trilt nu wanneer u op selectietoetsen en op bepaalde applicaties tikt.

Opgeven na hoeveel tijd het scherm moet worden uitgeschakeld als de telefoon niet wordt gebruikt

- 1 Tik op het Startscherm op .
- 2 Ga naar en tik op **Instellingen** > **Scherminstellingen** > **Slaapstand**.
- 3 Selecteer een optie.

-  Als u het scherm snel wilt uitschakelen, drukt u kort op de aan/uit-toets .

Het scherm actief houden terwijl het apparaat wordt opgeladen



- 1 Tik op het Startscherm op .
- 2 Ga naar en tik op **Instellingen** > **Opties voor ontwikkelaars**.
- 3 Schakel het selectievakje **Stand-by** in.

Taalinstellingen

U kunt een standaardtaal selecteren voor uw apparaat en deze later weer wijzigen.

De taal wijzigen

- 1 Tik op het Start scherm op .
- 2 Ga naar en tik op **Instellingen** > **Taal en invoer** > **Taal**.
- 3 Selecteer een optie.
- 4 Tik op **OK**.

Als u de verkeerde taal kiest en u de menuteksten niet meer kunt lezen, zoekt u het pictogram  en tikt u erop. Selecteer vervolgens de tekst naast  en selecteer de eerste vermelding in het menu dat verschijnt. U kunt vervolgens de gewenste taal selecteren.

Vliegmodus

In de vliegmodus zijn de netwerk- en radiozenders en -ontvangers uitgeschakeld om storingen in gevoelige apparatuur te vermijden. U kunt echter nog altijd games spelen, naar muziek luisteren, video's bekijken en andere content, zolang deze content op uw geheugenkaart of in het interne geheugen wordt opgeslagen. U kunt ook gewaarschuwd worden door alarmen als deze geactiveerd zijn.

- 💡 Inschakelen van de vliegmodus beperkt het batterijgebruik.

De vliegmodus inschakelen

- 1 Tik vanuit Start scherm op .
- 2 Ga naar en tik op **Instellingen** > **Meer...**
- 3 Schakel het selectievakje **Vliegmodus** in.

- 💡 U kunt ook de aan/uittoets ingedrukt houden  en **Vliegmodus** selecteren in het menu dat verschijnt.

De geluidswaergave verbeteren

U kunt de geluidswaergave van de luidsprekers in uw apparaat verbeteren met functies zoals Clear Phase™- en xLOUD™-technologie.

De Clear Phase™-technologie gebruiken

Gebruik de Clear Phase™-technologie van Sony om automatisch de geluidskwaliteit aan te passen van de interne luidsprekers van uw apparaat voor een schoner en natuurlijker geluid.

De geluidskwaliteit van de luidspreker verbeteren met Clear Phase™

- 1 Tik op het Start scherm op .
- 2 Ga naar en tik op **Instellingen** > **Geluid**.
- 3 Schakel het selectievakje **Clear Phase™** in.

Inschakelen van de functie Clear Phase™ heeft geen invloed op toepassingen voor gesproken communicatie. De geluidskwaliteit voor gesprekken wordt bijvoorbeeld niet veranderd.

De xLOUD™-technologie gebruiken

Gebruik de xLOUD™-technologie van Sony voor het filteren van geluid om het volume van de luidspreker te verhogen zonder aan kwaliteit in te leveren. Geniet van een dynamischer geluid bij het luisteren naar uw favoriete nummers.

Het volume van de luidspreker verbeteren met xLOUD™

- 1 Tik op het Startscherm op .
- 2 Ga naar en tik op **Instellingen** > **Geluid**.
- 3 Schakel het selectievakje **xLOUD™** in.

Inschakelen van de functie xLOUD™ heeft geen invloed op toepassingen voor gesproken communicatie. De geluidskwaliteit voor gesprekken wordt bijvoorbeeld niet veranderd.

Geheugen

U kunt content opslaan in het interne geheugen van het apparaat en op een geheugenkaart.

Geheugenkaart

Het apparaat biedt ondersteuning voor microSD™-kaarten. Deze kaarten worden gebruikt voor media-inhoud. Dit type kaart kan ook in andere compatibele apparaten worden gebruikt als draadbare geheugenkaart.

U zult mogelijk apart een geheugenkaart moeten aanschaffen.

De geheugenkaart veilig verwijderen

U kunt de geheugenkaart veilig verwijderen op elk moment wanneer uw telefoon is uitgeschakeld. Als u de geheugenkaart wilt verwijderen wanneer uw telefoon is ingeschakeld, moet u de geheugenkaart eerst logisch ontkoppelen voordat u deze fysiek uit de telefoon verwijderd. Hiermee voorkomt u beschadigingen aan de geheugenkaart zelf of mogelijk verlies van de gegevens die op de geheugenkaart zijn opgeslagen.

De geheugenkaart ontkoppelen

- 1 Tik op het Startscherm op .
- 2 Ga naar en tik op **Instellingen** > **Opslagruimte** > **SD-kaart ontkoppelen**.

De geheugenkaart formatteren

U kunt de geheugenkaart formatteren op uw apparaat, bijvoorbeeld om geheugen vrij te maken. Dit betekent dat u alle gegevens op de kaart wist.

Alle content op de geheugenkaart wordt gewist wanneer u deze formatteert. Zorg dat u een back-up maakt van alle zaken die u wilt behouden voordat u de geheugenkaart formatteert. Als u een back-up wilt maken van uw content, kunt u deze kopiëren naar de computer. Zie voor meer informatie het hoofdstuk *Uw apparaat aansluiten op een computer* op pagina 113.

Een headset gebruiken



Gebruik de meegeleverde accessoires bij uw apparaat, of andere compatibele accessoires, voor de beste prestaties.

Een headset gebruiken

- 1 Verbind de headset met uw apparaat.
- 2 Als u een gesprek wilt beantwoorden, drukt u op de toets voor afhandeling van gesprekken.
- 3 Als u een gesprek wilt beëindigen, drukt u op de toets voor afhandeling van gesprekken.

Als er geen headset bij het apparaat is geleverd, kunt u deze afzonderlijk aanschaffen.

- ☛ Als u naar muziek luistert, stopt de muziek wanneer u een gesprek beantwoordt en gaat de muziek verder nadat u het gesprek hebt beëindigt.

Instellingen voor internet en berichten

Als u SMS- en MMS-berichten wilt verzenden en toegang wilt hebben tot internet, moet u over een mobiele gegevensverbinding beschikken en de juiste instellingen configureren. Er zijn verschillende manieren om deze instellingen op te halen:

- Voor de meeste mobiele telefoonnetwerken en operators worden de instellingen voor internet en berichten vooraf op het apparaat geïnstalleerd. U kunt vervolgens direct internet gebruiken en berichten verzenden.
- In sommige gevallen hebt u de mogelijkheid om instellingen voor internet en berichten te downloaden wanneer u het apparaat voor de eerste keer inschakelt. Het is ook mogelijk om deze instellingen later te downloaden via het menu **Instellingen**.
- U kunt op elk moment handmatig instellingen voor internet en berichten op het apparaat toevoegen en wijzigen. Neem contact op met uw netwerkoperator voor gedetailleerde informatie over de instellingen voor internet en berichten.

Instellingen voor internet en berichten downloaden

- 1 Tik op het Startscherm op .
- 2 Ga naar en tik op **Instellingen** > **Xperia™** > **Internetinstellingen**.
- 3 Tik op **Accept..**

De standaardinstellingen voor internet herstellen

- 1 Tik op het Startscherm op .
- 2 Tik op **Instellingen** > **Meer...** > **Mobiele netwerken** > **Namen toegangspunten**.
- 3 Druk op .
- 4 Tik op **Standaardinstellingen**.

Namen toegangspunten (APNs)

Een APN wordt gebruikt voor het opzetten van een gegevensverbinding tussen uw apparaat en internet. De APN definieert welk type IP-adres te gebruiken, welke beveiligingsmethodes aan te roepen, en welke fixed-end verbindingen te gebruiken. De APN controleren is handig als u geen toegang kunt krijgen tot internet, geen gegevensverbinding hebt, of geen MMS-berichten kunt verzenden of ontvangen.

De huidige APN weergeven

- 1 Tik op het Startscherm op .
- 2 Ga naar en tik op **Instellingen** > **Meer...** > **Mobiele netwerken**.
- 3 Tik op **Namen toegangspunten**.

Als er meerdere verbindingen beschikbaar zijn, wordt de actieve netwerkverbinding aangegeven met een geselecteerd keuzerondje.

Handmatig internetinstellingen toevoegen

- 1 Tik vanaf het Startscherm op .
- 2 Ga naar en tik op **Instellingen** > **Meer...** > **Mobiele netwerken** > **Namen toegangspunten**.
- 3 Tik op .
- 4 Tik op **Nieuwe APN**.
- 5 Tik op **Naam** en vul de naam in voor het netwerkprofiel dat u wilt aanmaken.
- 6 Tik op **APN** en vul de naam van het toegangspunt in.
- 7 Vul alle overige informatie in die vereist is door uw netwerkprovider.
- 8 Tik op  en tik vervolgens op **Opslaan**.

Gebruiksgegevens

Voor kwaliteitsdoeleinden verzamelt Sony anonieme bugrapporten en statistieken over uw apparaat. Geen van de verzamelde informatie bevat persoonlijke gegevens.

Verzenden van gebruiksgegevens toestaan

- 1 Tik op het Startscherm op .
- 2 Ga naar en tik op **Instellingen** > **Xperia™** > **Instellingen voor gebruiksgegevens**.
- 3 Schakel het selectievakje **Gebruiksinfo verzenden** in indien dit is uitgeschakeld.
- 4 Tik op **Akkoord** om het verzenden van gebruiksgegevens toe te staan.

Gegevensgebruik beheren

Volg en beheer de hoeveelheid gegevens die naar en van uw apparaat worden verzonden gedurende een bepaalde periode. U kunt bijvoorbeeld waarschuwingen en limieten voor gegevensgebruik instellen op uw apparaat om extra kosten te vermijden. U kunt ook de hoeveelheid gegevens beperken die door individuele applicaties wordt gebruikt.

Door de instellingen voor gegevensgebruik aan te passen, kunt u meer controle krijgen over het gegevensgebruik. Dit garandeert echter niet dat u geen extra kosten zult oplopen.

Toegang tot instellingen voor gegevensgebruik

- 1 Tik op het Startscherm op .
- 2 Ga naar en tik op **Instellingen** > **Datagebruik**.

Dataverkeer in- of uitschakelen

- 1 Tik op het Startscherm op .
- 2 Ga naar en tik op **Instellingen** > **Datagebruik**.
- 3 Tik op de aan-uitschakelaar naast **Mobiel dataverkeer** om het dataverkeer in of uit te schakelen.

- 💡 U kunt dataverkeer ook in- of uitschakelen door het selectievakje **Mobiel dataverkeer** onder **Instellingen** > **Meer...** > **Mobiele netwerken** te selecteren of deselecteren.

Een waarschuwing voor gegevensgebruik instellen

- 1 Zorg ervoor dat u gegevensverkeer hebt ingeschakeld.
- 2 Tik op het Startscherm op .
- 3 Ga naar en tik op **Instellingen** > **Datagebruik**.
- 4 Als u het waarschuwingsniveau wilt instellen, sleept u de lijnen naar de gewenste waarden. U ontvangt een waarschuwingsbericht wanneer de hoeveelheid gegevens het ingestelde niveau nadert.

Een limiet voor gegevensgebruik instellen

- 1 Zorg ervoor dat u gegevensverkeer hebt ingeschakeld.
- 2 Tik op het Startscherm op .
- 3 Ga naar en tik op **Instellingen** > **Datagebruik**.
- 4 Schakel het selectievakje **Mobiele datalimiet instellen** in indien dit is uitgeschakeld en tik dan op **OK**.
- 5 Om de limiet voor gegevensgebruik in te stellen, sleept u de lijnen naar de gewenste waarden.

Wanneer uw gegevensgebruik de limiet bereikt, wordt gegevensverkeer op uw apparaat automatisch uitgeschakeld.

Het gegevensgebruik van individuele applicaties beheren

- 1 Tik op het Startscherm op .
- 2 Ga naar en tik op **Instellingen** > **Datagebruik**.
- 3 Zoek en tik op de gewenste applicatie.
- 4 Breng de noodzakelijke wijzigingen aan in de limiet voor gegevensgebruik, beperk achtergrondgegevens of beperk alle gegevensverkeer voor de applicatie.
- 5 Voor meer specifieke instellingen voor de applicatie tikt u op **Instellingen voor app weergeven** en brengt u de gewenste wijzigingen aan.

Specifieke instellingen voor een applicatie zijn niet altijd beschikbaar.

- ☛ De prestaties van individuele applicaties kunnen worden beïnvloed als u de betreffende instellingen voor gegevensgebruik wijzigt.

Mobiele netwerkinstellingen

Afhankelijk van welke mobiele netwerken in de verschillende gebieden beschikbaar zijn, schakelt het apparaat automatisch tussen de mobiele netwerken. U kunt het apparaat ook handmatig instellen om toegang te krijgen tot een bepaald type mobiel netwerk, bijvoorbeeld WCDMA of GSM.

Een netwerkmodus selecteren

- 1 Tik op het Startscherm op .
- 2 Ga naar en tik op **Instellingen** > **Meer...** > **Mobiele netwerken**.
- 3 Tik op **Netwerkmodus**.
- 4 Selecteer een netwerkmodus.

Handmatig een ander netwerk selecteren

- 1 Tik op het Startscherm op .
- 2 Ga naar en tik op **Instellingen** > **Meer...** > **Mobiele netwerken** > **Mobiele providers**.
- 3 Tik op **Zoekmodus** > **Handmatig**.
- 4 Selecteer een netwerk.

Als u handmatig een netwerk zoekt, wordt er op het apparaat niet naar andere netwerken gezocht, zelfs wanneer u zich buiten het bereik van het geselecteerde netwerk begeeft.

Automatische netwerkselectie activeren

- 1 Tik op het Startscherm op .
- 2 Ga naar en tik op **Instellingen** > **Meer...** > **Mobiele netwerken** > **Mobiele providers**.
- 3 Tik op **Zoekmodus**.
- 4 Tik op **Automatisch**.

Gegevensverkeer uitschakelen

U kunt alle gegevensverbindingen uitschakelen met uw apparaat om ongewenste downloads en synchronisaties te voorkomen. Neem contact op met uw netwerkoperator als u gedetailleerde informatie nodig hebt over uw abonnement en de kosten van gegevensverkeer.

- Wanneer gegevensverkeer is uitgeschakeld, kunt u nog altijd Wi-Fi®- en Bluetooth™-verbindingen gebruiken. U kunt ook MMS-berichten verzenden en ontvangen.

Alle gegevensverkeer uitschakelen

- 1 Tik op het Startscherm op .
- 2 Ga naar en tik op **Instellingen** > **Meer...** > **Mobiele netwerken**.
- 3 Schakel het selectievakje **Mobiel dataverkeer** uit.

Gegevensroaming

Sommige netwerkoperators staan mobiele dataverbindingen via mobiel netwerken toe wanneer u buiten zich buiten uw thuisnetwerk bevindt (roaming). Er kunnen kosten voor gegevensoverdracht in rekening worden gebracht. Neem contact op met uw netwerkoperator voor meer informatie.

Toepassingen kunnen soms de internetverbinding gebruiken in uw thuisnetwerk zonder dat hiervan melding wordt gemaakt. Dit gebeurt bijvoorbeeld bij het verzenden van zoek- en synchronisatieverzoeken. Er kunnen extra kosten van toepassing zijn wanneer dergelijke internetverbindingen tot stand worden gebracht wanneer u roamt. Neem contact op met uw netwerkoperator voor meer informatie.

Gegevensroaming activeren

- 1 Tik vanaf het Startscherm op .
- 2 Ga naar en tik op **Instellingen** > **Meer...** > **Mobiele netwerken**.
- 3 Schakel het selectievakje **Gegevensroaming** in.

U kunt gegevensroaming niet activeren wanneer gegevensverbindingen zijn uitgeschakeld.

Google Play™

Aan de slag met Google Play™

Open Google Play™ en ga een wereld van applicaties en games binnen. U kunt bladeren door deze applicaties en games met behulp van verschillende categorieën. U kunt ook feedback geven voor applicaties en games, en deze een waarderingsscore geven.

U moet beschikken over een Google™-account voordat u Google Play™ kunt gebruiken. Zie *Een Google™-account instellen op uw apparaat* op pagina 58 voor meer informatie.

Google Play™ is mogelijk niet beschikbaar in alle landen of regio's

Google Play™ openen

- 1 Tik op het Startscherm op .
- 2 Tik op **Play Store**.

Downloaden van Google Play™

U kunt allerlei soorten applicaties van Google Play™ downloaden, waaronder gratis applicaties.

Voordat u applicaties downloadt

Voordat u met downloaden vanaf Google Play™ begint, moet u voor een werkende internetverbinding zorgen.

Bedenk ook dat voor het downloaden van content naar uw toestel mogelijk kosten voor gegevensverkeer in rekening worden gebracht. Neem contact op met uw operator voor meer informatie.

Een gratis applicatie downloaden

- 1 Zoek in Google Play™ een item dat u wilt downloaden door te bladeren door categorieën of via de zoekfunctie.
- 2 Tik op het item waarvoor u de details wilt weergeven en volg de instructies op om de installatie te voltooien.

Een applicatie downloaden waarvoor u moet betalen

- 1 Zoek in Google Play™ een item dat u wilt downloaden door te bladeren door categorieën of de zoekfunctie te gebruiken.
- 2 Tik op het item waarvoor u de details wilt weergeven en volg de instructies op om de aankoop te voltooien.

Een gedownloade applicatie openen

- 1 Druk in Google Play™ op  en tik op **Mijn apps**.
- 2 Tik op de gedownloade applicatie.

 U kunt gedownloade applicaties ook openen vanaf het applicatiescherm.

Toepassingsgegevens wissen

Mogelijk moet u soms gegevens voor een toepassing wissen. Dit kan zich voordoen als het geheugen van de toepassing bijvoorbeeld bijna vol is of als u de highscores voor een game wilt wissen. U wilt mogelijk ook inkomende e-mailberichten, SMS-berichten en MMS-berichten in sommige toepassingen wissen.

Alle cachegegevens voor een applicatie wissen

- 1 Tik op het Startscherm op .
- 2 Tik op **Instellingen**.
- 3 Tik op **Apps**.
- 4 Tik op de applicatie waarvoor u alle cachegegevens wilt wissen.
- 5 Tik op **Cache wissen**.

Voor sommige applicaties is het niet mogelijk om de cachegegevens te wissen.

Een geïnstalleerde toepassing verwijderen

- 1 Tik op het Startscherm op .
- 2 Tik op **Instellingen**.
- 3 Tik op **Apps**.
- 4 Selecteer de applicatie die u wilt verwijderen.
- 5 Tik op **Verwijderen**.

Bepaalde vooraf geïnstalleerde toepassingen kunnen niet worden verwijderd.

Machtigingen

Sommige toepassingen hebben toegang nodig tot gegevens, instellingen en verschillende functies op het apparaat om goed te kunnen werken. In dat geval hebben ze de betreffende machtigingen van u nodig. Een toepassing voor navigatiedoeleinden heeft bijvoorbeeld machtigingen nodig om gegevens te verzenden en te ontvangen en informatie te krijgen over uw locatie. Sommige toepassingen maken mogelijk misbruik van hun machtigingen door gegevens te stelen of te verwijderen of uw locatie door te geven. Zorg ervoor dat u alleen toepassingen installeert die u vertrouwt en alleen machtigingen geeft aan toepassingen die u vertrouwt.

De machtigingen voor een toepassing weergeven

- 1 Tik op Startscherm op .
- 2 Tik op **Instellingen**.
- 3 Tik op **Apps**.
- 4 Tik op de gewenste applicatie.
- 5 Schuif omlaag om de relevante details weer te geven onder **Machtigingen**.

Applicaties installeren die niet afkomstig zijn van Google Play™

Als u applicaties installeert van onbekende oorsprong of uit een onbetrouwbare bron, kan uw apparaat beschadigd raken. Het apparaat is standaard zo ingesteld dat de installatie van dergelijke applicaties wordt geblokkeerd. U kunt deze instelling echter wijzigen en het installeren van applicaties uit onbekende bronnen toestaan.

Sony biedt geen garantie voor de prestaties van applicaties of content van derden die via downloaden of op een andere manier naar uw apparaat zijn overgebracht. Sony is evenmin verantwoordelijk voor eventuele schade aan, of een verminderd prestatievermogen van, uw apparaat als die schade of dat verminderde prestatievermogen is toe te schrijven aan het overbrengen van content van derden. Gebruik alleen content uit betrouwbare bronnen. Neem contact op met de leverancier van de content als u vragen hebt of problemen ondervindt.

De installatie toestaan van applicaties die niet afkomstig zijn uit Google Play™

- 1 Tik op het Startscherm op .
- 2 Ga naar en tik op **Instellingen** > **Beveiliging**.
- 3 Schakel het selectievakje **Onbekende bronnen** in.

Bellen

Noodoproepen

Uw apparaat ondersteunt internationale alarmnummers, bijvoorbeeld 112 of 911. Dit houdt in dat u deze nummers normaal vanuit elk land kunt bellen om een noodoproep te doen, met of zonder simkaart in het toestel, zolang u zich binnen het bereik van een netwerk bevindt.

Een alarmnummer bellen

- 1 Tik op het Startscherm op .
 - 2 Ga naar en tik op **Telefoon**.
 - 3 Voer het alarmnummer in en tik op **Oproep**. Als u een nummer wilt verwijderen, tikt u op .
- 💡 U kunt ook alarmnummers bellen wanneer er geen SIM-kaart in de telefoon zit of wanneer uitgaande gesprekken zijn geblokkeerd.

Een noodnummer bellen terwijl de SIM-kaart is vergrendeld

- 1 Tik op **Noodoproep**.
- 2 Voer het alarmnummer in en tik op **Oproep**. Als u een nummer wilt verwijderen, tikt u op .

Afhandeling van gesprekken

U kunt bellen door handmatig een telefoonnummer te kiezen, door op een nummer te tikken dat is opgeslagen in de contactenlijst of door op een telefoonnummer te tikken in de gesprekkenlijst. U kunt u smart dial functie gebruiken om snel nummers te zoeken in uw contacten en gesprekkenlijst.

Wanneer u belt, werkt de hoofdmicrofoon van het apparaat in combinatie met de tweede microfoon om ruis en achtergrondgeluiden te onderdrukken.

Bedek de tweede microfoon niet tijdens het bellen.

Bellen door een nummer te kiezen

- 1 Tik op het Startscherm op .
- 2 Ga naar en tik op **Telefoon**.
- 3 Voer het nummer van de ontvanger in en tik op **Oproep**. Als u een nummer wilt verwijderen, tikt u op .

Bellen met smart dial

- 1 Tik op het Startscherm op .
- 2 Ga naar en tik op **Telefoon**.
- 3 Gebruik het toetsenbord om letters of nummers in te voeren die horen bij het contact dat u wilt bellen. Als u elke letter of elk nummer invoert, wordt er een lijst met mogelijkheden weergegeven.
- 4 Tik op het contact dat u wilt bellen.

Een gesprek beëindigen

- Tik op .

Een internationaal gesprek voeren

- 1 Tik op het Startscherm op .
- 2 Ga naar en tik op **Telefoon**.
- 3 Raak 0 en houd deze waarde vast tot er een plusteken (+) wordt weergegeven.
- 4 Voer de landcode, het netnummer (zonder de eerste 0) en het telefoonnummer in. Tik vervolgens op **Oproep**.

Een oproep beantwoorden

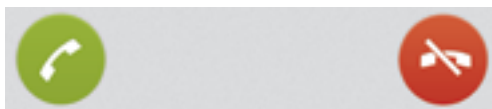

- Sleep  naar rechts over het scherm.
Als u een normale hoofdtelefoon zonder microfoon gebruikt, moet u de hoofdtelefoon uit de headsetaansluiting verwijderen voordat u de oproep kunt beantwoorden.

Een gesprek weigeren

- Sleep  naar links over het scherm.

Een tweede gesprek weigeren

- Tik op **Bezet** wanneer u een herhaalde pieptoon hoort tijdens een gesprek.

Het volume van de oorspeaker veranderen tijdens een oproep

- Druk de volumetoets omhoog of omlaag.

De luidspreker inschakelen tijdens een gesprek

- Tik op .

De microfoon dempen tijdens een gesprek

- Tik op .

Het scherm activeren tijdens een gesprek

- Druk op .

Cijfers invoeren tijdens een gesprek

- 1 Tik tijdens een gesprek op . Er wordt een toetsenblok weergegeven.
- 2 Voer cijfers in.

De beltoon voor een inkomende oproep dempen

- Druk op de volumetoets als u een oproep ontvangt.

Recente gesprekken

In het oproeplogboek vindt u gemiste , ontvangen  en gekozen  oproepen.

Uw gemiste gesprekken weergeven

- 1 Als u een gemiste gesprek hebt, wordt  in de statusbalk weergegeven. Sleep de statusbalk omlaag.
- 2 Tik op **Gemiste oproep**.

De gesprekkenlijst weergeven

- 1 Tik op het Startscherm op .
- 2 Ga naar en tik op  > .
- 3 Tik op **Gesprekkenlijst tonen**.

Een nummer uit uw gesprekkenlijst bellen

- 1 Tik op het Startscherm op .
- 2 Ga naar en tik op **Telefoon**. De gesprekkenlijstweergave verschijnt bovenaan het scherm.
- 3 Als u een nummer direct wilt bellen, tikt u op het nummer. Als u een nummer wilt bewerken voordat u het belt, raakt u het gewenste nummer aan, houdt u het vast en tikt u op **Nummer bewerken voor bellen**.

U kunt ook een nummer bellen door op > > **Terugbellen** te tikken.

Een nummer uit de gesprekkenlijst toevoegen aan uw contacten

- 1 Tik op het Startscherm op .
- 2 Ga naar en tik op **Telefoon**. De gesprekkenlijstweergave verschijnt bovenaan het scherm.
- 3 Raak het nummer aan en houd het vast en tik op **Toevoegen aan Contacten**.
- 4 Tik op het gewenste contact of tik op **Nieuw contact maken**.
- 5 Bewerk de contactgegevens en tik op **Gereed**.

Voicemail

Als uw abonnement een voicemails-service omvat, dan kunnen bellers spraakberichten voor u achterlaten, wanneer u gesprekken niet kunt beantwoorden. Uw voicemailservicenummer wordt doorgaans op uw simkaart opgeslagen. Als dit niet het geval is, kunt u het nummer krijgen bij uw serviceprovider en het handmatig invoeren.

Uw voicemailnummer invoeren

- 1 Tik op het Startscherm op .
- 2 Ga naar en tik op **Instellingen > Oproepinstellingen > Instellingen voor voicemail > Voicemailnummer**.
- 3 Voer uw voicemailnummer in.
- 4 Tik op **OK**.

Uw voicemails-service bellen

- 1 Tik op het Startscherm op .
- 2 Ga naar en tik op **Telefoon**.
- 3 Raak **1** aan en houd deze waarde ingedrukt.

Meerdere gesprekken

Als u de wisselgespreksfunctie hebt geactiveerd, kunt u meerdere gesprekken tegelijk verwerken. Als u de functie hebt geactiveerd, klinkt er een pieptoon wanneer u nog een gesprek ontvangt.

Wisselgesprek activeren of deactiveren

- 1 Tik vanuit de Startscherm op .
- 2 Zoek de volgende opties en tik erop: **Instellingen > Oproepinstellingen > Aanvullende instellingen**.
- 3 Als u wisselgesprek wilt activeren of deactiveren, tikt u op **Wisselgesprek**.

Een tweede gesprek beantwoorden en het actieve gesprek in de wacht plaatsen

- Tik op **Beantw.** wanneer u een herhaalde pieptoon hoort tijdens een gesprek.

Een tweede gesprek tot stand brengen

- 1 Tik tijdens een gesprek op .
 - 2 Voer het nummer van de ontvanger in en tik op .
 - 3 Als de ontvanger antwoordt, wordt het eerste gesprek in de wacht geplaatst.
- 💡 Dezelfde procedure is van toepassing op alle volgende gesprekken.

Schakelen tussen meerdere gesprekken

- Als u wilt schakelen naar een ander gesprek en het huidige gesprek in de wacht wilt plaatsen, tikt u op het gewenste nummer of contact.

Het actieve gesprek beëindigen en terugkeren naar het volgende gesprek in de wacht

- Tik op .

Telefonische vergaderingen

Met telefonische vergaderingen of gesprekken met meerdere partijen kunt u gelijktijdig spreken met twee of meer personen.

Een telefonische vergadering tot stand brengen

- 1 Tik tijdens een gesprek op .
 - 2 Kies het nummer van de tweede deelnemer en tik op .
 - 3 Als de tweede deelnemer antwoordt, wordt het eerste gesprek in de wacht geplaatst.
 - 4 Tik op .
- 💡 Herhaal stap 1 tot en met 4 om meer deelnemers toe te voegen.

Een privégesprek met een deelnemer aan een telefonische vergadering voeren

- 1 Tik tijdens een actieve telefonische vergadering op de knop met het aantal deelnemers. Tik bijvoorbeeld op **3 deelnemers** als het gesprek drie deelnemers heeft.
- 2 Tik op de naam van de deelnemer met wie u een privégesprek wilt voeren.
- 3 Als u het privégesprek wilt beëindigen en wilt terugkeren naar de telefonische vergadering, tikt u op .

Een deelnemer vrijgeven vanuit een telefonische vergadering

- 1 Tik tijdens een actieve telefonische vergadering op de knop met het aantal deelnemers. Tik bijvoorbeeld op **3 deelnemers** als er drie deelnemers zijn.
- 2 Tik op  naast de deelnemer die u wilt vrijgeven.

Een telefonische vergadering beëindigen

- Tik tijdens het gesprek op .

Oproepinstellingen

Gesprekken blokkeren

U kunt alle categorieën of slechts bepaalde categorieën van inkomende en uitgaande gesprekken blokkeren. Wanneer u de gespreksblokkeringsfunctie voor de eerste keer gebruikt, moet u eerst uw PUK-code (Personal Unblocking Key) invoeren en vervolgens een nieuw wachtwoord invoeren om de gespreksblokkeringsfunctie te activeren.

Inkomende of uitgaande gesprekken blokkeren

- 1 Tik op het Startscherm op .
- 2 Ga naar en tik op **Instellingen** > **Oproepinstellingen** > **Gespreksblokkering**.
- 3 Selecteer een optie.
- 4 Voer het wachtwoord in en tik op **Insch..**

Een gesprek weigeren met een bericht

U kunt een gesprek weigeren met een vooraf gedefinieerd bericht. Wanneer u gesprek weigert met een dergelijk bericht, wordt het bericht automatisch naar de beller gestuurd en op uw apparaat opgeslagen.

Op uw apparaat zijn zes berichten reeds voorgedefinieerd. U kunt kiezen uit deze vooraf gedefinieerde berichten, die desgewenst kunnen worden bewerkt.

Een gesprek weigeren met een vooraf gedefinieerd bericht

- Sleep **Weigeren met bericht** omhoog en selecteer vervolgens een bericht.

Een tweede gesprek weigeren met een vooraf gedefinieerd bericht

- Sleep **Weigeren met bericht** omhoog en selecteer vervolgens een bericht wanneer u tijdens een gesprek een herhalende pieptoon hoort.

Het bericht bewerken dat wordt gebruikt om een gesprek te weigeren

- 1 Tik op het Startscherm op .
- 2 Ga naar en tik op **Instellingen** > **Oproepinstellingen** > **Gespr. weigeren met bericht**.
- 3 Tik op het bericht dat u wilt bewerken en breng de benodigde wijzigingen aan.
- 4 Als u klaar bent, tikt u op **OK**.

Oproepen doorschakelen

U kunt oproepen bijvoorbeeld naar een ander telefoonnummer of een antwoorddienst doorschakelen.

Gesprekken doorschakelen

- 1 Tik op het Startscherm op .
- 2 Ga naar en tik op **Instellingen** > **Oproepinstellingen** > **Gesprekken doorsch..**
- 3 Selecteer een optie.
- 4 Voer het nummer in waarnaar u de gesprekken wilt doorschakelen en tik vervolgens op **Insch..**

Gesprekken doorschakelen uitschakelen

- 1 Tik op het Startscherm op .
- 2 Ga naar en tik op **Instellingen** > **Oproepinstellingen** > **Gesprekken doorsch..**
- 3 Selecteer een optie en tik vervolgens op **Uitsch..**

Uw telefoonnummer weergeven of verbergen

U kunt kiezen of u uw telefoonnummer wilt weergegeven of verbergen op het apparaat van ontvangers wanneer u ze belt.

Uw telefoonnummer weergeven of verbergen

- 1 Tik op het Startscherm op .
- 2 Ga naar en tik op **Instellingen** > **Oproepinstellingen** > **Aanvullende instellingen** > **Beller-id**.

Nummers voor vaste belservice

Als u een PIN2-code hebt ontvangen van uw serviceprovider, kunt u een lijst met vaste nummers gebruiken om uitgaande gesprekken te beperken.

Vaste belservice in- of uitschakelen

- 1 Tik op het Startscherm op .
- 2 Ga naar en tik op **Instellingen** > **Oproepinstellingen** > **Vaste nummers**.
- 3 Tik op **Vaste nummers activ.** of **Vaste nummers deactiv.**
- 4 Voer uw PIN2-code in en tik op **OK**.

De lijst met geaccepteerde ontvangers voor gesprekken openen

- 1 Tik op het Startscherm op .
- 2 Ga naar en tik op **Instellingen** > **Oproepinstellingen** > **Vaste nummers** > **Vaste nummers**.

Contacten

Over Contacten

Gebruik de contactenapplicatie om alle nummers, e-mailadressen en overige contactgegevens op één plaats op te slaan en te beheren. Tik op een contact om alle communicatie met dat contact in één makkelijk overzicht weer te geven.

U kunt nieuwe contacten toevoegen aan uw telefoon en deze synchroniseren met de contacten die zijn opgeslagen in uw Google™-account, Microsoft® Exchange ActiveSync®-account of andere accounts die het synchroniseren van contacten ondersteunen. De contactenapplicatie maakt automatisch nieuwe contacten aan en helpt u bovendien bij het koppelen van gegevens, zoals e-mailadressen, met bestaande contacten.

Contacten overbrengen naar uw nieuwe apparaat



Er zijn verschillende manieren om contacten naar uw nieuwe apparaat over te brengen. Selecteer een overdrachtmethode die het beste bij uw situatie past.

Contacten overbrengen met een pc

U kunt een pc gebruiken om contacten van verschillende merken over te brengen, zoals iPhone, Samsung, HTC en Nokia.

U hebt hiervoor nodig:

- Een Windows®-pc met internetverbinding
- Een USB-kabel voor uw oude apparaat
- Een USB-kabel voor uw nieuwe Android™-apparaat
- Uw oude apparaat
- Uw nieuwe Android™-apparaat

Het programma PC Companion gebruiken om contacten over te brengen

Gebruik het programma PC Companion als u contacten met behulp van een computer over wilt brengen. Het is gratis en de installatiebestanden zijn al op uw nieuwe apparaat opgeslagen. PC Companion bevat ook een reeks andere functies zoals hulp bij het bijwerken van de apparaatsoftware.

PC Companion installeren

- 1 **Nieuw apparaat:** schakel uw nieuwe Android™-apparaat in en sluit deze met een USB-kabel aan op een pc.
- 2 **Nieuw apparaat:** Tik op **Install** om PC Companion op de pc te installeren.
- 3 **Computer:** Als een popup-venster verschijnt om u over beschikbare PC-software te melden, kiest u *Run Startme.exe*.
- 4 **Computer:** Klik op *Installeren* om de installatie te starten en volg de aanwijzingen om de installatie te voltooien.

Contacten met PC Companion overbrengen naar uw nieuwe apparaat

- 1 Zorg ervoor dat PC Companion op uw pc is geïnstalleerd.
- 2 Open het PC Companion-programma op de pc, klik vervolgens op *Contacts Setup* en volg de instructies om uw contacten over te brengen.

Contacten overbrengen met een Apple® Mac®-computer

Ga naar *Transfer your contacts* voor uitgebreide instructies voor de manier waarop u een Apple Mac-computer kunt gebruiken voor het overbrengen van de contacten van uw oude apparaat.

Contacten overbrengen met behulp van synchronisatie-accounts

Uw apparaat werkt met populaire online synchronisatie-accounts zoals Google Sync™, Microsoft® Exchange ActiveSync® of Facebook™. Als u de contacten in uw oude apparaat of op uw computer hebt gesynchroniseerd met een online account, dan kunt u uw contacten met die account overbrengen naar uw nieuwe apparaat. Zie *Uw zakelijke e-mail, kalender en contacten synchroniseren* op pagina 119 voor meer informatie over synchroniseren.

De contacten op uw apparaat met een synchronisatieaccount synchroniseren

- 1 Tik vanuit Startscherm op  en tik vervolgens op .
- 2 Tik op  en tik vervolgens op **Instellingen > Accounts en synchr..**
- 3 Als u al een synchronisatieaccount hebt ingesteld en u met dit account wilt synchroniseren, tikt u op het account en tikt u op  en vervolgens op **Nu synchroniseren**.

Contacten overbrengen vanaf een SIM-kaart

Contacten importeren vanaf de SIM-kaart

- 1 Tik vanuit Startscherm op  en tik vervolgens op .
- 2 Druk op  en tik vervolgens op **Contacten importeren > SIM-kaart**.
- 3 Als u een synchronisatie-account hebt ingesteld, kunt u ervoor kiezen de contacten op de SIM-kaart onder die account toe te voegen. Of u kunt ervoor kiezen alleen deze contacten in het apparaat te gebruiken. Selecteer de gewenste optie.
- 4 Om een individueel contact te importeren, zoekt u het contact en tikt u erop. Tik als u alle contacten wilt importeren op **Alles importeren**.

Contacten overbrengen vanaf een geheugenkaart.

Contacten importeren vanaf een geheugenkaart

- 1 Tik op het Startscherm op  en vervolgens op .
- 2 Druk op  en tik op **Contacten importeren > SD-kaart**.
- 3 Als u een synchronisatie-account hebt ingesteld, kunt u de geïmporteerde contacten op geheugenkaarten onder die account toevoegen. Of u kunt ervoor kiezen alleen de geïmporteerde contacten in het apparaat te gebruiken. Selecteer de gewenste optie.
- 4 Als er meer dan één vCard-bestanden op de SD-kaart staan, wordt er een lijst weergegeven met verschillende batches van contacten die op het apparaat zijn opgeslagen, en de bijbehorende aanmaakdatums. Selecteer de batch die u wilt importeren.

Contacten ontvangen van andere apparaten

Telefooncontacten ontvangen die zijn verzonden met Bluetooth™ technologie

- 1 Zorg ervoor dat de Bluetooth™-functie is ingeschakeld en uw apparaat op zichtbaar is ingesteld. Indien niet kunt u geen gegevens van andere apparaten ontvangen.
- 2 Wanneer u wordt gevraagd om te bevestigen of u het bestand wilt ontvangen, tikt u op **Accepteren**.
- 3 Sleep het meldingsvenster omlaag en tik op het bestand dat u hebt ontvangen om de contactgegevens te importeren.

Contacten ontvangen die zijn verzonden met een berichtenservice

- 1 Wanneer u een nieuw SMS-bericht, MMS-bericht of e-mailbericht ontvangt, opent u dit bericht.
- 2 De ontvangen contactgegevens verschijnen als een vCard-bijlage. Tik op het vCard-bestand en houd het vast om een menu te openen en de contactgegevens op te slaan.

Contacten schermoverzicht

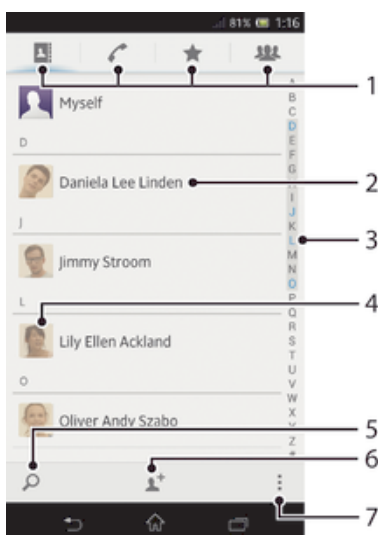

1 Tabblad voor snelkoppelingen

2 Tik op een contactpersoon om de details weer te geven.

3 Alfabetische index waarmee u in uw contacten kunt bladeren

4 Tik op de miniatuur van een contactpersoon om het snelle contactmenu te openen.

5 Contacten zoeken

6 Maak een contact aan

7 Meer opties openen

Uw contacten beheren

U kunt uw contacten in enkele eenvoudige stappen aanmaken, bewerken en synchroniseren. U kunt contacts selecteren die in verschillende accounts zijn opgeslagen en instellen hoe u deze op het apparaat wilt weergeven.



Als u uw contacten met meer dan één account synchroniseert, kunt u contacten in het apparaat samenvoegen om duplicaten te vermijden.

Bij bepaalde synchronisatieservices, bijvoorbeeld bij bepaalde sociale netwerkservices, kunt u geen contactgegevens bewerken.

Uw contacten weergeven

- Tik in Startscherm op  en vervolgens op . Uw contacten worden hier genoemd.

Selecteren welke contacten moeten worden weergegeven in de applicatie Contacten

- 1 Tik op het Startscherm op  en vervolgens op .
- 2 Druk op  en tik op **Filteren**.
- 3 Selecteer en deselecteer de gewenste opties in de lijst die wordt weergegeven. Als u uw contacten met een synchronisatie-account hebt gesynchroniseerd, wordt dit account in de lijst weergegeven. U kunt op het account tikken om de lijst met opties verder uit te vouwen. Als u klaar bent, tikt u op **OK**.

Een contact toevoegen

- 1 Tik op het Startscherm op  en vervolgens op .
 - 2 Tik op .
 - 3 Als u uw contacten met één of meerdere accounts hebt gesynchroniseerd, selecteert u de account dat u voor dit contact wilt gebruiken of tikt u op **Telefooncontact** als u deze contact alleen op het apparaat wilt gebruiken.
 - 4 Voer de gewenste gegevens voor het contact in of selecteer deze.
 - 5 Als u klaar bent, tikt u op **Gereed**.
- Als u vóór het telefoonnummer van een contact een plusteken en de landcode toevoegt, kunt u ook bellen vanuit andere landen zonder het nummer te bewerken.

Een contact bewerken

- 1 Tik vanaf het Startscherm op  en vervolgens op .
- 2 Tik op het contact dat u wilt bewerken en tik dan op .
- 3 Bewerk de gewenste informatie. Als u klaar bent, tikt u op **Gereed**.

Een afbeelding koppelen aan een contact

- 1 Tik op het Startscherm op  en vervolgens op .
 - 2 Tik op het contact dat u wilt bewerken en tik dan op .
 - 3 Tik op  en selecteer de gewenste methode voor het toevoegen van de contactafbeelding.
 - 4 Als u de gewenste afbeelding hebt toegevoegd, tikt u op **Gereed**.
- U kunt ook een afbeelding aan een contact toevoegen vanuit de applicatie **Album**.

Uw communicatie met een contact weergeven

- 1 Tik vanaf het Startscherm op  en vervolgens op .
- 2 Tik op het contact dat u wilt weergeven.
- 3 Tik op of veeg over de filteritems onderaan het scherm om communicatie met het contact via andere media weer te geven.

Contacten verwijderen

- 1 Tik op het Startscherm op  en vervolgens op .
- 2 Houd het contact aangeraakt dat u wilt verwijderen. Als u alle contacten wilt verwijderen, drukt u op  en tikt u op **Diverse mark..**
- 3 Tik op de pijl omlaag om het vervolkeuzemenu te openen en selecteer dan **Alles markeren.**
- 4 Tik op  en op **OK.**

Contactgegevens over uzelf bewerken

- 1 Tik op het Startscherm op  en vervolgens op .
- 2 Tik op **Mijzelf** en op .
- 3 Voer de nieuwe gegevens in of maak de gewenste wijzigingen.
- 4 Als u klaar bent, tikt u op **Gereed.**

Dubbele items in de applicatie Contacten vermijden

Als u uw contacten met een nieuw account synchroniseert of op een andere manier contactgegevens importeert, kan dit mogelijk leiden tot dubbele vermeldingen in de applicatie Contacten. Als dit het geval is, kunt u deze duplicaten samenvoegen tot één vermelding. Als u per ongeluk vermeldingen samenvoegt, kunt u ze later ook opnieuw splitsen.

Contacten koppelen

- 1 Tik op het Startscherm op  en vervolgens op .
- 2 Tik op het contact dat u wilt koppelen aan een ander contact.
- 3 Druk op  en tik op **Contact koppelen.**
- 4 Tik op het contact waarvan u de informatie wilt samenvoegen met het eerste contact en tik vervolgens op **OK** om te bevestigen. De informatie van het eerste contact wordt samengevoegd met het tweede contact en het eerste contact wordt niet meer in de contactenlijst weergegeven.

Gekoppelde contacten scheiden

- 1 Tik op het Startscherm op  en vervolgens op .
- 2 Tik op het gekoppelde contact dat u wilt bewerken en tik dan op .
- 3 Tik op **Contactkopp. verw..**
- 4 Tik op **OK.**



Favorieten

U kunt contactpersonen markeren zodat u snel toegang krijgt tot hun gegevens via de toepassing contacten.

Een contact als favoriet toevoegen of verwijderen

- 1 Tik vanaf het Startscherm op  en vervolgens op .
- 2 Tik op het contact dat u wilt toevoegen aan of verwijderen uit uw favorieten.
- 3 Tik op .

Uw favoriete contacten weergeven

- 1 Tik op het Startscherm op  en vervolgens op .
- 2 Tik op .

Groepen

U kunt contacten aan groepen toewijzen om sneller toegang tot deze te krijgen vanuit de applicatie Contacten.

Een contact aan een groep toewijzen

- 1 Tik in de applicatie Contacten op het contact dat u aan een groep wilt toewijzen.
- 2 Tik op  en tik daarna op de balk direct onder **Toewijzen aan groep**.
- 3 Markeer de selectievakjes voor de groepen waaraan u het contact wilt toewijzen en tik vervolgens op **Gereed**.
- 4 Tik op **Gereed**.

Communiceren met uw contacten

Een contact zoeken

- 1 Tik op het Startscherm op  en vervolgens op .
- 2 Tik op  en voer de eerste letters van de contactnaam in het veld **Contacten zoeken** in. Alle contactnamen die met de betreffende letters beginnen, worden weergegeven.

Het snelmenu Contactpersonen

Tik op de miniatuurafbeelding van het contact voor snelle communicatieopties voor dit contact. Tot de opties behoren het bellen van het contactpersoon, het verzenden van een SMS- of MMS-bericht en het starten van een chatgesprek via de applicatie Google Talk™.

Mogelijk moet een applicatie eerst op uw telefoon worden geïnstalleerd en moet u bij de applicatie zijn aangemeld voordat deze als optie in het snelmenu Contactpersonen verschijnt. U moet bijvoorbeeld eerst de applicatie Gmail™ starten en uw aanmeldingsgegevens invoeren voordat u Gmail™ vanuit het snelmenu Contactpersonen kunt gebruiken.

Uw contacten delen

Uw visitekaartje verzenden

- 1 Tik op het Startscherm op  en vervolgens op .
- 2 Tik op **Mijzelf**.
- 3 Druk op  en tik op **Contact verzenden > OK**.
- 4 Selecteer een beschikbare overdrachtsmethode en volg de instructies op het scherm.

Een contact verzenden

- 1 Tik op het Startscherm op  en vervolgens op .
- 2 Tik op het contact waarvan u de details wilt verzenden.
- 3 Druk op  en tik op **Contact verzenden > OK**.
- 4 Selecteer een beschikbare overdrachtsmethode en volg de instructies op het scherm.

Meerdere contacten tegelijkertijd verzenden

- 1 Tik op het Startscherm op  en vervolgens op .
- 2 Druk op  en tik op **Diverse mark..**
- 3 Markeer de contacten die u wilt verzenden of selecteer ze allemaal als u alle contacten wilt verwijderen.
- 4 Tik op  en selecteer vervolgens een beschikbare overdrachtsmethode en volg de instructies op het scherm.

Een back-up maken van contacten

U kunt een geheugenkaart, een SIM-kaart of een onlinesynchronisatieprogramma zoals Microsoft® Exchange ActiveSync®, gebruiken om een reservekopie te maken van uw contacten.

Alle contacten exporteren naar een geheugenkaart

- 1 Tik op het Startscherm op  en vervolgens op .
- 2 Druk op  en tik op **Back-up van contacten > SD-kaart.**
- 3 Tik op **OK.**

Contacten exporteren naar een SIM-kaart

- 1 Tik in Startscherm op  en vervolgens op .
- 2 Druk op  en tik vervolgens op **Back-up van contacten > SIM-kaart.**
- 3 Markeer de contacten die u wilt exporteren of tik op **Alles markeren** als u alle contacten wilt exporteren.
- 4 Tik op **Back-up.**
- 5 Selecteer **Contacten toevoegen** als u de contacten wilt toevoegen aan de bestaande contacten op uw simkaart of **Alle contacten vervangen** als u de bestaande contacten op uw simkaart wilt vervangen.

Wanneer u contacten naar de simkaart exporteert, wordt mogelijk niet alle informatie geëxporteerd. Dit heeft te maken met geheugenbeperkingen op simkaarten.

Berichten

SMS- en MMS-berichten gebruiken

U kunt tekstberichten (SMS-berichten) verzenden en ontvangen op uw apparaat met SMS (Short Message Service). Als uw abonnement ondersteuning biedt voor MMS (Multimedia Messaging Service), kunt u ook berichten verzenden en ontvangen die mediabestanden bevatten, zoals afbeeldingen en video's. Het aantal tekens dat u in één sms kunt verzenden, is afhankelijk van de operator en de taal die u gebruikt. Als u teveel tekens gebruikt, worden al uw individuele berichten gekoppeld en samen verzonden als één bericht. Voor elk sms-bericht dat u verzendt, worden kosten in rekening gebracht. Wanneer u uw berichten bekijkt, worden ze als gesprekken weergegeven. Dit betekent dat alle berichten naar en van een specifieke persoon samen zijn gegroepeerd.

Als u MMS-berichten wilt verzenden, moeten de juiste MMS-instellingen zijn ingesteld op uw apparaat. Zie *Instellingen voor internet en berichten*.

Een bericht maken en verzenden

- 1 Tik op het Startscherm op , ga naar  en tik hierop.
 - 2 Tik op .
 - 3 Tik op  en selecteer vervolgens de gewenste ontvangers uit de contactenlijst. Voer het nummer van het contact handmatig in als de ontvanger niet als contact in de lijst staat en tik op .
 - 4 Tik op **Gereed** wanneer u klaar bent met het toevoegen van ontvangers.
 - 5 Tik op **Bericht schrijven** en voer de tekst van het bericht in.
 - 6 Als u een mediabestand wilt toevoegen, tikt u op  en selecteert u een optie.
 - 7 Als u het bericht wilt verzenden, tikt u op **Verz..**
-  Als u een bericht afsluit voordat u het verzendt, wordt het bericht opgeslagen als een concept. De conversatie wordt gelabeld met het woord **Concept**.

Een ontvangen bericht lezen

- 1 Tik op het Startscherm op , ga naar  en tik hierop.
 - 2 Tik op het gewenste gesprek.
 - 3 Tik op het bericht als dit nog niet is gedownload en houd dit vast en tik vervolgens op **Bericht downloaden**.
-  U kunt ook berichten openen vanuit de statusbalk wanneer daar  verschijnt. Sleep de balk omlaag en tik op het bericht.

Een bericht beantwoorden

- 1 Tik op het Startscherm op , ga naar  en tik hierop.
- 2 Tik op het gesprek met het bericht.
- 3 Voer uw antwoord in en tik op **Verz..**

Een bericht doorsturen

- 1 Tik op het Startscherm op , ga naar  en tik hierop.
 - 2 Tik op het gesprek met het bericht dat u wilt doorsturen.
 - 3 Raak het bericht aan dat u wilt doorsturen, houd het vast en tik vervolgens op **Bericht doorsturen**.
 - 4 Tik op  en selecteer vervolgens een ontvanger uit de contactenlijst. Voer het nummer van het contact handmatig in als de ontvanger niet als contact in de lijst staat en tik op **+**.
 - 5 Tik op **Gereed** wanneer u klaar bent met het toevoegen van ontvangers.
 - 6 Bewerk, indien nodig, het bericht en tik op **Verz.**
-  In stap 4 kunt u ook op **Aan** tikken en het telefoonnummer van de ontvanger handmatig invoeren.

Een bericht verwijderen

- 1 Tik op het Startscherm op , ga naar  en tik hierop.
- 2 Tik op het gesprek met het bericht dat u wilt verwijderen.
- 3 Raak het bericht aan dat u wilt verwijderen, houd het vast en tik vervolgens op **Bericht verwijderen** > **Verwijderen**.

Gesprekken verwijderen

- 1 Tik vanuit Startscherm op  en zoek en tik vervolgens op  .
- 2 Druk op  en tik vervolgens op **Gesprekken verwijderen**.
- 3 Schakel de selectievakjes in voor de gesprekken die u wilt verwijderen en tik op dan  > **Verwijderen**.

Het nummer van een afzender opslaan

- 1 Tik op het Startscherm op , ga naar  en tik hierop.
- 2 Tik op  > **Opslaan**.
- 3 Selecteer een bestaande contact of tik op **Nieuw contact maken**.
- 4 Bewerk de contactgegevens en tik op **Gereed**.

De afzender van een bericht bellen

- 1 Tik op het Startscherm op , ga naar  en tik hierop.
- 2 Tik op een conversatie.
- 3 Tik op de naam of het nummer van de ontvanger boven aan het scherm, selecteer vervolgens de naam of het nummer van de ontvanger in de lijst die wordt weergegeven.
- 4 Als de ontvanger is opgeslagen in uw contacten, tikt u op het telefoonnummer dat u wilt bellen. Als u de ontvanger niet hebt opgeslagen in uw contacten, tikt u op .

Een bestand in een ontvangen bericht opslaan

- 1 Tik op het Startscherm op , ga naar  en tik hierop.
- 2 Tik op het gesprek dat u wilt openen.
- 3 Als het bericht nog niet is gedownload, tikt u op het bericht, houd u dit vast en tikt u op **Bericht downloaden**.
- 4 Raak het bericht aan dat u wilt opslaan en houd het vast en selecteer de gewenste optie.

Een ster toevoegen aan een bericht

- 1 Tik op het Startscherm op , ga naar  en tik hierop.
- 2 Tik op het gesprek dat u wilt openen.
- 3 Tik op ★ in het bericht waaraan u een ster wilt toevoegen.
- 4 Tik op ★ als u een ster bij een bericht wilt verwijderen.

Berichten met een ster weergeven



- 1 Tik op het Startscherm op , ga naar  en tik hierop.
- 2 Druk op  en tik op **Berichten met ster**.
- 3 Alle berichten met een ster worden in een lijst weergegeven.

Naar berichten zoeken

- 1 Tik op het Startscherm op , ga naar  en tik hierop.
- 2 Druk op  en tik op **Zoeken**.
- 3 Voer uw zoekwoorden in en tik vervolgens op de bevestigingstoets.

Opties voor SMS- en MMS-berichten

De meldingsinstellingen voor berichten wijzigen

- 1 Tik op het Startscherm op , ga naar  en tik hierop.
- 2 Druk op  en tik op **Instellingen**.
- 3 Tik op **Meldingstoon** om een meldingsgeluid in te stellen en selecteer vervolgens een optie.
- 4 For other notification settings, Schakel de relevante selectievakjes in of uit voor andere meldingsinstellingen.

De instellingen voor leveringsrapporten voor uitgaande berichten wijzigen

- 1 Tik op het Startscherm op , ga naar  en tik hierop.
- 2 Druk op  en tik op **Instellingen**.
- 3 Tik op **Ontvangstbevestiging** om de leveringsrapporten te activeren of deactiveren.

Berichten weergeven die zijn opgeslagen op de SIM-kaart

- 1 Tik op het Startscherm op , ga naar  en tik hierop.
- 2 Druk op  en tik op **Instellingen > SIM-berichten**.

Google Talk™

U kunt Google Talk™ op het apparaat gebruiken om te chatten met vrienden die deze toepassing ook gebruiken.

Google Talk™ starten

- 1 Tik vanuit uw Startscherm op .
- 2 Ga naar en tik op **Talk**.

Een chatbericht beantwoorden met Google Talk™

- 1 Als iemand contact met u opneemt op Google Talk™,  in de statusbalk.
- 2 Sleep de statusbalk omlaag en tik op het bericht om te beginnen met chatten.

E-mail

Aan de slag met e-mail

U kunt meerdere e-mailaccounts tegelijk verwerken met de applicatie E-mail, waaronder Microsoft Exchange Active Sync-bedrijfsaccounts. E-mails die u ontvangt in uw Gmail™-account zijn toegankelijk op uw apparaat vanuit zowel de applicatie E-mail als vanuit de Gmail™-applicaties.

E-mailaccount gebruiken

Een e-mailaccount instellen op uw apparaat

- 1 Tik op het Startscherm op .
 - 2 Ga naar en tik op **E-mail**.
 - 3 Volg de aanwijzingen op het scherm om de installatie te voltooien.
- 💡 Voor sommige e-mailservices moet u wellicht contact opnemen met uw provider voor detailinformatie over de instellingen voor de e-mailaccount.

Een e-mailaccount als uw standaardaccount instellen

- 1 Tik op het Startscherm op .
 - 2 Ga naar en tik op **E-mail**.
 - 3 Druk op  en tik op **Instellingen**.
 - 4 Selecteer de account die u als standaardaccount wilt gebruiken voor het opstellen en verzenden van e-mails.
 - 5 Schakel het selectievakje **Standaardaccount** in. Het postvak IN van de standaardaccount verschijnt telkens wanneer u de e-mailtoepassing opent.
- 💡 Als u slechts één e-mailaccount hebt, dan is dit account automatisch het standaardaccount.

Een extra e-mailaccount toevoegen aan het apparaat

- 1 Tik op het Startscherm op .
- 2 Ga naar en tik op **E-mail**.
- 3 Tik op ▼ boven in het scherm en tik vervolgens op **Account toevoegen**.
- 4 Voer het e-mailadres en wachtwoord in en tik vervolgens op **Volgende**. Voltooi de installatie handmatig als de instellingen voor het e-mailaccount niet automatisch kunnen worden gedownload.
- 5 Voer, als u hierom wordt gevraagd, een naam in voor uw e-mailaccount, zodat dit gemakkelijk kan worden herkend. In de e-mails die u vanaf deze account verzendt, wordt dezelfde naam getoond.
- 6 Als u klaar bent, tikt u op **Volgende**.

Een e-mailaccount verwijderen van uw apparaat

- 1 Tik op het Startscherm op .
- 2 Ga naar en tik op **E-mail**.
- 3 Druk op  en tik op **Instellingen**.
- 4 Selecteer de account die u wilt verwijderen.
- 5 Tik op **Account verwijderen** > **OK**.

Gmail™ en andere Google™-services

Als u een Google™-account hebt, kunt u de Gmail™-toepassing in uw apparaat gebruiken om e-mailberichten te lezen, te schrijven en te organiseren. Nadat u uw Google™-account hebt ingesteld om op uw apparaat te werken, kunt u ook met

vrienden chatten met de Google Talk™-toepassing, uw agendatoepassing synchroniseren met uw Google Agenda™ en toepassingen en games downloaden van Android Market™.

De services en functies die in dit hoofdstuk worden beschreven, worden mogelijk niet voor alle landen of regio's of voor alle netwerken en/of netwerkoperators in alle gebieden ondersteund.

Een Google™-account instellen op uw apparaat

- 1 Tik op het Startscherm op .
 - 2 Ga naar en tik op **Instellingen** > **Account toevoegen** > **Google**.
 - 3 Voer de stappen in de registratiewizard uit om een Google™-account te maken of meld u aan als u al een account hebt.
- 💡 U kunt zich ook aanmelden bij een Google™-account of er een maken vanuit de setup wizard als u het apparaat voor het eerst opstart. Of u kunt online gaan en een account maken op www.google.com/accounts.

De applicatie Gmail™ openen

- 1 Tik op het Startscherm op .
- 2 Zoek de volgende opties en tik erop: **Gmail**.

E-mail gebruiken

Een e-mailbericht maken en verzenden

- 1 Tik op het Startscherm op , ga naar **E-mail** en tik hierop.
- 2 Tik als u meerdere e-mailaccounts gebruikt op ▼ bovenin het scherm en selecteer de account vanwaar u het bericht wilt verzenden, waarna u op + tikt.
- 3 Tik op **Aan** en begin het adres van de ontvanger in te voeren. Overeenkomende vermeldingen worden in een dynamische lijst weer te geven. Tik op de bijbehorende vermelding of ga door met het invoeren van het volledige e-mailadres. Voer een komma (,) of een punt-komma (;) in en begin een andere naam in te voeren om ontvangers toe te voegen. Als u een ontvanger wilt verwijderen, tikt u op ✕.
- 4 Tik op + als u een e-mailadres wilt selecteren dat in uw contacten is opgeslagen en schakel vervolgens het selectievakje naast een ontvanger in. Markeer de selectievakjes van de gewenste ontvangers als u meerdere ontvangers wilt toevoegen. Als u klaar bent, tikt u op **Gereed**.
- 5 Tik op **Onderwerp** en voer het onderwerp van de e-mail in.
- 6 Tik op  om een bestand als bijlage toe te voegen. Selecteer het bestandstype, tik op het bestand dat u als bijlage wilt toevoegen in de lijst met bestanden die verschijnen.
- 7 Voer de tekst van uw bericht in het berichtengebied in.
- 8 Druk op  als u een prioriteitsniveau wilt instellen en tik vervolgens op **Prioriteit instellen** en selecteer een optie.
- 9 Druk op  en vervolgens op **Cc/Bcc weergeven** om Cc/Bcc-velden toe te voegen.
- 10 Tik op  als u de e-mail wilt verzenden.

E-mailberichten ontvangen

- 1 Tik op het Startscherm op .
 - 2 Ga naar en tik op **E-mail**.
 - 3 Tik als u meerdere e-mailaccounts gebruikt op ▼ bovenin het scherm en selecteer de account die u wilt controleren. Tik op **Gecombineerde weergave** als u al uw e-mailaccounts tegelijkertijd wilt controleren.
 - 4 Om nieuwe berichten te downloaden, tikt u op .
- 💡 Als u een zakelijke e-mailaccount hebt ingesteld, kunt u de controlefrequentie instellen op **Automatisch (push)**.

E-mailberichten lezen

- 1 Tik op het Startscherm op .
- 2 Ga naar en tik op **E-mail**.
- 3 Tik als u meerdere e-mailaccounts gebruikt op ▼ bovenin het scherm en selecteer de account die u wilt controleren. Tik op **Gecombineerde weergave** als u al uw e-mailaccounts tegelijkertijd wilt controleren.
- 4 Blader omhoog of omlaag in het postvak IN en tik op de e-mail die u wilt lezen.

E-mailvoorbeeldvenster gebruiken

- 1 Tik op het Startscherm op , ga naar **E-mail** en tik hierop.
- 2 Tik als u meerdere e-mailaccounts hebt op ▼ en selecteer het account dat u wilt controleren. Tik op **Gecombineerde weergave** als u al uw e-mailaccounts tegelijkertijd wilt controleren.
- 3 Houd uw apparaat horizontaal. Het e-mailvoorbeeldvenster verschijnt.
- 4 Blader omhoog of omlaag in het postvak IN en tik op de e-mail die u wilt lezen. De e-mail wordt geopend in het voorbeeldvenster. Tik op de pijl omlaag naast de naam van de afzender voor meer informatie over de e-mail. Knijp in het tekstveld twee vingers samen of beweeg ze uit elkaar om uit of in te zoomen.
- 5 Tik op de splitsbalk (tussen e-maillijst en de hoofdtekst van een e-mailbericht) om de e-mail in volledig-schermformaat te bekijken. Gebruik bij een volledig scherm de pijlen naar links en naar rechts om uw vorige of volgende bericht te lezen.
- 6 Als u wilt terugkeren naar de weergave Postvak IN, tikt u opnieuw op de splitsbalk.

Activeer het voorbeeldscherm in de instellingen voor het voorbeeldscherm alvorens het te gaan gebruiken.

- 💡 Houd uw apparaat verticaal of wijzig de instellingen van het voorbeeldvenster om het voorbeeldvenster te verbergen.

De instellingen van het e-mailvoorbeeldvenster wijzigen

- 1 Tik op het Startscherm op , ga naar **E-mail** en tik hierop.
- 2 Druk op  en tik op **Instellingen**.
- 3 Tik op **Algemeen > Voorbeeldvenster** en selecteer vervolgens een optie.

De bijlage van een e-mailbericht weergeven

- 1 Tik op het Startscherm op .
- 2 Ga naar en tik op **E-mail**.
- 3 Zoek naar en tik op het e-mailbericht dat de bijlage bevat die u wilt weergeven. E-mails met bijlagen worden geïdentificeerd door .
- 4 Tik nadat het e-mailbericht is geopend op  en vervolgens op **Weerg..**

Het e-mailadres van een afzender opslaan in uw contacten

- 1 Tik op het Startscherm op .
- 2 Ga naar en tik op **E-mail**.
- 3 Zoek en tik op een bericht in uw postvak IN.
- 4 Tik op de naam van de afzender en tik op **OK**.
- 5 Selecteer een bestaande contact of tik op **Nieuw contact maken**.
- 6 Bewerk zonnodig de contactgegevens en tik op **Gereed**.

Een e-mailbericht beantwoorden

- 1 Tik op het Startscherm op .
- 2 Ga naar en tik op **E-mail**.
- 3 Zoek en raak in het postvak IN het bericht aan waarop u wilt antwoorden en houd het vast. Tik vervolgens op .
- 4 Tik op **Antwoord** of **Allen antwoorden**.
- 5 Voer uw antwoord in en tik op .

Een e-mailbericht doorsturen

- 1 Tik op het Startscherm op .
- 2 Ga naar en tik op **E-mail**.
- 3 Raak in het postvak IN het bericht aan dat u wilt doorsturen en houd het vast. Tik vervolgens op .
- 4 Tik op **Doorsturen**.
- 5 Tik op **Aan** en typ het e-mailadres van de ontvanger handmatig in, of tik op + om een ontvanger in de contacten te selecteren.
- 6 Voer uw berichttekst in en tik vervolgens op .

Een e-mailbericht verwijderen

- 1 Tik op het Startscherm op .
- 2 Ga naar en tik op **E-mail**.
- 3 Raak in het postvak IN het bericht aan dat u wilt verwijderen en houd het vast. Tik vervolgens op .
- 4 Tik op **Ja**.

Uw e-mails sorteren

- 1 Tik op het Startscherm op .
- 2 Ga naar en tik op **E-mail**.
- 3 Tik als u meerdere e-mailaccounts gebruikt op ▼ bovenin het scherm en selecteer de account die u wilt controleren. Tik op **Gecombineerde weergave** als u al uw e-mailaccounts tegelijkertijd wilt controleren.
- 4 Druk op  en tik op **Sorteren**.
- 5 Selecteer een sorteroptie.

Naar e-mails zoeken

- 1 Tik op het Startscherm op , ga naar **E-mail** en tik hierop.
 - 2 Tik op ▼ bovenin het scherm en selecteer de account die u wilt zoeken.
 - 3 Tik op .
 - 4 Typ de tekst voor uw zoekopdracht en tik op **Ga** op het toetsenbord.
 - 5 Het resultaat van de zoekopdracht wordt op datum in een lijst weergegeven. Tik op de e-mail die u wilt openen.
-  Tik op ▼ en selecteer een andere optie als u de opties voor zoekopdrachten wilt wijzigen.

Alle mappen voor één e-mailaccount weergeven

- 1 Tik op het Startscherm op . Tik vervolgens op **E-mail**.
- 2 Tik op ▼ boven aan het scherm en selecteer de account die u wilt controleren; tik vervolgens nogmaals op ▼ en selecteer **Alle mappen tonen** om alle mappen in deze account weer te geven.

De controlefrequentie voor het postvak IN wijzigen

- 1 Tik op het Startscherm op .
- 2 Ga naar en tik op **E-mail**.
- 3 Druk op  en tik op **Instellingen**.
- 4 Selecteer de account waarvoor u de controlefrequentie voor het postvak IN wilt wijzigen.
- 5 Tik op **Controlefrequentie inbox** en selecteer een optie.

Automatische antwoorden instellen in een Exchange Active Sync-account

- 1 Tik op het Startscherm op , ga naar **E-mail** en tik hierop.
- 2 Druk op  en tik op **Instellingen**.
- 3 Selecteer de EAS (Exchange Active Sync) account waarvoor u een automatisch antwoord wilt instellen.
- 4 Tik op **Afwezig**.
- 5 Tik op naast **Afwezig** zodat verandert naar .
- 6 Schakel indien nodig het **Tijdsbereik instellen**-selectievakje in en stel het tijdsbereik voor het automatische antwoord in.
- 7 Voer de tekst van uw automatische antwoord in het tekstveld in.
- 8 Tik op **OK** om uw keuze te bevestigen.

"WALKMAN"-applicatie

Over de "WALKMAN"-applicatie

Maak optimaal gebruik van uw "WALKMAN"-applicatie. Beluister en orden muziek en audioboeken die u vanaf een computer hebt overgebracht naar uw telefoon, of die u hebt aangeschaft en gedownload van online winkels.

Om inhoud gemakkelijk beschikbaar te maken op de "WALKMAN"-applicatie, kunt u de applicatie Media Go™ gebruiken. Media Go™ helpt bij de overdracht van muziekinhoud tussen een computer en een telefoon. Zie voor meer informatie *Uw apparaat aansluiten op een computer* op pagina 113.

Overzicht van de "WALKMAN"-applicatie



- 1 Bladeren door muziek
- 2 Doorzoek alle tracks die op uw apparaat zijn opgeslagen.
- 3 Tik op de Oneindig-knop om online verwante informatie en plug-ins in Google Play™ te vinden.
- 4 Album art (indien beschikbaar)
- 5 Ga naar de volgende track in de huidige afspeelwachtrij of spoel vooruit
- 6 Totale tijd (lengte) van de track
- 7 Verstreken tijd voor de huidige track
- 8 Voortgangsindicator: versleep de indicator of tik langs de lijn om snel door vooruit of terug te spoelen.
- 9 Knop Afspelen/Onderbreken
- 10 Naar de vorige track in de huidige afspeelwachtrij gaan of terugspoelen

Mediabestanden naar uw apparaat overdragen

Voordat u de applicatie "WALKMAN" gebruikt, is het een goed idee om al uw favoriete media-inhoud van een computer naar uw apparaat over te zetten en deze inhoud vervolgens op uw apparaat weer te geven of af te spelen. Media-inhoud kan muziek, foto's en video's zijn. De makkelijkste manier om bestanden over te brengen is met een USB-kabel. Nadat u het apparaat en de computer met behulp van de USB-kabel hebt verbonden, kunt u de bestandsbeheerapplicatie op de computer of de applicatie Media Go™ gebruiken om de bestanden over te brengen.

De "WALKMAN"-applicatie gebruiken

Audiocontent afspelen

- 1 Tik op het Startscherm op , ga naar  en tik hierop.
- 2 Selecteer in **Mijn muziek** een muziekcategorie en blader naar de track die u wilt openen.
- 3 Tik op een track om deze af te spelen.

Mogelijk kunt u geen auteursrechtelijk beschermde items afspelen. Verifieer dat u de benodigde rechten heeft voor de materialen die u van plan bent te delen.



De track wijzigen

- Tik op  of  terwijl een track wordt afgespeeld.
- Veeg album art naar links of naar rechts wanneer de radio aan staat.

Een track onderbreken

- Tik op .

Muziek vooruit- en terugspoelen

- Houd  of  ingedrukt.
- 💡 U kunt ook de markering voor de voortgangsindicator naar links of rechts slepen.

Het audiovolume aanpassen

- Druk op de volumetoets.

De geluidskwaliteit verbeteren met de equaliser

- 1 Tik op  als de "WALKMAN"-applicatie is geopend.
- 2 Tik op **Instellingen > Geluidsverbeteringen**.
- 3 Sleep de knoppen van de frequentieband omhoog of omlaag als u het geluid handmatig wilt aanpassen. Tik op  en selecteer een stijl als u het geluid automatisch wilt aanpassen.

De functie surround-geluid inschakelen

- 1 Tik op  als de "WALKMAN"-applicatie is geopend.
- 2 Tik op **Instellingen > Geluidsverbeteringen > Instellingen > Surroundgeluid (VPT)**.
- 3 Selecteer een instelling en tik ter bevestiging op **OK**.

De huidige afspeelwachtrij bekijken

- 1 Tik terwijl in de "WALKMAN"-applicatie een track wordt afgespeeld op .
- 2 Tik op **Afspeelwachtrij**.

De "WALKMAN"-applicatie minimaliseren

- Wanneer de "WALKMAN"-applicatie speelt, tikt u op  om naar het vorige scherm te gaan of op  om naar het Startscherm te gaan. De "WALKMAN"-applicatie blijft afspelen op de achtergrond.

De "WALKMAN"-applicatie openen wanneer muziek op de achtergrond wordt afgespeeld

- 1 Terwijl een track afspeelt op de achtergrond, sleept u de statusbalk omlaag om het meldingsvenster te openen.
 - 2 Tik op de titel van de track om de "WALKMAN"-applicatie te openen.
- 💡 Als alternatief kunt u op  drukken en de "WALKMAN"-applicatie selecteren.

Een track verwijderen

- 1 Blader in **Mijn muziek** naar de track die u wilt verwijderen.
 - 2 Raak het nummer aan en houd het vast en tik op **Verwijderen**.
- 💡 U kunt op deze manier ook albums verwijderen.

Een track verzenden

- 1 Raak in **Mijn muziek** wanneer u bladert door uw tracks een tracktitel aan en houd deze vast.
 - 2 Tik op **Verz..**
 - 3 Selecteer een applicatie in de lijst en volg de instructies op het scherm.
- 💡 U kunt op deze manier ook albums en playlists verzenden.



Een track "leuk vinden" op Facebook™

- 1 Tik terwijl de track afspeelt in de "WALKMAN"-applicatie op de album art.
- 2 Tik op  om te tonen dat u voor het nummer "Like" aangetikt hebt op **Facebook™**. Voeg indien gewenst een opmerking toe in het opmerkingenveld.
- 3 Tik op **Delen** om de track naar **Facebook™** te verzenden. Als u de track ontvangt, krijgt u een bevestigingsbericht van **Facebook™**.



Visualiser

De Visualiser voegt visuele effecten aan uw muziektracks toe tijdens het afspelen. De effecten voor elke track zijn gebaseerd op de kenmerken van de muziek. Ze veranderen bijvoorbeeld in reactie op wijzigingen in de geluidssterkte, het ritme en het frequentieniveau van de muziek. U kunt ook het achtergrondthema wijzigen.

De Visualiser inschakelen

- 1 Tik in de "WALKMAN"-applicatie op .
 - 2 Tik op **Visualizer**.
- 💡 Tik op  om naar de weergave op volledig scherm te gaan.

Het achtergrondthema wijzigen

- 1 Tik in de "WALKMAN"-applicatie op .
- 2 Tik op **Visualizer**.
- 3 Tik op  > **Thema** en selecteer een thema.

Meer informatie krijgen over een nummer of artiest

In de "WALKMAN"-applicatie kunt u meer informatie krijgen over de artiest die u beluistert door op de oneindig-knop  te drukken.

In de "WALKMAN"-applicatie kunt u op de oneindig-knop  drukken om meer informatie te krijgen over de artiest die u beluistert. Deze informatie omvat:

- Muziekvideo's op YouTube™
- Artiestinfo op Wikipedia
- Teksten op Google
- Karaokevideo's op YouTube™
- Extensies zoeken op het web
- Inhoud van de PlayNow™-service

De nauwkeurigheid van de zoekresultaten kan variëren.

Meer informatie krijgen over een artiest of track

- Tik op  wanneer een track wordt afgespeeld in de WALKMAN-applicatie.

Mijn muziek gebruiken om uw tracks te beheren

Tik op het tabblad Mijn muziek in de "WALKMAN"-toepassing voor een overzicht van alle tracks die u op uw apparaat beschikbaar zijn. In Mijn muziek kunt u uw albums en playlists beheren, snelkoppelingen aanmaken en uw muziek ordenen op stemming en tempo.

Overzicht van Mijn muziek

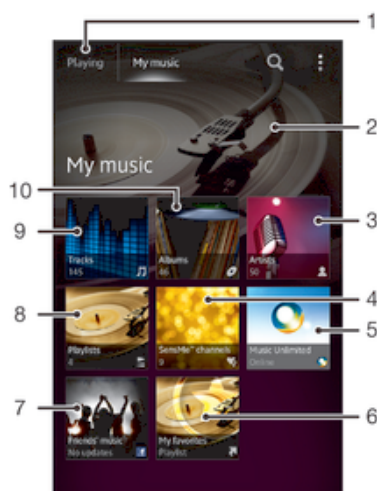

- 1 Ga terug naar het huidige nummer
- 2 Afbeelding van de uitvoerende artiest (indien beschikbaar)
- 3 Op artiest door de muziek bladeren
- 4 De muziek categoriseren met SensMe™-zenders
- 5 Beheer en bewerkt uw muziek met Music Unlimited™
- 6 Blader door uw favoriete playlists
- 7 Verzamel koppelingen naar muziek en verwante inhoud die u en vrienden hebben gedeeld met online-services
- 8 Door alle playlists bladeren
- 9 Op nummer door de muziek bladeren
- 10 Op album bladeren

Een snelkoppeling toevoegen aan een nummer

- 1 Tik in **Mijn muziek**, op , ,  of  en blader naar de track die u wilt opslaan als snelkoppeling.
- 2 Houdt de titel van de track aangeraakt.
- 3 Tik op **Toevoegen als snelkoppeling**. De snelkoppeling verschijnt nu in de hoofdweergave van My music.

Snelkoppelingen opnieuw schikken

- Raak in **Mijn muziek** een snelkoppeling aan en houd deze ingedrukt tot het groter wordt en uw apparaat trilt. Sleep het item vervolgens naar een nieuwe locatie.

Een snelkoppeling verwijderen

- Raak in **Mijn muziek** een snelkoppeling aan en houd deze ingedrukt tot deze groter wordt en het apparaat trilt. Sleep het item vervolgens naar .

U kunt de volgende tabbladen niet verwijderen: **Tracks**, **Albums**, **Artiesten**, **Afspeellijsten**, **Music Unlimited**, **Muz. v. vrienden** en **SensMe™ channels**.

Uw muziek met de nieuwste informatie bijwerken

- 1 In **Mijn muziek** tikt u op .
 - 2 Tik op **Muziekinfo downloaden** > **Starten**. Uw apparaat zoekt online en downloadt de laatst beschikbare album art en trackinformatie voor uw muziek.
- 💡 De SensMe™-kanalenapplicatie wordt geactiveerd wanneer u muziekinformatie downloadt.

De muziek categoriseren met SensMe™-kanalen

Met de applicatie SensMe™-kanalen kunt u uw muziek indelen op stemming en tempo. SensMe™ groepeerd alle tracks in verschillende categorieën, of kanalen, zodat u de muziek kunt selecteren die het beste bij uw stemming of bij het moment van de dag past.

De applicatie SensMe™ kanalen inschakelen

- Tik in **Mijn muziek** op  en tik vervolgens op **Muziekinfo downloaden**.

Voor deze applicatie is een mobiele of Wi-Fi®-netwerkverbinding nodig.

De functie Muz. v. vrienden gebruiken om muziek te delen

De functie Muz. v. vrienden verzamelt koppelingen naar muziek en naar op muziek betrekking hebbende inhoud die u en uw vrienden op Facebook™ hebben gedeeld.

Muziek van uw vrienden beheren

- 1 In **Mijn muziek** tikt u op **Muz. v. vrienden** > **Recent**.
- 2 Tik op een item om het te openen en gebruik het naar wens.
- 3 Tik op  om te tonen dat u voor het nummer "Like" aangetikt hebt op Facebook™. Voeg indien gewenst een opmerking toe in het opmerkingenveld.

Uw gedeelde muziek weergeven

- 1 In **Mijn muziek** tikt u op **Muz. v. vrienden** > **Gedeelde items**.
- 2 Blader naar een item dat u wilt openen en tik er op. Alle eventuele opmerkingen over het item worden weergegeven.

Muziek in een willekeurige volgorde afspelen

U kunt tracks in afspeellijsten in willekeurige volgorde afspelen. Een afspeellijst kan bijvoorbeeld een afspeellijst zijn die u zelf hebt gemaakt, of de afspeellijst voor een album.

Tracks in een willekeurige volgorde afspelen

- 1 Tik in **Mijn muziek** op  en ga naar een album of tik op  en blader naar een playlist.
- 2 Tik op de album art en tik vervolgens op  om **Shufflemodus** in te schakelen.

De shuffle-modus uitschakelen

- Tik op de album art >  als tracks in een willekeurige volgorde worden afgespeeld.

Playlists beheren

In **Mijn muziek** kunt u uw eigen playlists maken op basis van de muziek die op uw apparaat is opgeslagen.

Bovendien kunt u de Media Go™-applicatie op een computer installeren en deze applicatie gebruiken om playlists van de computer naar uw apparaat te kopiëren.

Uw eigen playlists maken

- 1 Raak in **Mijn muziek** de naam van de artiest of de titel van het album of de track aan om een artiest, album of track aan een playlist toe te voegen.
- 2 Tik in het menu dat wordt geopend op **Toevoegen aan playlist > Nieuwe playlist maken**.
- 3 Voer een naam voor de playlist in en tik op **OK**.

Tracks toevoegen aan een playlist

- 1 Wanneer u in **Mijn muziek** in uw tracks bladert, raakt u de naam van de artiest of de titel van het album of de track die u wilt toevoegen aan en houdt u deze ingedrukt.
- 2 Tik op **Toevoegen aan playlist**.
- 3 Tik op de naam van de playlist waaraan u de artiest, het album of de track wilt toevoegen. De artiest, het album of de track wordt aan de playlist toegevoegd.

Uw eigen playlists afspelen

- 1 In **Mijn muziek** tikt u op .
- 2 Tik onder **Afspeellijsten** op een afspeellijst.
- 3 Tik op een track om deze af te spelen.

Een nummer verwijderen uit een playlist

- 1 Houd in een playlist de titel van de track aangeraakt die u wilt verwijderen.
- 2 Tik op **Verwijderen uit playlist** in de lijst die wordt weergegeven.

Een playlist verwijderen

- 1 In **Mijn muziek** selectert u vervolgens **Afspeellijsten**.
- 2 Raak de playlist die u wilt verwijderen aan en houd deze vast.
- 3 Tik op **Verwijderen**.
- 4 Tik opnieuw op **Verwijderen** uw keuze te bevestigen.

U kunt standaardplaylists niet verwijderen.

"WALKMAN"-applicatiewidget

The "WALKMAN"-applicatiewidget is een miniatuurapplicatie die u rechtstreeks toegang geeft tot de "WALKMAN"-applicatie vanaf uw Startscherm. U moet deze widget aan het Startscherm toevoegen voordat u deze kunt gebruiken.

De widget "WALKMAN"-applicatie aan uw startscherm toevoegen

- 1 Tik op een leeg gebied op uw Startscherm en tik vervolgens op **Widgets**.
- 2 Ga naar en tik op **WALKMAN**.

Uw gehoor beschermen

Als u langdurig of bij een te hoog volumeniveau naar de "WALKMAN"-applicatie of andere mediaplayers luistert, kan uw gehoor beschadigd worden, zelfs als het volume op een gemiddeld niveau staat. Om u voor dergelijke risico's te waarschuwen, verschijnt er een volumewaarschuwing wanneer het volume te hoog staat, en wanneer de "WALKMAN"-applicatie langer dan 20 uur wordt gebruikt.

De volumewaarschuwing uitschakelen

- Tik op **OK** wanneer  verschijnt om de waarschuwing te sluiten.
-  Elke keer dat u uw apparaat herstart, wordt het mediavolume automatisch op een matig niveau ingesteld.

Muziekdiensten

TrackID-technologie

Muziek identificeren met TrackID-technologie



Gebruik de TrackID™-service voor muziekherkenning om een track die u in uw omgeving hoort te identificeren. Leg een kort stukje van de track vast en binnen enkele seconden ziet u de info over artiest, titel en het album. U kunt tracks die zijn geïdentificeerd door TrackID™ kopen en u kunt TrackID-lijsten bekijken om te zien naar welke muziek TrackID-gebruikers wereldwijd aan het zoeken zijn. Voor het beste resultaat dient u TrackID™-technologie te gebruiken in een rustige omgeving.

De TrackID™-applicatie en de TrackID™-service worden niet in alle landen/regio's of door alle netwerken en/of serviceproviders in alle regio's ondersteund.

De toepassing TrackID™ openen

- 1 Tik vanuit Startscherm op .
 - 2 Ga naar en tik op **TrackID™**.
- 💡 U kunt ook de TrackID™-widget gebruiken om de **TrackID™**-applicatie te openen.

Informatie over een track zoeken met TrackID™

- 1 Houd het apparaat in de richting van de muziekbron wanneer de applicatie **TrackID™** is geopend.
 - 2 Tik op . Als de track wordt herkend door de TrackID™-service, verschijnen de resultaten op het scherm.
- 💡 Als u wilt terugkeren naar de startpagina van **TrackID™**, drukt u op .

TrackID™-charts weergeven

- 1 Wanneer de applicatie **TrackID™** is geopend, tikt u op **Charts**. Wanneer u voor de eerste keer een chart weergeeft, is dit op uw eigen regio ingesteld.
- 2 Tik om charts met de populairste zoekopdrachten in andere regio's te zien op  >
- 3 **Regio's**.
- 3 Selecteer een land of regio.

De resultaten van de TrackID™-technologie gebruiken

De trackinformatie verschijnt wanneer de applicatie TrackID™ een track herkent. U kunt kiezen om de track aan te schaffen of delen via e-mail of SMS. U kunt ook meer informatie over de artiest van de track verkrijgen.

Een track aanschaffen met behulp van TrackID™-technologie

- 1 Wanneer de toepassing **TrackID™** is geopend, tikt u op een tracktitel.
- 2 In het trackinformatiescherm tikt u op **Downloaden**.
- 3 Volg de instructies op uw apparaat om uw aankoop te voltooien.

De functie voor het aanschaffen van tracks wordt mogelijk niet in alle landen/regio's en door alle netwerken en/of serviceproviders in alle gebieden ondersteund.

Een track delen via e-mail of SMS

- 1 Wanneer de toepassing **TrackID™** is geopend, tikt u op een tracktitel.
- 2 Tik op **Delen** en selecteer een methode voor het delen.
- 3 Volg de instructies op uw apparaat om de procedure te voltooien.

De artiestinformatie voor een track weergeven

- 1 Wanneer de toepassing **TrackID™** is geopend, tikt u op een tracktitel.
- 2 Tik op **Artiestinfo**.

Een track aanbevelen op Facebook™

- 1 Wanneer de toepassing **TrackID™** is geopend, tikt u op een tracktitel.
- 2 Wacht in het trackinformatiescherm tot dat het tabblad  verschijnt en tik dan op dat tabblad.
- 3 Log in bij **Facebook™** en beveel de track aan.

De functie wordt mogelijk niet in alle landen/regio's en door alle netwerken en/of serviceproviders in alle gebieden ondersteund.

Een track verwijderen uit de trackgeschiedenis

- 1 Wanneer de toepassing **TrackID™** is geopend, tikt u op **Geschiedenis**.
- 2 Tik op de titel van een track en tik vervolgens op **Verwijderen**.
- 3 Tik op **Ja**.



Music Unlimited™

Music Unlimited™ gebruiken

Music Unlimited™ is een abonnementsdienst waarmee u toegang krijgt tot miljoenen liedjes via een 3G- of Wi-Fi®-verbinding. U kunt uw persoonlijke muziekbibliotheek in de cloud vanaf verschillende apparaten beheren en bewerken of uw playlists en muziek synchroniseren met behulp van een pc die werkt op het Windows®-besturingssysteem. Ga naar www.sonyentertainmentnetwork.com voor meer informatie.

Music Unlimited™ is wellicht niet beschikbaar in alle landen of regio's.

Music Unlimited™ openen

- 1 Tik in het Startscherm op .
- 2 Tik op .

Over de PlayNow™-service

U kunt de PlayNow™-service gebruiken om applicaties, muziek, spelletjes, ringtones en achtergronden te downloaden. De PlayNow™-service biedt zowel gratis als betaalde downloads aan. Denk eraan dat de betalingsopties voor betalende applicaties per land kunnen variëren.



- De PlayNow™-service is niet in alle landen beschikbaar.

Voordat u content downloadt

Zorg voor het downloaden dat u een internetverbinding hebt. Mogelijk moet u ook een geheugenkaart in het apparaat plaatsen om content te kunnen downloaden.

Wanneer u inhoud naar uw apparaat downloadt, worden er mogelijk kosten in rekening gebracht voor de hoeveelheid gegevens die wordt overgebracht. Neem contact op met uw operator voor informatie over de kosten van gegevensoverdracht in uw land.

PlayNow™ starten

- 1 Tik op het Startscherm op .
- 2 Ga naar en tik op .

Downloaden vanuit de PlayNow™-service

Download verschillende content vanuit de PlayNow™-service, rechtstreeks naar uw apparaat. Kies uit verschillende applicaties, games, muziek, ringtones en andere content. Denk eraan dat de betalingsopties voor betalende applicaties per land kunnen variëren.

Een PlayNow-item downloaden naar uw apparaat

- 1 Tik op het Startscherm op .
- 2 Ga naar en tik op **PlayNow™**.
- 3 Zoek een item dat u wilt downloaden door te bladeren door categorieën of via de zoekfunctie.
- 4 Tik op het item om de details ervan weer te geven.
- 5 Klik op Nu kopen om het aankoopproces te starten. Nadat de aankoop is gevalideerd, kunt u de content downloaden.

FM-radio

Over de FM-radio

De FM-radio op uw telefoon werkt zoals een gewone FM-radio. U kunt bijvoorbeeld bladeren en luisteren naar FM-stations en deze opslaan als favorieten. U moet een headset of hoofdtelefoon (met snoer) aansluiten op uw telefoon, voordat u de radio kunt gebruiken. De headset of hoofdtelefoon werkt namelijk als antenne. Als een van deze apparaten is aangesloten, kunt u vervolgens het radiogeluid desgewenst overschakelen naar de luidspreker van de telefoon.

- Wanneer u de FM-radio opent, worden de beschikbare zenders automatisch weergegeven. Als een kanaal RDS-informatie heeft, verschijnt deze info enkele seconden nadat u naar het kanaal gaat luisteren.

De FM-radio starten

- 1 Sluit een headset of een hoofdtelefoon aan op uw apparaat.
- 2 Tik vanuit Startscherm op .
- 3 Zoek de volgende opties en tik erop: **FM-radio** . De beschikbare zenders worden weergegeven wanneer u door de frequentieband bladert.

Wanneer u de FM-radio start, worden de beschikbare zenders automatisch weergegeven. Als een zender RDS-informatie doorgeeft, verschijnt deze enkele seconden nadat u begonnen bent met luisteren naar de zender.

Schakelen tussen radiozenders

- Veeg met uw vinger naar links of naar rechts langs de frequentieband.
- Sleep de afstemknop naar rechts of naar links.

De regio van de radio selecteren

- 1 Wanneer de radio is geopend, drukt u op .
- 2 Tik op **Radioregio instellen**.
- 3 Selecteer een optie.

De visualizer aanpassen

- 1 Wanneer de radio is geopend, tikt u op .
- 2 Tik op **Visualizer**.
- 3 Selecteer een optie.

Overzicht van FM-radio

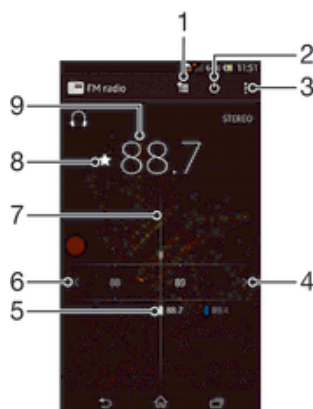

- 1 Lijst Favorieten
- 2 Aan/uit-knop voor radio

- 3 Menuopties weergeven.
- 4 Ga omhoog over de frequentieband op zoek naar een zender
- 5 Een opgeslagen favoriete zender
- 6 Ga omlaag over de frequentieband op zoek naar een zender
- 7 Afstemknop
- 8 Een zender als favoriet opslaan of verwijderen
- 9 Ingestelde frequentie

Uw favoriete radiokanalen gebruiken

U kunt de radiozenders die u het vaakst beluistert, opslaan als favorieten. Met favorieten kunt u snel teruggaan naar een radiozender.

Een zender als favoriet opslaan

- 1 Ga wanneer de radio is geopend naar de zender die u wilt opslaan als favoriet.
- 2 Tik op .
- 3 Voer een naam in en selecteer een kleur voor de zender en druk dan op **Opslaan**.

Een zender als favoriet verwijderen

- 1 Ga wanneer de radio is geopend naar de zender die u wilt verwijderen.
- 2 Tik op  en op **Verwijderen**.

Opnieuw zoeken naar radiozenders

Als u zich op een nieuwe locatie bevindt of wanneer de ontvangst is verbeterd op uw huidige locatie, kunt u opnieuw scannen naar radiozenders.

De nieuwe zoekopdracht is niet van invloed op opgeslagen favorieten.

Opnieuw zoeken naar radiozenders



- 1 Wanneer de radio is geopend, drukt u op .
- 2 Tik op **Kanalen zoeken**. De hele frequentieband wordt gescand en alle beschikbare zenders worden weergegeven.

Geluidsinstellingen

Het geluid van de radio tussen apparaten wisselen

U kunt naar de radio luisteren door middel van een bedrade headset of een bedrade hoofdtelefoon. Nadat een van deze apparaten is aangesloten, kunt u het geluid naar wens omschakelen naar de luidspreker.



Het radiogeluid naar de luidspreker omschakelen

- 1 Wanneer de radio is geopend, drukt u op .
 - 2 Tik op **Via luidspreker afsp.**.
-  Druk op  en tik op **Afsp. op hoofdtelefoon** om het geluid terug te schakelen naar de bedrade headset of hoofdtelefoon.

Wisselen tussen de mono- en stereogeluidsmodus

U kunt naar uw FM-radio in de mono- of stereomodus luisteren. In sommige gevallen kan het wisselen van de monomodus naar de stereomodus de ruis verminderen en de geluidskwaliteit verbeteren.

Wisselen tussen de mono- en stereogeluidsmodus

- 1 Wanneer de radio is geopend, drukt u op .
- 2 Tik op **Stereogeluid inschakelen**.
- 3 Druk op  en tik op **Monogeluid afdwingen** om de radio weer in monogeluidsmodus te beluisteren.

Radiotracks identificeren met TrackID™

Gebruik **TrackID™**-technologie om muziektracks te identificeren wanneer ze op de FM-radio van uw apparaat worden afgespeeld.

Een nummer identificeren op de FM-radio via TrackID™

- 1 Tik op **TrackID™** terwijl het nummer op de FM-radio van het apparaat wordt afgespeeld.
- 2 Er wordt een voortgangsindicator weergegeven terwijl de TrackID™-applicatie het nummer analyseert. Als dit lukt, krijgt u een trackresultaat of een lijst met mogelijke tracks te zien.
- 3 Druk op  om terug te keren naar de FM-radio.

De TrackID™-toepassing en de TrackID™-service worden niet in alle landen/regio's en door alle netwerken en/of serviceproviders in alle gebieden ondersteund.

Camera

Over de camera

Uw telefooncamera beschikt over een erg gevoelige Exmor R-sensor, waardoor u scherpe foto's en video's kunt vastleggen, zelfs bij een lage belichting. Vanaf de camera kunt u, bijvoorbeeld, naar uw vrienden foto's en video's als berichten verzenden of ze naar een webservice uploaden. Uw telefoon heeft ook een camera vooraan. Dit is handig voor zelfportretten.

Overzicht van cameratoetsen

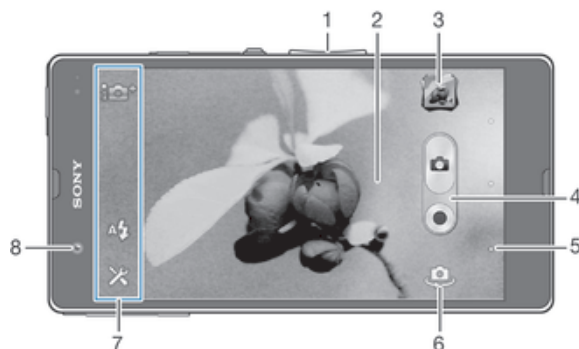

- 1 In- of uitzoomen
- 2 Hoofdcamerascherm
- 3 Foto's en video's weergeven
- 4 Foto's maken of videoclips opnemen
- 5 Een stap teruggaan of de camera afsluiten
- 6 Wisselen tussen hoofd- en voorcamera
- 7 Pictogrammen voor camera-instellingen
- 8 Camera vooraan

De camera openen

- Tik op het startscherm op  en tik vervolgens op .

De camera sluiten

- Druk op  vanuit het hoofdcamerascherm.

De fotocamera gebruiken

Er zijn twee manieren om foto's te maken met de fotocamera. U kunt op de cameraknop op het scherm tikken of een punt op het scherm aanraken.

Een foto maken door het scherm aan te raken

- 1 Activeer de camera.
- 2 Tik op  om alle instellingen weer te geven.
- 3 Tik op **Vastleggen met aanraken** en selecteer **Aan** als het nog niet is geselecteerd.
- 4 Richt de camera op het onderwerp.
- 5 Houd een plek op het scherm aangeraakt om de autofocus te activeren. Wanneer het scherpstelkader blauw wordt, tilt u uw vinger op om een foto te maken.

Een foto maken door op de knop op het scherm te tikken

- 1 Activeer de camera.
- 2 Richt de camera op het onderwerp.
- 3 Tik op de knop op het scherm . De foto wordt gemaakt zodra u uw vinger van het scherm haalt.

Een zelfportret maken met de camera vooraan

- 1 Activeer de camera.
- 2 Tik op het pictogram bovenaan links op het scherm en selecteer vervolgens **Camera aan voorzijde**.
- 3 Een foto maken door op de knop op het scherm te tikken . De foto wordt gemaakt zodra u uw vinger van het scherm haalt.

De zoomfunctie gebruiken

- Druk de volumetoets omhoog of omlaag om in of uit te zoomen wanneer de camera is geopend.



De flitser voor de fotocamera gebruiken

- 1 Tik op  wanneer de camera open is.
- 2 Tik op **Flitser** en selecteer de gewenste flitserinstelling.
- 3 Maak de foto.

Uw foto's en video's weergeven

- 1 Open de camera, tik vervolgens op een miniatuurweergave rechtsboven in het scherm om een foto of video te openen.
- 2 Veeg naar links of rechts om uw foto's en video's weer te geven. Video's worden aangeduid met .

Een foto verwijderen

- 1 Open de foto die u wilt verwijderen.
- 2 Tik op een leeg deel van het scherm om  te openen.
- 3 Tik op .
- 4 Tik op **OK** om uw keuze te bevestigen.

Gezichtsdetectie

Met gezichtsdetectie kunt u de focus richten op een gezicht dat niet in het midden staat. De camera kan maximaal vijf gezichten herkennen. De gezichten worden gemarkeerd met witte kaders. Met een geel kader wordt aangegeven op welk gezicht wordt scherpgesteld. De focus wordt ingesteld op het gezicht dat zich het dichtst bij de camera bevindt. U kunt ook op een van de kaders tikken om te bepalen op welk gezicht moet worden scherpgesteld.

Gezichtsdetectie inschakelen

- 1 Activeer de camera.
- 2 Tik op het pictogram bovenaan links op het scherm en selecteer vervolgens **Normaal**.
- 3 Tik op  om alle instellingen weer te geven.
- 4 Tik op **Scherpstel-modus > Gezichts-detectie**.

Een foto maken met gezichtsdetectie

- 1 Wanneer de camera is geopend en **Gezichts-detectie** is ingeschakeld, richt u de camera op uw onderwerp. Er kunnen tot 5 gezichten worden gedetecteerd en elk gedetecteerd gezicht wordt in een kader geplaatst.
- 2 Tik op het kader dat u wilt selecteren voor scherpstelling. Tik niet op een kader als u de scherpstelling automatisch wilt laten bepalen.
- 3 Met een geel kader wordt het gezicht aangegeven waarop wordt scherpgesteld. Tik op het scherm om de foto te maken.

Smile Shutter™ gebruiken om lachende gezichten vast te leggen

Gebruik de Smile Shutter™-technologie om alleen foto's van lachende gezichten te maken. In de camera worden maximaal vijf gezichten herkend. Eén van deze gezichten wordt geselecteerd voor glimlachdetectie en autofocus. Wanneer het geselecteerde gezicht lacht, wordt automatisch een foto gemaakt.

Smile Shutter™ inschakelen



- 1 Activeer de camera.
- 2 Tik op  om alle instellingen weer te geven.
- 3 Tik op **Lach-sluit** en selecteer een lachniveau.

Een foto maken met Smile Shutter™

- 1 Wanneer de camera is geopend en Smile Shutter is ingeschakeld, richt u de camera op uw onderwerp. In de camera wordt bepaald waarop moet worden scherpgesteld.
- 2 Het geselecteerde gezicht verschijnt in een groen kader en de foto wordt automatisch gemaakt.
- 3 Als er geen glimlach wordt gedetecteerd, tikt u op het scherm om de foto handmatig te maken.

De geografische positie toevoegen aan uw foto's

Schakel geotagging in om een benadering van de geografische locatie (een geotag) toe te voegen aan foto's die u maakt. De geografische locatie wordt bepaald met behulp van draadloze netwerken (mobiele netwerken of Wi-Fi®) of GPS-technologie.

Wanneer  wordt weergegeven op het camerascherm, is geotagging ingeschakeld maar is de geografische positie niet gevonden. Wanneer  wordt weergegeven, is geotagging ingeschakeld en is de geografische locatie beschikbaar. U kunt dan een geotag toevoegen aan uw foto. Wanneer geen van de twee symbolen wordt weergegeven, is geotagging uitgeschakeld.

Geotags inschakelen



- 1 Activeer de camera.
- 2 Tik op  en tik vervolgens op **Geotags > Aan**.
- 3 Tik op **OK** om akkoord te gaan met het inschakelen van GPS en/of draadloze netwerken.
- 4 Schakel de gewenste opties in onder **Locatieservices**.
- 5 Nadat u de instellingen hebt bevestigd, drukt u op  om terug te keren naar het camerascherm.
- 6 Als  op het camerascherm wordt weergegeven, is uw locatie beschikbaar en kan een geotag aan uw foto worden toegevoegd. Controleer uw GPS en/of draadloze netwerkverbinding als dit niet het geval is.

Fotocamera-instellingen gebruiken





De fotocamera-instellingen aanpassen

- 1 Activeer de camera.
- 2 Tik op  om alle instellingen weer te geven.
- 3 Selecteer de instellingen die u wilt aanpassen en bewerk deze dan zoals gewenst.

Het instellingenvenster voor de fotocamera aanpassen



- 1 Tik wanneer de camera is geopend op  om alle instellingen weer te geven.
 - 2 Raak de instelling aan die u wilt verplaatsen, houd deze ingedrukt en sleep deze naar de gewenste positie.
-  Als u de instelling buiten het instellingenvenster sleept, wordt de wijziging geannuleerd.

Overzicht van instellingen voor fotocamera

-  **Superieur automatisch**
Optimaliseer uw instellingen voor elke scène.
-  **Normaal**
-  **Camera aan voorzijde**
Selecteer de camera aan de voorzijde als u zelfportretfoto wilt maken.
-  **Foto-effect**
Effecten toepassen op foto's.
- SCN Scènekeuze**
-  **Veegpanorama**
Gebruik deze instelling om breedhoek panoramafoto's te maken. Tik op het scherm en beweeg de camera gelijkmatig van de ene zijde naar de andere.

Burstsnelheid

Gebruik de opnamestand Burstsnelheid om meerdere foto's snel achtereen te maken door uw vinger op de sluiterknop te houden. U kunt kiezen uit drie burstsnelheden die verschillende resoluties (ofwel fotomaten) gebruiken.

-  **Hoog 1280×720(16:9)**
Hoge beeldsnelheid per seconde met een resolutie van 1280×720 pixels en een beeldverhouding van 16:9. Deze instelling is geschikt voor het opslaan van foto's in het interne geheugen of op een snelle SD-kaart.
-  **Gemiddeld 3920×2204(16:9)**
Gemiddelde beeldsnelheid per seconde met een resolutie van 3920×2204 pixels en een beeldverhouding van 16:9. Deze instelling is geschikt voor het opslaan van foto's in het interne geheugen of op een snelle SD-kaart.
-  **Laag 1920×1080(16:9)**
Lage beeldsnelheid per seconde met een resolutie van 1920×1080 pixels en een beeldverhouding van 16:9. Deze instelling is geschikt voor SD-kaarten met elke snelheid.

Lichtwaarde

-  Bepaal de hoeveelheid licht voor de foto die u wilt maken. Een hogere waarde duidt een hogere lichthoeveelheid aan.

Deze instelling is alleen beschikbaar in de opnamemodus **Normaal**.

HDR

Gebruik de instelling HDR (High-Dynamic Range) om een foto te maken tegen sterk tegenlicht of onder omstandigheden waarin het contrast scherp is. HDR compenseert het verlies aan detail en produceert een afbeelding die representatief is voor zowel donkere als heldere delen.



Deze instelling is alleen beschikbaar in de opnamemodus **Normaal**.

Beeldstabilisator

Het kan moeilijk zijn het apparaat stil te houden wanneer u een foto maakt. De stabilisator helpt u hierbij door kleine bewegingen van de hand te compenseren.

Lichtmeting

Met deze functie wordt automatisch een gebalanceerde belichting vastgesteld door de hoeveelheid licht te meten voor het beeld dat u wilt vastleggen.

-  **Centrum**
Hiermee wordt de belichting aangepast aan het centrum van de zoeker.
-  **Gemiddeld**

Hiermee wordt de belichting berekend op basis van de hoeveelheid licht voor het gehele beeld.

 **Spot**

Hiermee wordt de belichting aangepast voor een uiterst klein deel van het beeld dat u wilt vastleggen.

Deze instelling is alleen beschikbaar in de opnamemodus **Normaal**.

Witbalans

Met de instelling voor de witbalans wordt de kleurbalans aangepast op basis van de lichtomstandigheden.

 **Auto**

Hiermee wordt de kleurbalans automatisch aan de lichtomstandigheden aangepast.



LED-licht

Hiermee wordt kleurbalans aangepast voor warme lichtomstandigheden zoals onder gloeilampen.



Tl-licht

Hiermee wordt de kleurbalans aangepast voor tl-licht.



Daglicht

Hiermee wordt de kleurbalans aangepast voor zonnige omstandigheden buitenshuis.



Bewolkt

Hiermee wordt de kleurbalans aangepast voor een bewolkte lucht.

Deze instelling is alleen beschikbaar in de opnamemodus **Normaal**.

ISO

U kunt beeldvervalsing die worden veroorzaakt door duisternis of bewegende onderwerpen, verminderen door de ISO-gevoeligheid te verhogen.



Automatisch

Hiermee wordt de ISO-gevoeligheid automatisch ingesteld.



100

Hiermee wordt de ISO-gevoeligheid ingesteld op 100.



200

Hiermee wordt de ISO-gevoeligheid ingesteld op 200.



400

Hiermee wordt de ISO-gevoeligheid ingesteld op 400.



800

Hiermee wordt de ISO-gevoeligheid ingesteld op 800.



1600

Hiermee wordt de ISO-gevoeligheid ingesteld op 1600.

Deze instelling is alleen beschikbaar in de opnamemodus **Normaal**.

Flitser

Gebruik de flitser om foto's te maken bij slechte lichtomstandigheden of bij tegenlicht.



Automatisch

De camera bepaalt automatisch of de lichtomstandigheden het gebruik van een flitser vereisen.



Opvulflits

Gebruik deze instelling als de achtergrond helderder is dan het onderwerp. Hiermee worden ongewenste donkere schaduwen verwijderd.



Uit

De flitser is uitgeschakeld. Soms kan de kwaliteit van een foto beter zijn zonder het gebruik van de flitser, zelfs onder omstandigheden met slecht licht. Als u een goede foto wilt maken zonder de flitser te gebruiken, hebt u een vaste hand nodig. Gebruik de zelfontspanner om wazige foto's te voorkomen.



Rode-ogenreductie

Vermindert de rode kleur van ogen wanneer u een foto maakt.

Resolutie

Kies uit verschillende afbeeldingsformaten en hoogte-breedteverhoudingen voordat u een foto maakt. Voor een foto met een hogere resolutie is meer geheugen vereist.



13 MP 4:3

13 megapixel-fotoformaat met hoogte-breedteverhouding van 4:3. Geschikt voor foto's die u wilt weergeven op niet-breedbeeldschermen of wilt afdrukken met een hoge resolutie. 13MP is beschikbaar in de volgende omstandigheden: Selecteer Normale opnamemodus met HDR uit; selecteer Scènemodus behalve bij Tegenlichtcorrectie HDR-modus.



12 MP 4:3

12 megapixel-fotoformaat met hoogte-breedteverhouding van 4:3. Geschikt voor foto's die u wilt weergeven op niet-breedbeeldschermen of wilt afdrukken met een hoge resolutie. 12MP is de maximum resolutie bij Superieure automatische modus.



9 MP 16:9

9 megapixel-fotoformaat met hoogte-breedteverhouding van 16:9. Een breedbeeldformaat met hoge resolutie. Heeft een hogere resolutie dan full HD. Geschikt voor foto's die u op breedbeeldschermen wilt weergeven.



5MP 4:3

5 megapixel-fotoformaat met hoogte-breedteverhouding van 4:3. Geschikt voor foto's die u wilt weergeven op niet-breedbeeldschermen of wilt afdrukken met een hoge resolutie.



2MP 16:9

2 megapixel-fotoformaat met hoogte-breedteverhouding van 16:9. Geschikt voor foto's die u op breedbeeldschermen wilt weergeven.



VGA

VGA-indeling met hoogte-breedteverhouding 4:3. 640 x 480 pixels.

12 MP is de maximum beschikbare resolutie wanneer u foto's neemt met de **Superieur automatisch**-modus; wanneer HDR is ingeschakeld bij **Normaal**-modus; of wanneer **Scènes**-modus (**Tegenlichtopnamecorrectie HDR**-modus) is geselecteerd.

De 13 MP-resolutie is alleen beschikbaar wanneer **Normaal** opnamemodus is geselecteerd en HDR is uitgeschakeld, en wanneer **Scènes**-modus is geselecteerd (behalve bij **Tegenlichtopnamecorrectie HDR**-modus).

Zelfontspanner.

Met de zelfontspanner kunt u een foto maken zonder het apparaat vast te houden. Gebruik deze functie om zelfportretten te maken, of groepsfoto's waarbij iedereen op de foto staat. U kunt de zelfontspanner ook gebruiken om te voorkomen dat de camera beweegt terwijl u foto's maakt.



Aan (10 seconden)

Een vertraging van 10 seconden instellen vanaf het moment dat u op het camerascherm tikt tot het moment dat de foto wordt gemaakt.



Aan (2 seconden)

Een vertraging van 2 seconden instellen vanaf het moment dat u op het camerascherm tikt tot het moment dat de foto wordt gemaakt.



Uit

De foto wordt gemaakt zodra u op het camerascherm tikt.

Smile Shutter™

Gebruik de sluitefunctie om het type lach te bepalen waarop de camera reageert voordat u een foto neemt.

Geotags

Foto's labelen met informatie over de locatie waar de foto is gemaakt.



Aan

Wanneer geotags is ingeschakeld, wordt een benadering van de geografische locatie toegevoegd aan foto's die u maakt. Als u geotags wilt gebruiken, moet u ook de locatiefuncties in het menu **Instellingen** inschakelen. U moet de locatie bepalen voordat u een foto maakt om geotags aan de foto toe te voegen.

voegen. Uw locatie is vastgesteld wanneer  op het camerascherm wordt weergegeven.  wordt weergegeven wanneer het apparaat zoekt naar uw locatie.



Uit

Wanneer geotags is uitgeschakeld, kunt u de locatie waar u een foto nam niet bekijken.

Snel starten

Gebruik snelstartinstellingen om de camera vanaf het vergrendelscherm te starten.



Starten en vastleggen

Nadat u op het scherm hebt getikt, wordt de fotocamera gestart vanuit de slaapstand en wordt een foto gemaakt.



Alleen starten (fotocamera)

Nadat u op het scherm hebt getikt, wordt de fotocamera gestart vanuit de slaapstand.



Starten en film opnemen

Nadat u op het scherm hebt getikt, wordt de videocamera gestart vanuit de slaapstand en wordt de opname gestart.



Alleen starten (filmcamera)

Nadat u op het scherm hebt getikt, wordt de videocamera gestart vanuit de slaapstand.



Uit

Touch capture

Kies een specifiek scherpstelgebied door het camerascherm met uw vinger aan te raken. De foto wordt gemaakt zodra u uw vinger van het scherm haalt. Dit is alleen van toepassing wanneer de scherpstel-modus is ingesteld op aanraakfocus.



Aan



Uit

Sluitergeluid

Kies om het sluitergeluid in of uit te schakelen wanneer u een video opneemt.

Automatisch uploaden

Upload automatisch updates naar foto's op een vooraf geselecteerde sociale netwerkservice (SNS).

Gegevensopslag

U kunt uw gegevens opslaan op een verwisselbare SD-kaart of in het interne geheugen van het apparaat.



Intern geheugen

Foto's en video's worden opgeslagen in het apparaatgeheugen.





SD-kaart

Foto's en video's worden opgeslagen op de SD-kaart.

De videocamera gebruiken

Een video opnemen door op het scherm te tikken

- 1 Activeer de camera.
- 2 Richt de camera op het onderwerp.
- 3 Tik op  om de opname te starten.
- 4 Tik op  om de opname te stoppen.





Neem voor de beste resultaten uw video's op in de liggende stand.

Opgenomen video's afspelen

- 1 Activeer de camera.
- 2 Tik op de miniaturen rechtsboven in het scherm.
- 3 Veeg naar links of naar rechts om door alle foto- en videobestanden te bladeren.

Video's worden aangeduid met .

- 4 Tik op  om een video af te spelen.
- 5 Tik op  of  om het afspelen van de video stop te zetten.

Een opgenomen video verwijderen

- 1 Ga naar de video die u wilt verwijderen.
- 2 Tik op een leeg deel van het scherm om  te openen.
- 3 Tik op .
- 4 Tap **OK** to confirm.

De instellingen van de videocamera gebruiken

Videocamera-instellingen aanpassen

- 1 Activeer de camera.
- 2 Tik op één van de pictogrammen voor instellingen op het scherm.
- 3 Tik op  om alle instellingen weer te geven.
- 4 Selecteer de instelling die u wilt aanpassen en breng vervolgens uw wijzigingen aan.

Het instellingenvenster voor de videocamera aanpassen

- 1 Tik, wanneer de videocamera is geopend, op  om alle instellingen weer te geven.
- 2 Raak de instelling aan die u wilt verplaatsen, houd deze ingedrukt en sleep deze vervolgens naar de gewenste positie.

 Als u de instelling buiten het instellingenvenster sleept, wordt de wijziging geannuleerd.

Overzicht van videocamera-instellingen

Videoresolutie

De videoresolutie aanpassen voor verschillende indelingen.



1920×1080(16:9)

Full HD-indeling (Full High Definition) met hoogte-breedteverhouding 16:9. 1920×1080 pixels.



1280×720(16:9)

HD-indeling (High Definition) met hoogte-breedteverhouding 16:9. 1280×720 pixels.



640×480(4:3)

VGA-indeling met hoogte-breedteverhouding 4:3. 640×480 pixels.



176×144(11:9)

Video's opnemen die geschikt zijn voor verzending in MMS-berichten. De opnametijd van deze video-indeling is beperkt zodat de video's aan MMS-berichten kunnen worden toegevoegd.

Fotolamp

Gebruik de verlichting om video's op te nemen bij slechte lichtomstandigheden of bij tegenlicht.



Aan



Uit

Soms is de videokwaliteit beter zonder verlichting, zelfs bij slechte lichtomstandigheden.

Scherpstel-modus

Met de scherpstelinstellingen bepaalt u welk deel van een video scherp moet zijn. Wanneer continue autofocus is ingeschakeld, blijft de camera scherpstellen zodat het gebied in het witte focuskader scherp blijft.



Enkele autofocus

De camera stelt automatisch scherp op het geselecteerde onderwerp. Continue autofocus is ingeschakeld.



Gezichts-detectie

De camera kan maximaal vijf menselijke gezichten herkennen. De gezichten worden gemarkeerd met kaders op het scherm. De camera stelt automatisch scherp op het dichtstbijzijnde gezicht. U kunt ook selecteren op welk gezicht u wilt scherpstellen door erop te tikken op het scherm. Wanneer u op het camerascherm tikt, geeft een geel kader het gezicht aan dat is geselecteerd en waarop wordt scherpgesteld. Gezichtsdetectie kan niet worden gebruikt voor alle scènetypen. Continue autofocus is ingeschakeld.



Objecttracering

Als u een onderwerp selecteert door er in het zoekervenster op te klikken, volgt de camera dit voor u.

Zelfontspanner

Met de zelfontspanner kunt u een video opnemen zonder het apparaat vast te houden. Gebruik deze optie om groepsvideo's op te nemen waarbij iedereen op de video staat. U kunt de zelfontspanner gebruiken om te voorkomen dat de camera beweegt tijdens het opnemen van video's.



Aan (10 seconden)

Stel een vertraging van 10 seconden in vanaf het moment dat u op het camerascherm tikt tot het moment dat de video-opname begint.



Aan (2 seconden)

Stel een vertraging van 2 seconden in vanaf het moment dat u op het camerascherm tikt tot het moment dat de video-opname begint.



Uit

De video-opname begint zodra u op het camerascherm tikt.

Lichtwaarde



Met deze instelling kunt u de hoeveelheid licht bepalen die u vastlegt. Een hogere waarde duidt een hogere lichthoeveelheid aan.

Lichtmeting

Met deze functie wordt automatisch een gebalanceerde belichting vastgesteld door de hoeveelheid licht te meten voor het beeld dat u wilt vastleggen.



Centrum

De belichting aanpassen aan het centrum van de zoeker.



Gemiddeld

De belichting berekenen op basis van de hoeveelheid licht voor het gehele beeld.



Spot

De belichting aanpassen voor een uiterst klein deel van het beeld dat u wilt vastleggen.

Witbalans

Met de instelling voor de witbalans wordt de kleurbalans aangepast op basis van de lichtomstandigheden.



Auto

Hiermee wordt de kleurbalans automatisch aan de lichtomstandigheden aangepast.



LED-licht

Hiermee wordt kleurbalans aangepast voor warme lichtomstandigheden zoals onder gloeilampen.



TL-licht

Hiermee wordt de kleurbalans aangepast voor tl-licht.



Daglicht

Hiermee wordt de kleurbalans aangepast voor zonnige omstandigheden buitenshuis.



Bewolkt

Hiermee wordt de kleurbalans aangepast voor een bewolkte lucht.

Beeldstabilisator

Het kan moeilijk zijn om het apparaat stil te houden wanneer u een video opneemt. De stabilisator helpt u hierbij door kleine bewegingen van de hand te compenseren.

Microfoon

Selecteer of het omgevingsgeluid moet worden opgenomen tijdens video-opnamen.

Sluitergeluid

Kies om het sluitergeluid in of uit te schakelen wanneer u een video opneemt.

Video HDR

Gebruik de instelling video HDR (High-Dynamic Range) om een foto te maken tegen sterk tegenlicht of onder omstandigheden waarin het contrast scherp is. Video HDR compenseert het verlies aan detail en produceert een afbeelding die representatief is voor zowel donkere als heldere delen.

Snel starten

Gebruik snelstartinstellingen om de camera vanaf het vergrendelscherm te starten.



Starten en vastleggen

Nadat u op het scherm hebt getikt, wordt de fotocamera gestart vanuit de slaapstand en wordt een foto gemaakt.



Alleen starten (fotocamera)

Nadat u op het scherm hebt getikt, wordt de fotocamera gestart vanuit de slaapstand.



Starten en film opnemen

Nadat u op het scherm hebt getikt, wordt de videocamera gestart vanuit de slaapstand en wordt de opname gestart.



Alleen starten (filmcamera)

Nadat u op het scherm hebt getikt, wordt de videocamera gestart vanuit de slaapstand.



Uit

Touch capture

Kies een specifiek scherpstelgebied door het camerascherm met uw vinger aan te raken. De foto wordt gemaakt zodra u uw vinger van het scherm haalt. Dit is alleen van toepassing wanneer de scherpstel-modus is ingesteld op aanraakfocus.



Aan



Uit

Gegevensopslag

U kunt uw gegevens opslaan op een verwisselbare SD-kaart of in het interne geheugen van het apparaat.



Intern geheugen

Foto's en video's worden opgeslagen in het apparaatgeheugen.



SD-kaart

Foto's en video's worden opgeslagen op de SD-kaart.

Album

Over Album

Gebruik Album om foto's weer te geven en video's af te spelen die u met de camera van uw apparaat hebt vastgelegd of om soortgelijke content weer te geven die u op het apparaat hebt opgeslagen. U kunt geotags toevoegen aan uw foto's en video's en ze vervolgens op een wereldkaart weergeven. In Album kunt u ook foto's en video's weergeven die u naar een online service hebt geüpload, bijvoorbeeld naar een Picasa™-webalbum of naar Facebook™.

In Album kunt u uw favoriete foto's en video's met vrienden delen via de draadloze Bluetooth™-technologie, e-mail, berichten en verschillende online services. U kunt verder elementaire bewerkingstaken op foto's uitvoeren en ze als achtergrond of als afbeelding voor een contact instellen. Zie voor meer informatie *Uw apparaat aansluiten op een computer* op pagina 113.

Overzicht tabbladen in Album

De volgende tabbladen zijn beschikbaar in Album:

- **Afbeeldingen** – alle foto's en video's weergeven die zijn opgeslagen op uw apparaat.
- **Mijn albums** – uw online albums en uw geotagged foto's en videoclips weergeven op een wereldkaart.

Album openen

- 1 Tik op het Startscherm op .
- 2 Ga naar en tik op **Album**.

- 💡 Als de schermstand niet automatisch verandert wanneer u uw apparaat een kwartslag draait, schakelt u onder **Instellingen > Scherm** het selectievakje **Scherm automatisch draaien** in.

Mobile BRAVIA® Engine

De Mobile BRAVIA® Engine-technologie van Sony verbetert de weergavekwaliteit van foto's en video's nadat u ze hebt opgenomen. Hierdoor krijgt u beelden die zuiverder, scherper en natuurlijker zijn. De Mobile BRAVIA® Engine is standaard ingeschakeld, maar u kunt deze uitschakelen als u het batterijverbruik wilt beperken.

Mobile BRAVIA® Engine inschakelen

- 1 Tik op het Startscherm op .
- 2 Ga naar en tik op **Instellingen > Scherm**.
- 3 Schakel het selectievakje **Mobile BRAVIA Engine 2** in indien dit is uitgeschakeld.

Foto's en video's weergeven in het tabblad Afbeeldingen

In het tabblad **Afbeeldingen** in Album kunt u uw foto's en video's weergeven in miniaturen in een rasterweergave.

Overzicht van tabblad Afbeeldingen



- 1 Rasterweergave van foto's en video's.
- 2 Menuopties weergeven.
- 3 Blader omhoog of omlaag om de inhoud weer te geven.
- 4 Tik op een foto of video om deze te bekijken.
- 5 De datum en het aantal items in de onderstaande groep.

Foto's en video's in rasterweergave weergeven

- 1 Tik op het Startscherm op .
 - 2 Ga naar en tik op **Album**. Alle foto's en video's worden in een raster in chronologische volgorde weergegeven. Video's worden aangeduid met .
 - 3 Tik op een foto of video om deze te bekijken.
 - 4 Veeg naar links om de volgende foto of video weer te geven. Veeg naar rechts om de vorige foto of video weer te geven.
-  Als de schermstand niet automatisch verandert wanneer u uw apparaat een kwartslag draait, schakelt u onder **Instellingen > Scherm** het selectievakje **Scherm automatisch draaien** in.

De grootte van de miniatures in Album wijzigen

- Spreid twee vingers uit elkaar om uit te zoomen of knijp twee vingers samen om in te zoomen als u miniatures van foto's en video's in Album bekijkt.

Werken met foto- of videobatches in Album

- 1 Tik bij het weergeven van miniatures van foto's en video's in Album op  en tik op **Items selecteren**.
 - 2 Tik op de items waarmee u wilt werken. Geselecteerde items worden met een blauw kader aangegeven.
 - 3 Gebruik het gereedschap in de werkbalk boven aan het scherm om met de geselecteerde items te werken.
-  Om de selectiemodus te activeren, kunt u ook een item aanraken en vasthouden tot het kader blauw wordt. Daarna kunt u op andere items tikken om ze te selecteren.

Foto's en video's weergeven in het tabblad **Mijn albums**

De volgende tabbladen zijn beschikbaar in Mijn albums:

- **Camera-albums** – Alle foto's en video's weergeven die zijn opgeslagen onder het tabblad Camera-albums.
- **Intern geheugen** – Alle foto's en video's weergeven die in de interne opslag van het apparaat zijn opgeslagen.
- **Mijn SD-kaart** – alle foto's en video's weergeven die zijn opgeslagen op een geheugenkaart.

Overzicht van tabblad **Mijn albums**



- 1 Foto's en video's weergeven met de online-dienst PlayMemories.
- 2 Foto's en video's weergeven op Facebook™.
- 3 Foto's en video's in Picasa™ weergeven.
- 4 Uw foto's op een kaart weergeven.
- 5 Alle foto's en video's weergeven die in de interne opslag van het apparaat zijn opgeslagen.
- 6 Alle foto's en video's weergeven die zijn opgeslagen op de geheugenkaart.
- 7 Uw foto's in de globe-modus weergeven.
- 8 Alle foto's en video's weergeven die zijn opgeslagen onder het tabblad Camera-albums.

Inhoud in een lijstweergave weergeven in het tabblad **Camera-album**

- 1 Tik op het Startscherm op .
 - 2 Ga naar en tik op **Album** > **Mijn albums** > **Camera-albums**.
 - 3 Tik op een map die u wilt openen. De inhoud van de map wordt in een chronologisch geordend raster weergegeven. Video's worden aangeduid met .
 - 4 Tik op een foto of video om deze te bekijken.
 - 5 Veeg naar links om de volgende foto of video weer te geven. Veeg naar rechts om de vorige foto of video weer te geven.
- 💡 Als de schermstand niet automatisch verandert wanneer u uw apparaat een kwartslag draait, schakelt u onder **Instellingen** > **Scherms** het selectievakje **Scherms automatisch draaien** in.

Inhoud in een lijstweergave weergeven in het tabblad Intern geheugen

- 1 Tik op het Startscherm op .
 - 2 Ga naar en tik op **Album** > **Mijn albums** > **Intern geheugen**.
 - 3 Tik op een map die u wilt openen. De inhoud van de map wordt in een chronologisch geordend raster weergegeven. Video's worden aangeduid met .
 - 4 Tik op een foto of video om deze te bekijken.
 - 5 Veeg naar links om de volgende foto of video weer te geven. Veeg naar rechts om de vorige foto of video weer te geven.
-  Als de schermstand niet automatisch verandert wanneer u uw apparaat een kwartslag draait, schakelt u onder **Instellingen** > **Scherms** het selectievakje **Scherms automatisch draaien** in.

Inhoud in een lijstweergave weergeven in het tabblad Mijn SD-kaart

- 1 Tik op het Startscherm op .
 - 2 Ga naar en tik op **Album** > **Mijn albums** > **Mijn SD-kaart**.
 - 3 Tik op een map die u wilt openen. De inhoud van de map wordt in een chronologisch geordend raster weergegeven. Video's worden aangeduid met .
 - 4 Tik op een foto of video om deze te bekijken.
 - 5 Veeg naar links om de volgende foto of video weer te geven. Veeg naar rechts om de vorige foto of video weer te geven.
-  Als de schermstand niet automatisch verandert wanneer u uw apparaat een kwartslag draait, schakelt u onder **Instellingen** > **Scherms** het selectievakje **Scherms automatisch draaien** in.

Met foto's werken in Album

U kunt foto's bewerken in Album. U kunt foto's bijvoorbeeld bijsnijden, deze gebruiken als foto's voor contacten en als achtergrond.

In- of uitzoomen op een foto

- Tik twee keer op het scherm om in te zoomen wanneer u een foto bekijkt. Tik nogmaals twee keer om uit te zoomen.
- Spreid twee vingers uit elkaar om uit te zoomen of knijp twee vingers samen om uit te zoomen als u een foto bekijkt.

Een diavoorstelling van uw foto's bekijken

- 1 Tik bij het bekijken van een foto op het scherm om de werkbalken weer te geven en en trik op  > **Diavoorstelling** om het afspelen te starten van alle foto's in een album.
- 2 Tik op een foto om de diavoorstelling te beëindigen.

Een diavoorstelling van uw foto's bekijken met muziek

- 1 Als u een foto bekijkt, tikt u op het scherm om de werkbalken weer te geven, waarna u op  > **SensMe™ slideshow** tikt.
- 2 Selecteer de muziek en het thema die u wilt gebruiken voor de diavoorstelling en tik vervolgens op . De albumapplicatie analyseert uw foto's en maakt gebruik van de SensMe™-muziekgegevens om een diavoorstelling af te spelen.
- 3 Als u het afspelen wilt onderbreken, tikt u op het scherm om de knoppen weer te geven en tikt u vervolgens op .

Een foto draaien

- 1 Als u een foto bekijkt, tikt u op het scherm om de werkbalken weer te geven, waarna u op  tikt.
- 2 Selecteer **Links draaien** of **Rechts draaien**. De foto wordt opgeslagen in de nieuwe stand.

Een foto bijsnijden

- 1 Als u een foto bekijkt, tikt u op het scherm om de werkbalken weer te geven, waarna u op  > **Bijsnijden** tikt.
- 2 Raak de rand van het bijsnijdkader aan en houd de rand vast om het bijsnijdkader aan te passen. Als de vierkanten op de randen verdwijnen, sleept u naar binnen of naar buiten om het formaat van het kader te wijzigen.
- 3 Als u het formaat van alle zijden van het bijsnijdkader tegelijkertijd wilt wijzigen, raakt u één van de vier hoeken aan en houdt u deze vast om de vierkanten aan de randen te laten verdwijnen; vervolgens versleept u de hoek.
- 4 Als u het bijsnijdkader wilt verplaatsen naar een ander gebied van de foto, raakt u het kader aan de binnenzijde aan en houdt u het vast, en sleept u het kader vervolgens naar de gewenste positie.
- 5 Tik op **Bijsnijden** om een kopie van de foto op te slaan wanneer u deze hebt bijgesneden. De oorspronkelijke, niet-bijgesneden versie blijft op uw apparaat.

Een foto gebruiken

- 1 Als u een foto bekijkt, tikt u op het scherm om de werkbalken weer te geven, waarna u op  > **Gebruiken als** tikt.
- 2 Selecteer een optie in de lijst die wordt weergegeven.
- 3 Volg de relevante stappen om de foto te gebruiken.



Een foto bewerken

- Als u een foto bekijkt, tikt u op het scherm om de werkbalken weer te geven, waarna u op  > **Foto bewerken** tikt.

Een foto delen

- 1 Als u een foto bekijkt, tikt u op het scherm om de werkbalken weer te geven, waarna u op  tikt.
- 2 Tik in het menu dat opent op de applicatie die u wilt gebruiken om de foto te delen en volg de relevante stappen om de foto te verzenden.

Een geotag aan een foto toevoegen

- 1 Als u een foto bekijkt, tikt u op het scherm om de werkbalken weer te geven, waarna u op  tikt om het kaartscherm te openen.
 - 2 Zoek en tik op de gewenste locatie om de foto op de kaart te zetten.
 - 3 Om de locatie van de foto aan te passen, tikt u op de locatie op de kaart waarheen u de foto wilt verplaatsen.
 - 4 Als u klaar bent, tikt u op **OK** om de geotag op te slaan en terug te keren naar de foto-viewer.
- Als een foto een geotag heeft, verschijnt  samen met informatie over de locatie. U kunt op dit pictogram tikken om de foto op een kaart weer te geven.

Een foto verwijderen

- 1 Als u een foto bekijkt, tikt u op het scherm om de werkbalken weer te geven, waarna u op  tikt.
- 2 Tik op **OK**.

Met video's werken in Album

Gebruik Album om video's te bekijken die u met de camera hebt gemaakt, hebt gedownload of naar uw apparaat hebt gekopieerd. U kunt uw video's ook met vrienden delen, bijvoorbeeld door ze naar online services te uploaden.

Een video afspelen

- 1 Open het tabblad **Afbeeldingen** of het tabblad **Mijn albums** in Album.
- 2 Gebruik de rasterweergave of de lijstweergave om te zoeken naar de video die u wilt openen.
- 3 Tik op de video om deze af te spelen.
- 4 Als er geen afspeelknoppen worden weergegeven, tikt u op het scherm om deze weer te geven. Tik nogmaals op het scherm om de knoppen weer te verbergen.

Een video onderbreken

- 1 Wanneer een video wordt afgespeeld, tikt u op het scherm om de zoombesturingselementen weer te geven.
- 2 Tik op .

Een video vooruit- en terugspoelen

- 1 Wanneer een video wordt afgespeeld, tikt u op het scherm om de zoombesturingselementen weer te geven.
- 2 Sleep de voortgangsbalkmarkering naar links om terug te spoelen of naar rechts om vooruit te spoelen.

Het volume van een video aanpassen

- Druk op de volumetoets.

Een video delen

- 1 Wanneer een video wordt afgespeeld, tikt u op het scherm om de werkbalken weer te geven. Tik vervolgens op  > **Delen**.
- 2 Tik in het menu dat wordt geopend, op de applicatie die u wilt gebruiken om de geselecteerde video te delen en volg dan de relevante stappen om de video te verzenden.

U kunt auteursrechtelijk beschermde items mogelijk niet kopiëren, verzenden of overbrengen. Sommige items verzenden mogelijk niet, indien het bestandsformaat te groot is.

Een video verwijderen

- 1 Zoek in Album naar de video die u wilt verwijderen.
- 2 Houd de video aangeraakt om de selectiemodus te activeren. Het kader van de video-miniatuur wordt blauw na selectie.
- 3 Tik op  en op **OK**.

Uw foto's op een kaart weergeven

Als u locatiedetectie inschakelt tijdens het maken van foto's, kunt u de verzamelde informatie op een later tijdstip gebruiken. U kunt uw foto's bijvoorbeeld op een kaart weergeven en uw vrienden en familie laten zien waar u was toen u de foto maakte. Het toevoegen van informatie over de locatie wordt ook wel geotaggen genoemd. Als u locatiedetectie inschakelt, kunt u er voor kiezen ofwel GPS-satellieten ofwel draadloze netwerken te gebruiken, of beide, om uw locatie te bepalen.

Zie voor meer informatie *Over locatiediensten* op pagina 121.

Overzicht van tabblad Kaarten

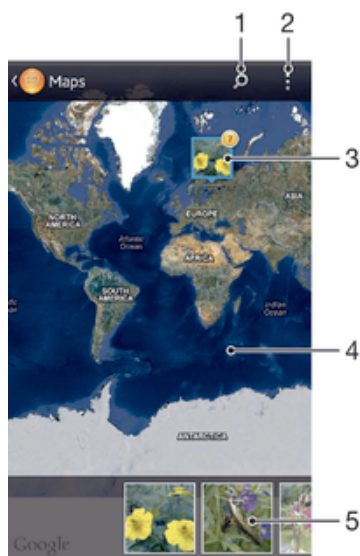

- 1 Zoek een locatie op de kaart.
- 2 Menuopties weergeven.
- 3 Een groep foto's en/of video's geotagged met dezelfde locatie.
- 4 Dubbeltik om in te zoomen. Knijp om uit te zoomen. Sleep om andere delen van de kaart weer te geven.
- 5 Miniaturen van de geselecteerde groep foto's en/of video's. Tik op een item om het op het volledige scherm weer te geven.

Locatiedetectie inschakelen

- 1 Tik op het Startscherm op .
- 2 Ga naar en tik op **Instellingen** > **Locatieservices**.
- 3 Schakel de selectievakjes **GPS-satellieten** en/of **Locatieservice van Google** in.

Foto's met geotag op een kaart in Album weergeven

- 1 Tik op het Startscherm op .
 - 2 Ga naar en tik op **Album** > **Mijn albums** > **Kaarten**.
 - 3 Tik op een foto om deze op het volledige scherm weer te geven.
 - 4 Als meerdere foto's op dezelfde locatie zijn gemaakt, verschijnt slechts één daarvan op de kaart. Het totale aantal foto's wordt in de rechterbovenhoek weergegeven, bijvoorbeeld . Tik om deze foto's weer te geven op de eerste foto en tik op een van de miniaturen onderin het scherm.
- 💡 Bij het weergeven van een geotagged foto in de foto-viewer kunt u het scherm aanraken om de werkbalken weer te geven en op  tikken om de foto op de kaart weer te geven.

Foto's met geotag op een wereldbol in Album weergeven

- 1 Tik op het Startscherm op .
 - 2 Ga naar en tik op **Album > Mijn albums > Wereld**.
 - 3 Tik op een foto om deze op het volledige scherm weer te geven.
 - 4 Als meerdere foto's op dezelfde locatie zijn gemaakt, verschijnt slechts één daarvan op de kaart. Het totale aantal foto's wordt in de rechterbovenhoek weergegeven, bijvoorbeeld . Tik om deze foto's weer te geven op de eerste foto en tik op een van de miniaturen onderin het scherm.
- 💡 Bij het weergeven van een geotagged foto van de camera-applicatie kunt u het scherm aanraken om de werkbalken weer te geven en op  tikken om de foto op de kaart weer te geven.

Een geotag toevoegen terwijl u de kaart in Album weergeeft

- 1 Tik tijdens het weergeven van de kaart in Album op  en tik op **Geotag toevoegen**.
- 2 Zoek en tik op de foto waaraan u de geotag wilt toevoegen.
- 3 Tik op de gewenste locatie op de kaart om de geotag in te stellen en tik op **OK**.

De geotag van een foto in Album bewerken

- 1 Raak bij het bekijken van een foto op de kaart in Album deze foto aan en houd hem vast tot het kader blauw wordt.
 - 2 Sleep de foto naar de nieuwe locatie.
- 💡 U kunt ook op de gewenste locatie op de kaart tikken in plaats van te slepen.

De kaartweergave in Album wijzigen

- Tik tijdens het weergeven van de kaart in Album op  en selecteer **Klassieke weergave** of **Satellietweergave**.

Online-albums weergeven

In Album kunt u de foto's en video's bekijken die u en uw vrienden naar een online service hebt geüpload zoals Picasa™ en Facebook™. Geef opmerkingen van uw vrienden weer en voeg ook uw eigen opmerkingen toe.

Overzicht van online services

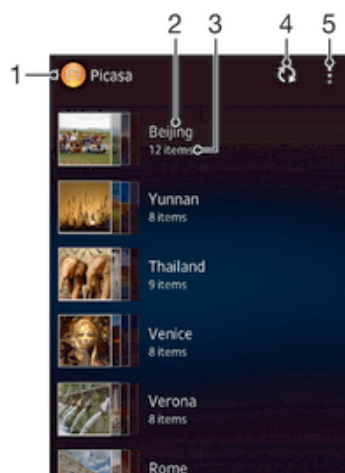

- 1 Actieve online-service.
- 2 Naam van een online-album.
- 3 Aantal items in het online-album.
- 4 Vernieuwen.
- 5 Menuopties weergeven.

Foto's vanaf online service weergeven in Album

- 1 Zorg ervoor dat u bent aangemeld bij de betreffende online service, bijvoorbeeld Facebook™.
- 2 Tik op het Startscherm op .
- 3 Ga naar en tik op **Album** > **Mijn albums**.
- 4 Tik op de gewenste online service.
- 5 Tik op **Verbinding maken**. Alle beschikbare online-albums worden weergegeven die u op de service hebt geplaatst.
- 6 Tik op een album om de inhoud weer te geven en tik op een foto in het album.
- 7 Veeg naar links om de volgende foto of video weer te geven. Veeg naar rechts om de vorige foto of video weer te geven.

Opmerkingen weergeven en toevoegen aan de inhoud van online albums

- 1 Tik tijdens het weergeven van een foto uit een online album op het scherm om de werkbalken weer te geven, en tik op  om de opmerkingen weer te geven.
- 2 Blader omlaag over het scherm om meer opmerkingen weer te geven.
- 3 Als u uw eigen opmerkingen wilt toevoegen, typt u deze onderaan het scherm en tikt u op **Posten**.

Een foto of video leuk vinden op Facebook™

- Tik terwijl u een foto of video uit één van uw Facebook™-albums weergeeft, op het scherm om de werkbalken te weer te geven en tik vervolgens op  om te tonen dat u het item op Facebook™ "leuk vindt".

Films

Over Films

Gebruik de applicatie Films om films en andere videocontent af te spelen die u op uw telefoon hebt opgeslagen. De applicatie Films helpt u ook bij het ophalen van poster art, plot-samenvattingen, genre-info en details over de regisseur voor elke film. U kunt uw films ook op andere apparaten afspelen die met hetzelfde netwerk zijn verbonden.

Video's die zijn gemaakt met de telefooncamera worden weergegeven in Album, niet in Films. .

Overzicht van Films

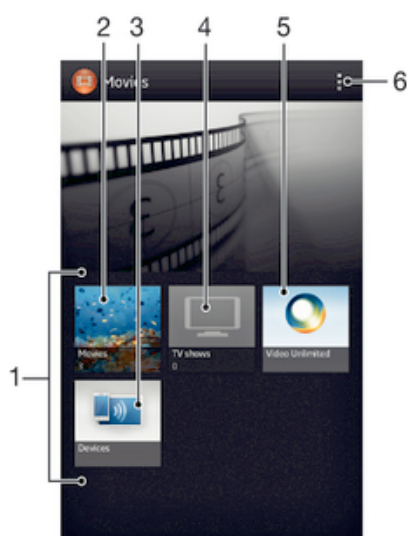

- 1 Alle videocategorieën die op uw apparaat beschikbaar zijn.
- 2 Blader door alle films.
- 3 Inhoud afspelen op andere verbonden DLNA Certified™-apparaten.
- 4 Blader door alle tv-programma's.
- 5 Beheer video-inhoud van Video Unlimited™.
- 6 Menuopties weergeven.



Video Unlimited™ is mogelijk niet in alle landen of regio's beschikbaar.

Films gebruiken

Een video afspelen in Films

- 1 Tik op het Startscherm op , ga naar **Films** en tik hierop.
- 2 Selecteer een videocategorie en blader naar de video die u wilt afspelen.
- 3 Tik op de video die u wilt selecteren en tik op  om hem af te spelen.
- 4 Tik op het scherm om de bedieningsknoppen weer te geven of te verbergen.
- 5 Tik op  om het afspelen te onderbreken.
- 6 Sleep de markering op de voortgangsbalk naar links om terug te spoelen. Sleep de markering op de voortgangsbalk naar rechts om snel vooruit te spoelen.

Een video afspelen in het volledige scherm

- 1 Wanneer een video wordt afgespeeld, tikt u op het scherm om de zoombesturingselementen weer te geven.
- 2 Tik op .
- 💡 Tik op  om de video op de originele grootte af te spelen.

Een video delen

- 1 Tik op  en tik op **Delen** terwijl een video wordt afgespeeld.
- 2 Tik in het menu dat wordt geopend, op de applicatie die u wilt gebruiken om de geselecteerde video te delen en volg dan de relevante stappen om de video te verzenden.

Handmatig informatie over films ophalen

- 1 Controleer of uw apparaat over een actieve gegevensverbinding beschikt.
- 2 Tik op het Startscherm op , ga naar **Films** en tik hierop.
- 3 Tik op  en controleer of het selectievakje **Onlinemodus** is ingeschakeld.
- 4 Open het tabblad Films of TV-programma's en ga naar het miniatuur van een bestand waarover u informatie wilt ophalen.
- 5 Raak de videominiatuur aan en houd het vast en tik op **Informatie zoeken**.
- 6 Typ in het zoekveld trefwoorden voor de video en tik op de bevestigingstoets op het toetsenbord. Alle overeenkomsten worden in een lijst weergegeven.
- 7 Selecteer een zoekresultaat en tik op **Gereed**. Het downloaden van de informatie begint.

Je krijgt ook automatisch informatie over nieuwe video's die worden toegevoegd wanneer de applicatie Films is geopend en het selectievakje **Onlinemodus** is ingeschakeld. Kosten voor data-overdracht kunnen van toepassing zijn.

- 💡 Als de gedownloade informatie onjuist is, tikt u op  en zoekt u nogmaals met andere trefwoorden.

Informatie over een video wissen

- 1 Tik op het Startscherm op , ga naar **Films** en tik hierop.
- 2 Selecteer een videocategorie en blader naar de video die u wilt bewerken.
- 3 Raak de videominiatuur aan en houd het vast en tik op **Info wissen**.

Video afspelen op een extern apparaat

- 1 Zorg ervoor dat de apparaten waarmee u bestanden wilt delen, met hetzelfde Wi-Fi® -netwerk als uw apparaat zijn verbonden.
- 2 Tik in uw Startscherm op , ga naar **Films** >  en tik hierop.
- 3 Tik op **Throw** en selecteer vervolgens een apparaat in de lijst.
- 4 Tik op de video die u wilt afspelen.

De geluidsinstellingen wijzigen terwijl een video wordt afgespeeld

- 1 Wanneer een video wordt afgespeeld, tikt u op het scherm om de besturingselementen weer te geven.
- 2 Tik op  en op **Geluidsinstellingen**.
- 3 Schakel de selectievakjes in voor de geluidsinstellingen die u wilt activeren.
- 4 Als u klaar bent, tikt u op **OK**.

Een video verwijderen

- 1 Tik op het startscherm op , ga naar **Films** en tik hierop.
- 2 Selecteer een videocategorie en blader naar de video die u wilt verwijderen.
- 3 Raak de gewenste videominiatuur aan en houd hem aangeraakt, en tik op **Verwijderen** in de lijst die verschijnt.
- 4 Tik opnieuw op **Verwijderen** uw keuze te bevestigen.



Video Unlimited™

Over Video Unlimited™

Gebruik de service Video Unlimited™ om video's te huren en kopen, die u niet alleen op uw telefoon kunt bekijken maar ook op uw pc, PlayStation® Portable (PSP®) en PlayStation® 3. Maak uw keuze uit de nieuwste Hollywood-films, actiefilms, comedy's, classics of films uit allerlei andere categorieën.

Video Unlimited™ is wellicht niet in alle landen of regio's beschikbaar.

Video Unlimited™ openen

- 1 Tik in het Start scherm op .
- 2 Tik op .

Overzicht van het Video Unlimited™-menu

	Uw accountinformatie weergeven
	Een video opzoeken
	De downloadstatus weergeven voor al uw items
	Instellingen voor uw account, aankopen en downloads weergeven en wijzigen
	De huidige video toevoegen aan een verlanglijst
	Alle items in uw verlanglijst verwijderen
	De video verwijderen die u momenteel weergeeft in de verlanglijst
	Informatie over de huidige video delen via een sociaal netwerk, e-mail, Bluetooth of een andere methode
	Juridische informatie weergeven

Het Video Unlimited™-menu is dynamisch. Dit houdt in dat niet alle opties altijd beschikbaar zijn. De optie om alle items in de verlanglijst te verwijderen, is bijvoorbeeld alleen beschikbaar wanneer u de lijst weergeeft.

Het menu van Video Unlimited™ openen

- Open **Video Unlimited** en druk op .

Een Video Unlimited™-account maken

U moet een Video Unlimited™-account aanmaken als u films wilt kopen of huren via de Video Unlimited™-service. Als u al beschikt over een PlayStation® Network-account, kunt u in plaats hiervan dat account gebruiken.

De Video Unlimited™-videoselectie verkennen

Blader door video's op categorie of voer tekst in om een specifiek item te zoeken. U kunt er ook voor kiezen een voorbeeld te bekijken van video's waarin u bent geïnteresseerd.

Een video huren of kopen

Wanneer u een video huurt, hebt u een vooraf ingestelde hoeveelheid tijd om deze te bekijken. Deze tijdsperiode verschilt per markt. U kunt er ook voor kiezen een aangeschafte video te downloaden naar de meeste Sony™-apparaten die zijn gekoppeld aan uw Video Unlimited™-account.

Overzicht van Video Unlimited™-meldingen

Wanneer u video's koopt of huurt, kunnen de volgende meldingen worden weergegeven:

-  De video is gedownload
-  Het downloaden is mislukt. U moet bijvoorbeeld controleren of het apparaat is verbonden met een Wi-Fi®-netwerk en of u over voldoende vrije ruimte beschikt op de geheugenkaart.
-  De video wordt gedownload
-  Het downloaden is onderbroken
-  De aankoop is voltooid
-  De aftelperiode voor het huuritem is begonnen

Een video bekijken vanuit Video Unlimited™

U kunt uw gehuurde of aangeschafte video's bekijken op de meeste Sony™-apparaten die zijn gekoppeld aan uw Video Unlimited™-account.

Overzicht van het videomenu

Wanneer u een video bekijkt in Video Unlimited™, kunt u een menu openen met de volgende opties:

-  De huidige video verwijderen
-  Informatie over de huidige video weergeven
-  De taal van de gesproken tekst wijzigen
-  De taal van de ondertiteling wijzigen of de ondertiteling verwijderen



Webbrowser

Over de webbrowser

Een versie van de Google Chrome™-webbrowser voor Android™-apparaten is in veel gebieden reeds geïnstalleerd. Ga naar <http://support.google.com/chrome> voor meer informatie over Google Chrome™.

Google Chrome™ is niet in alle landen beschikbaar.

De webbrowser openen

- 1 Tik op het Startscherm op .
- 2 Ga naar en tik op .

Connectiviteit

Verbinding maken met draadloze netwerken

U hebt vanaf uw apparaat toegang tot internet met behulp van de Wi-Fi® -technologie. Op deze manier kunt u over het web surfen en mediabestanden delen over hetzelfde Wi-Fi® netwerk met andere DLNA Certified™ apparaten, zoals tv's en computers.

Als uw bedrijf of organisatie over een VPN (Virtual Private Network) beschikt, kunt u verbinding met dit netwerk maken met uw apparaat. U kunt een VPN gebruiken om toegang te krijgen tot intranetten en andere interne services in uw bedrijf.

Voordat u Wi-Fi® gaat gebruiken

Om op het internet te surfen met een Wi-Fi® -verbinding moet u een beschikbaar Wi-Fi® -netwerk zoeken en ermee verbinding maken en vervolgens de internetbrowser openen. De signaalsterkte van het Wi-Fi® -netwerk kan verschillen afhankelijk van de locatie van uw telefoon. Verbeter de signaalsterkte door uw afstand tot het Wi-Fi® -toegangspunt te verkleinen.

Wi-Fi® inschakelen

- 1 Tik op het Startscherm op .
- 2 Ga naar en tik op **Instellingen**.
- 3 Sleep de schuif naast Wi-Fi® naar rechts om de functie Wi-Fi® in te schakelen.

Het kan een paar seconden duren voordat Wi-Fi® is ingeschakeld.

Verbinding maken met een Wi-Fi® -netwerk

- 1 Tik op het Startscherm op .
- 2 Ga naar en tik op **Instellingen**.
- 3 Zorg er voor dat de functie Wi-Fi® is ingeschakeld. Tik op **Wi-Fi**.
- 4 Beschikbare Wi-Fi® -netwerken worden weergegeven. De beschikbare netwerken kunnen open of beveiligd zijn. Open netwerken worden aangeduid met  en beveiligde netwerken worden aangeduid met  naast de Wi-Fi® -netwerknaam.
- 5 Tik op een Wi-Fi® -netwerk om daar verbinding mee te maken. Als u verbinding probeert te maken met een beveiligd netwerk, wordt u gevraagd een wachtwoord in te voeren.  wordt in de statusbalk weergegeven als u verbinding hebt gemaakt.

Uw apparaat onthoudt Wi-Fi® -netwerken waarmee u verbinding hebt gemaakt. De volgende keer dat u zich binnen het bereik van een Wi-Fi® -netwerk bevindt waarmee u eerder verbinding hebt gemaakt, maakt uw apparaat automatisch verbinding met dit netwerk.

- 💡 Op bepaalde locaties moet u zich voor open Wi-Fi® -netwerken mogelijk aanmelden op een webpagina voordat u toegang tot het netwerk krijgt. Neem contact op met de betreffende Wi-Fi® -netwerkbeheerder voor meer informatie.

Verbinden met een ander Wi-Fi®-netwerk

- 1 Tik op het Startscherm op .
- 2 Ga naar en tik op **Instellingen** > **Wi-Fi**. Gedetecteerde Wi-Fi®-netwerken worden weergegeven.
- 3 Tik op een ander Wi-Fi®-netwerk om hiermee verbinding te maken.

Handmatig scannen naar Wi-Fi® -netwerken

- 1 Tik vanaf uw Startscherm op .
- 2 Ga naar en tik op **Instellingen** > **Wi-Fi**.
- 3 Druk op  en tik op **Scannen**.
- 4 Tik op het netwerk om verbinding te maken met een Wi-Fi® -netwerk.

Een Wi-Fi®-netwerk handmatig toevoegen

- 1 Zorg dat Wi-Fi® is ingeschakeld.
- 2 Tik op het Startscherm op .
- 3 Ga naar en tik op **Instellingen** > **Wi-Fi**.
- 4 Tik op .
- 5 Voer de **SSID van netwerk** voor het netwerk in.
- 6 Tik op het veld **Beveiliging** om een beveiligingstype te selecteren.
- 7 Voer een wachtwoord in als dat vereist is.
- 8 Tik op **Opslaan**.



Wi-Fi® netwerknaam is aangegeven als SSID, ESSID, Access Point, enz. Neem contact op met uw Wi-Fi® netwerkbeheerder voor de netwerk-SSID-naam en wachtwoord.

Geavanceerde Wi-Fi® instellingen

Wi-Fi®-netwerkstatus

Als u bent verbonden met een Wi-Fi® -netwerk of wanneer er Wi-Fi® -netwerken beschikbaar zijn in uw omgeving, is het mogelijk de status van deze Wi-Fi® -netwerken te bekijken. U kunt op uw apparaat tevens instellen dat u een melding ontvangt wanneer een open Wi-Fi® -netwerk wordt gedetecteerd.

Meldingen van het Wi-Fi®-netwerk inschakelen

- 1 Schakel Wi-Fi® in als dat nog niet het geval was.
- 2 Tik op het Startscherm op .
- 3 Ga naar en tik op **Instellingen** > **Wi-Fi**.
- 4 Druk op .
- 5 Tik op **Geavanceerd**.
- 6 Schakel het selectievakje **Netwerkmelding** in.

Gedetailleerde informatie over een verbonden Wi-Fi®-netwerk weergeven

- 1 Tik op het Startscherm op .
- 2 Ga naar en tik op **Instellingen** > **Wi-Fi**.
- 3 Tik op het Wi-Fi®-netwerk waarmee u momenteel bent verbonden. Er wordt gedetailleerde informatie over het netwerk weergegeven.

Wi-Fi®-slaapbeleid

Door een Wi-Fi® -slaaptoestand toe te voegen, kunt u kiezen wanneer u wilt overschakelen van Wi-Fi® naar een mobiele gegevensverbinding.

Als u niet bent verbonden met een Wi-Fi® -netwerk, wordt op de telefoon een mobiele dataverbinding gebruikt voor internettoegang (indien u een mobiele dataverbinding hebt ingesteld en ingeschakeld op uw apparaat).



Een Wi-Fi®-slaapbeleid toevoegen

- 1 Tik op het Startscherm op .
- 2 Ga naar en tik op **Instellingen** > **Wi-Fi**.
- 3 Druk op .
- 4 Tik op **Geavanceerd**.
- 5 Tik op **Wi-Fi behouden in slaapstand**.
- 6 Selecteer een optie.

De mobiele gegevensverbinding delen

U kunt de mobiele gegevensverbinding van uw apparaat delen met één computer via een USB-kabel. Dit proces heet USB-tethering. U kunt ook de gegevensverbinding van uw apparaat met maximaal acht apparaten tegelijkertijd delen door van uw apparaat een draagbare Wi-Fi® -hotspot te maken.

Wanneer uw apparaat de gegevensverbinding deelt, kunnen de volgende pictogrammen in de statusbalk of in het meldingsvenster verschijnen:

-  USB-tethering is actief
-  Draagbare Wi-Fi® -hotspot is actief

De gegevensverbinding delen via een USB-kabel

- 1 Deactiveer alle USB-kabelverbindingen met uw apparaat.
- 2 Gebruik de USB-kabel die bij uw apparaat is geleverd om uw apparaat op een computer aan te sluiten.
- 3 Tik op het Startscherm op .
- 4 Ga naar en tik op **Instellingen** > **Meer...** > **Tethering en mobiele hotspot**.
- 5 Schakel het selectievakje **USB-tethering** in.
- 6 Vink het selectievakje **USB-tethering** uit of koppel de USB-kabel los om te stoppen met het delen van uw gegevensverbinding.

U kunt de gegevensverbinding van uw apparaat niet tegelijkertijd met een SD-kaart via een USB-kabel delen.

-  U moet uw computer mogelijk voorbereiden op het tot stand brengen van een netwerkverbinding via een USB-kabel. Ga naar www.android.com/tether voor de meest actuele informatie.

Uw apparaat gebruiken als draagbare Wi-Fi®-hotspot

- 1 Tik op het Startscherm op .
- 2 Ga naar en tik op **Instellingen** > **Meer...** > **Tethering en mobiele hotspot**.
- 3 Tik op **Instellingen mobiele Wi-Fi-hotspot** > **Wi-Fi-hotspot configureren**.
- 4 Voer de **SSID van netwerk** voor het netwerk in. Tik op het veld **Beveiliging** om een beveiligingstype te selecteren.
- 5 Voer een wachtwoord in als dat vereist is.
- 6 Tik op **Opslaan**.
- 7 Schakel het selectievakje **Mobiele Wi-Fi-hotspot** in. Uw apparaat begint zijn Wi-Fi-netwerknnaam (SSID) uit te zenden. Maximaal acht computers of andere apparaten kunnen nu verbinding maken met dit netwerk.
- 8 Vink het selectievakje **Mobiele Wi-Fi-hotspot** uit wanneer u wilt stoppen met het delen van uw gegevensverbinding via Wi-Fi®.

Uw draagbare hotspot een nieuwe naam geven of beveiligen

- 1 Tik op het Startscherm op .
- 2 Ga naar en tik op **Instellingen** > **Meer...** > **Tethering en mobiele hotspot**.
- 3 Tik op **Instellingen mobiele Wi-Fi-hotspot** > **Wi-Fi-hotspot configureren**.
- 4 Voer de **SSID van netwerk** voor het netwerk in.
- 5 Tik op het veld **Beveiliging** om een beveiligingstype te selecteren.
- 6 Voer een wachtwoord in als dat vereist is.
- 7 Tik op **Opslaan**.

VPN's (Virtual Private Network)

Gebruik uw apparaat om verbinding te maken met VPN's, waarmee u van buitenaf toegang kunt krijgen tot bronnen binnen een beveiligd lokaal netwerk. VPN-verbindingen worden bijvoorbeeld vaak gebruikt door organisaties en onderwijsinstellingen voor gebruikers die toegang moeten krijgen tot intranetten en andere interne services terwijl ze zich buiten het interne netwerk bevinden, zoals vertegenwoordigers van een bedrijf die op reis zijn.

VPN-verbindingen kunnen op veel verschillende manieren tot stand worden gebracht, afhankelijk van het netwerk. Voor bepaalde netwerken moet u mogelijk een beveiligingscertificaat overbrengen naar uw apparaat om het daar te installeren. Als u meer gedetailleerde informatie wilt hebben over het tot stand brengen van een verbinding met uw VPN, neemt u contact op met de netwerkbeheerder van uw bedrijf of organisatie.

Een VPN (Virtual Private Network) toevoegen

- 1 Tik op het Startscherm op .
- 2 Ga naar en tik op **Instellingen** > **Meer...** > **VPN**.
- 3 Tik op **VPN-netwerk toevoegen**.
- 4 Selecteer het type VPN dat u wilt toevoegen.
- 5 Voer uw VPN-instellingen in.
- 6 Tik op **Opslaan**.

Verbinding maken met een VPN (Virtual Private Network)

- 1 Tik op het Startscherm op .
- 2 Ga naar en tik op **Instellingen** > **Meer...** > **VPN**.
- 3 Tik in de lijst met beschikbare netwerken op het VPN waarmee u verbinding wilt maken.
- 4 Voer de vereiste informatie in.
- 5 Tik op **Verbinding maken**.

De verbinding verbreken met een VPN (Virtual Private Network)

- 1 Sleep de statusbalk omlaag.
- 2 Tik op de melding voor de VPN-verbinding om deze uit te schakelen.

Inhoud delen met DLNA Certified™-apparaten

U kunt media-inhoud weergeven of afspelen die is opgeslagen op uw apparaat op andere apparaten, bijvoorbeeld een tv of een computer. Deze apparaten moeten DLNA Certified™ zijn door Digital Living Network Alliance en alle apparaten moeten verbinding maken met hetzelfde Wi-Fi® -netwerk om inhoud te kunnen delen. U kunt ook inhoud van andere DLNA Certified™-apparaten weergeven of afspelen op uw apparaat.

Nadat u het delen van inhoud tussen apparaten hebt ingesteld, kunt u bijvoorbeeld op uw apparaat luisteren naar muziekbestanden die op uw thuiscomputer zijn opgeslagen of foto's die u hebt gemaakt met de camera op uw apparaat, weergeven op een groot televisiescherm.

Bestanden van DLNA Certified™-apparaten afspelen op uw apparaat

Wanneer u bestanden van een ander DLNA Certified™-apparaat afspeelt op uw apparaat, dient het andere apparaat als een server. Met andere woorden, het deelt inhoud via een netwerk. Op het serverapparaat moet de functie voor het delen van inhoud zijn ingeschakeld en moet toegang aan uw apparaat toestaan. Het moet ook verbonden zijn met hetzelfde Wi-Fi® -netwerk als uw apparaat.

Een gedeelde track op uw apparaat afspelen

- 1 Zorg ervoor dat de apparaten waarmee u bestanden wilt delen, met hetzelfde Wi-Fi® -netwerk als uw apparaat zijn verbonden.
- 2 Tik op het Startscherm op , ga naar **WALKMAN** en tik hierop.
- 3 Tik op **Mijn muziek** om de muziekbibliotheek te openen.
- 4 Selecteer een apparaat in de lijst met verbonden apparaten.
- 5 Blader in de mappen van het verbonden apparaat en selecteer de track die u wilt afspelen. De track wordt automatisch afgespeeld.

Een gedeelde video op uw apparaat afspelen

- 1 Zorg ervoor dat de apparaten waarmee u bestanden wilt delen, met hetzelfde Wi-Fi® -netwerk als uw apparaat zijn verbonden.
- 2 Tik in uw Startscherm op , ga naar **Films > Apparaten** en tik hierop.
- 3 Selecteer een apparaat in de lijst met verbonden apparaten.
- 4 Blader in de mappen van het verbonden apparaat en selecteer de video die u wilt afspelen.

Een gedeelde foto op uw apparaat weergeven

- 1 Zorg ervoor dat de apparaten waarmee u bestanden wilt delen, met hetzelfde Wi-Fi® -netwerk als uw apparaat zijn verbonden.
- 2 Tik op het Startscherm op .
- 3 Ga naar en tik op **Album > Mijn albums**. Al uw beschikbare online albums en verbonden apparaten worden weergegeven.
- 4 Selecteer een apparaat in de lijst met verbonden apparaten.
- 5 Blader in de mappen van het verbonden apparaat en selecteer een foto die u wilt weergeven.

Vorbereiden van afspelen van inhoud op het apparaat DLNA Certified™-apparaten

U moet het delen van bestanden op uw apparaat instellen voordat u mediabestanden die zijn opgeslagen op het apparaat kunt weergegeven of afspelen op andere DLNA Certified™-apparaten. De apparaten waarmee u inhoud deelt, worden clientapparaten genoemd. Een tv, computer of tablet kan als clientapparaat dienen. Wanneer inhoud beschikbaar wordt gemaakt voor clientapparaten, dient uw apparaat als mediaserver. Wanneer u het delen van bestanden op uw apparaat instelt, moet u toegangsrechten verlenen aan clientapparaten. Als u dit hebt gedaan, worden deze apparaten als geregistreerde apparaten weergegeven. Apparaten die wachten op toegangsrechten, worden weergegeven als apparaten in behandeling.

Delen van bestanden met andere DLNA Certified™-apparaten instellen

- 1 Uw apparaat verbinden met een Wi-Fi® -netwerk
- 2 Tik op het Startscherm op , ga naar  en tik hierop.
- 3 Tik op **Mijn muziek** om de muziekbibliotheek te openen.
- 4 Druk op  en tik op **Mediaserver**.
- 5 Versleep de schuifregelaar om de functie **Inhoud delen** in te schakelen.  verschijnt in de statusbalk. Uw apparaat kan nu als mediaserver functioneren.
- 6 Maak met uw computer of andere apparaten verbinding met hetzelfde Wi-Fi® -netwerk als uw apparaat.
- 7 Er verschijnt een melding in de statusbalk van het apparaat. Open de melding en stel de relevante toegangsmachtigingen in voor andere apparaten.

De bovenstaande instructies kunnen verschillen afhankelijk van de gebruikte clientapparaten. Raadpleeg de gebruikershandleiding van het clientapparaat voor meer informatie. Als het apparaat geen verbinding kan maken, controleert u of uw Wi-Fi® netwerk werkt.

- Als u de weergave **Mediaserver** sluit, blijft de functie op de achtergrond actief.

Delen van bestanden met andere DLNA Certified™-apparaten stoppen

- 1 Tik op het Startscherm op , ga naar  en tik hierop.
- 2 Tik op **Mijn muziek** om de muziekbibliotheek te openen.
- 3 Druk op  en tik op **Mediaserver**.
- 4 Sleep de schuifregelaar om de **Inhoud delen**-functie uit te schakelen.

Toegangsmachtigingen instellen voor een in behandeling zijnd apparaat

- 1 Tik op het Startscherm op , ga naar  en tik hierop.
- 2 Tik op **Mijn muziek** om de muziekbibliotheek te openen.
- 3 Druk op  en tik op **Mediaserver**.
- 4 Selecteer een apparaat in de **Apparaten in behandeling**-lijst.
- 5 Selecteer een toegangsmachtigingsniveau.

De naam van een geregistreerd apparaat wijzigen

- 1 Tik op het Startscherm op , ga naar  en tik hierop.
- 2 Tik op **Mijn muziek** om de muziekbibliotheek te openen.
- 3 Druk op  en tik op **Mediaserver**.
- 4 Selecteer een apparaat in de lijst **Geregistreerde apparaten** en selecteer vervolgens **Naam wijzigen**.
- 5 Voer een nieuwe naam voor het apparaat in.

Het toegangsniveau van een geregistreerd apparaat wijzigen

- 1 Tik op het Startscherm op , ga naar  en tik hierop.
- 2 Tik op **Mijn muziek** om de muziekbibliotheek te openen.
- 3 Druk op  en tik op **Mediaserver**.
- 4 Selecteer een apparaat in de **Geregistreerde apparaten**-lijst.
- 5 Tik op **Toegangsniveau wijzigen** en selecteer een optie.

Hulp krijgen over het delen van inhoud met andere DLNA Certified™-apparaten





- 1 Tik op het Startscherm op , ga naar  en tik hierop.
- 2 Tik op **Mijn muziek** om de muziekbibliotheek te openen.
- 3 Druk op  en tik op **Mediaserver**.
- 4 Tik op .

Bestanden afspelen op een Digital Media Renderer-apparaat

Met DLNA™-technologie, kunt u media-inhoud die op uw apparaat is opgeslagen naar een andere apparaat sturen dat op hetzelfde Wi-Fi® -netwerk is aangesloten. Het andere apparaat moet als een Digital Media Renderer (DMR)-apparaat kunnen werken. Dat betekent dat het content die het van uw apparaat ontvangt kan renderen of afspelen. Een DMR-apparaat kan bijvoorbeeld een tv zijn met een DLNA-functie of een pc waarop Windows® 7 of hoger draait.

De instellingen voor het inschakelen van de Digital Media Renderer kunnen variëren afhankelijk van het gebruikte apparaat. Raadpleeg de gebruikershandleiding voor het respectievelijke apparaat voor meer gedetailleerde informatie.

Foto's of video's van uw apparaat op een DMR-apparaat weergeven

- 1 Controleer of u het DMR-apparaat correct hebt ingesteld en dat het verbonden is met hetzelfde Wi-Fi® -netwerk als uw apparaat.
 - 2 Tik op het Startscherm op .
 - 3 Ga naar en tik op **Album**.
 - 4 Blader naar en open het bestand dat u wilt bekijken.
 - 5 Tik op het scherm om de werkbalken weer te geven, tik op  en selecteer een DMR-apparaat waarmee u uw content wilt delen. De geselecteerde bestanden worden in chronologische volgorde afgespeeld op het geselecteerde apparaat.
 - 6 Als u de verbinding met het DMR-apparaat wilt verbreken, tikt u op  en selecteert u **Mijn telefoon**. Het bestand stopt met afspelen op het DMR-apparaat, maar blijft afspelen op uw apparaat.
-  U kunt ook een video delen uit de applicatie Films op uw apparaat door op de video te tikken en vervolgens op  te tikken.

Een muziek-track vanaf uw apparaat op een DMR-apparaat afspelen

- 1 Controleer of u het DMR-apparaat correct hebt ingesteld en dat het verbonden is met hetzelfde Wi-Fi® -netwerk als uw apparaat.
- 2 Tik op het Startscherm op , ga naar **WALKMAN** en tik hierop.
- 3 Tik op **Mijn muziek** om de muziekbibliotheek te openen.
- 4 Selecteer een muziekcategorie en blader naar de track die u wilt delen. Tik vervolgens op de track.
- 5 Tik op  en selecteer een DMR-apparaat waarmee u uw inhoud wilt delen. De track speelt automatisch af op het geselecteerde apparaat.
- 6 Als u de verbinding met het DMR-apparaat wilt verbreken, tikt u op  en selecteert u **Mijn telefoon**. De track stopt met afspelen op het DMR-apparaat, maar blijft afspelen op uw apparaat.

NFC

Gebruik Near Field Communications (NFC) om gegevens te delen met andere apparaten, zoals een video, foto, adres van een webpagina, muziekbestand of contacten. U kunt NFC ook gebruiken om tags te scannen die u meer informatie geven over een product of dienst en om tags te scannen die bepaalde functies op het apparaat activeren.

NFC is een draadloze technologie met een maximumbereik van één centimeter, dus de apparaten die gegevens delen moeten dicht bij elkaar worden gehouden. Voordat u NFC kunt gebruiken, moet u eerst de functie NFC inschakelen en het scherm moet actief zijn.

NFC is mogelijk niet beschikbaar in alle landen en/of regio's.

De NFC-functie inschakelen



- 1 Tik op het Startscherm op .
- 2 Ga naar en tik op **Instellingen** > **Meer....**
- 3 Schakel het selectievakje **NFC** in.

NFC-detectiegebied





De locatie van het NFC-detectiegebied is niet op alle apparaten dezelfde. Raadpleeg de gebruikershandleiding van de andere telefoon voor meer informatie wanneer u NFC gebruikt om gegevens te delen met een ander apparaat.

Een contact delen met een ander apparaat door middel van NFC

- 1 Zorg ervoor dat de NFC-functie op beide apparaten is ingeschakeld en dat beide schermen actief zijn.
- 2 Ga om contacten weer te geven naar uw Startscherm en tik op  en tik vervolgens op .
- 3 Tik op het contact dat u wilt delen.
- 4 Houd uw apparaat en het ontvangende apparaat met de achterzijden tegen elkaar zodat de NFC-detectiegebieden van beide apparaten elkaar aanraken. Als de apparaten verbinding maken, trillen ze en spelen ze een kort geluid af. Een icoon van het contact verschijnt.
- 5 Tik op de icoon om de overdracht te starten.
- 6 Als de overdracht is voltooid, worden de contactgegevens weergegeven op het scherm van het ontvangende apparaat en ook opgeslagen op het ontvangende apparaat.

Een muziekbestand delen met een ander apparaat via NFC

- 1 Zorg ervoor dat de NFC-functie op uw apparaat en het ontvangende apparaat is ingeschakeld en dat beide schermen actief zijn.
- 2 Tik op  om de Walkman™-speler te openen en zoek naar  en tik daar op.
- 3 Tik op het tabblad **Mijn muziek** om de muziekbibliotheek te openen.
- 4 Selecteer een muziekcategorie en blader naar de track die u wilt delen.
- 5 Tik op een track om deze af te spelen. U kunt vervolgens op  om de track te onderbreken. De overdracht werkt, ongeacht of de track afspeelt of gepauzeerd is.
- 6 Houd uw apparaat en het ontvangende apparaat met de achterzijden tegen elkaar zodat de NFC-detectiegebieden van beide apparaten elkaar aanraken. Als de apparaten verbinding maken, trillen ze en spelen ze een kort geluid af. Een icoon van de track verschijnt.
- 7 Tik op de icoon om de overdracht te starten.
- 8 Als de overdracht gereed is, speelt het muziekbestand direct af op het ontvangende apparaat. Op datzelfde moment wordt het bestand op het ontvangende apparaat opgeslagen.

U kunt auteursrechtelijk beschermde items mogelijk niet kopiëren, verzenden of overbrengen.

Een foto or video delen met een ander apparaat door middel van NFC

- 1 Zorg ervoor dat de NFC-functie op beide apparaten is ingeschakeld en dat beide schermen actief zijn.
- 2 Ga om foto's en video's op uw apparaat te bekijken naar uw Startscherm, tik op  en zoek en tik vervolgens op **Album**.
- 3 Tik op de foto of video die u wilt delen.
- 4 Houd uw apparaat en het ontvangende apparaat met de achterzijden tegen elkaar zodat de NFC-detectiegebieden elkaar aanraken. Als de apparaten verbinding maken, trillen ze en spelen ze een kort geluid af. Een icoon van de foto of video verschijnt.
- 5 Tik op de icoon om de overdracht te starten.
- 6 Als de overdracht is voltooid, wordt de foto of video weergegeven op het scherm van het ontvangende apparaat. Op datzelfde moment wordt het item op het ontvangende apparaat opgeslagen.

💡 U kunt NFC ook gebruiken om een video te delen uit de Films-applicatie.

Een webadres delen met een ander apparaat door middel van NFC

- 1 Zorg ervoor dat de NFC-functie op beide apparaten is ingeschakeld en dat beide schermen actief zijn.
- 2 Tik vanuit Startscherm op .
- 3 Tik op om de webbrowser te openen. .
- 4 Laad de webpagina die u wilt delen.
- 5 Houd uw apparaat en het ontvangende apparaat met de achterzijden tegen elkaar zodat de NFC-detectiegebieden elkaar aanraken. Als de apparaten verbinding maken, trillen ze en spelen ze een kort geluid af. Een icoon van de webpagina verschijnt.
- 6 Tik op de icoon om de overdracht te starten.
- 7 Nadat de overdracht is voltooid, wordt de webpagina weergegeven op het scherm van het ontvangende apparaat.

NFC-tags scannen

Uw apparaat kan verschillende soorten NFC-tags scannen. Hij kan bijvoorbeeld geëmbelde tags scannen op een poster, een affiche of naast een product in een winkel. U kunt extra informatie ontvangen, zoals een webadres of een telefoonnummer.

Een NFC-tag scannen

- 1 Zorg ervoor dat de NFC-functie op uw apparaat is ingeschakeld en dat het scherm actief is.
- 2 Plaats uw apparaat boven de tag zodat deze contact heeft met het NFC-detectiegebied. Uw apparaat scant de tag en toont de verzamelde content. Tik op de content van de tag om deze te openen.
- 3 Tik op de tag om deze te openen.

Met uw apparaat voor items betalen

U kunt de applicatie Google Wallet™ of de applicatie Operator wallet op het apparaat gebruiken om voor items te betalen in winkels die ondersteuning hebben voor NFC-betalingsmethodes. Tik met het apparaat op speciaal ingeschakeld elektronische betaalpads om voor uw aankopen te betalen. Betalingen zijn gekoppeld aan een credit- of debitcard of aan prepaidkaarten of vouchers. Uw betalingsgegevens worden opgeslagen in de betaalapplicatie; u hoeft deze gegevens dus niet elke keer opnieuw in te voeren.

Om Operator wallet te kunnen gebruiken, moet in uw SIM-kaart een beveiligd element zijn ingebouwd. Neem contact op met uw netwerkoperator voor meer details.

Google Wallet™

Gebruik de applicatie Google Wallet™ op het apparaat om voor goederen te betalen. Als er bij het betalen een ondersteunde NFC-terminal is, tikt u met het apparaat op de terminal om te betalen. Google Wallet™ bewaart details van uw credit- en debitcards en details van coupons en andere speciale aanbiedingen. De meeste grote creditcardtypes worden ondersteund. Beveiligingsfuncties zijn een pin, versleuteld opslag en de mogelijkheid om op afstand een verloren "wallet" uit te schakelen.

Operator wallet

Via de applicatie Operator wallet krijgt u toegang tot talloze diensten die worden aangeboden door uw netwerkoperator, zoals de optie om voor items te betalen in de metro en winkels. Neem contact op met uw netwerkoperator voor meer informatie over dergelijke diensten.

Een "wallet" selecteren om op uw apparaat te gebruiken

- 1 Zorg dat de functie NFC is ingeschakeld.
- 2 Tik vanaf uw Startscherm op  .
- 3 Ga naar en tik op **Instellingen** > **Meer....**
- 4 Tik op **Portemonnee** en selecteer een optie.

Verbinding maken met een apparaat dat NFC ondersteunt

U kunt het apparaat aansluiten op andere apparaten met NFC-compatibiliteit die door Sony worden geproduceerd, zoals een speaker of een hoofdtelefoon. Zie bij het opzetten van dit type verbinding de gebruikershandleiding van het compatibele apparaat voor meer informatie.

Mogelijk moet u Wi-Fi® of Bluetooth™ op beide apparaten activeren om de verbinding te laten werken.

Draadloze Bluetooth™-technologie

Gebruik de Bluetooth™-functie om bestanden te verzenden naar andere Bluetooth™-apparaten of om een verbinding te maken met handsfree accessoires. Schakel de Bluetooth™-functie op het apparaat in en breng draadloze verbindingen tot stand met andere Bluetooth™-apparaten, zoals computers, headsets en telefoons. De Bluetooth™-verbindingen werken beter binnen een straal van 10 meter (1.005,84 cm),

zonder vaste voorwerpen tussen de apparaten. In sommige gevallen moet u het apparaat handmatig koppelen met andere Bluetooth™-apparaten.

De interoperabiliteit en compatibiliteit tussen Bluetooth™-apparaten varieert.

De Bluetooth™-functie inschakelen en uw apparaat zichtbaar maken

- 1 Tik op het Startscherm op .
- 2 Ga naar en tik op **Instellingen**.
- 3 Tik op de aan-uitschakelaar naast **Bluetooth** om de Bluetooth™-functie in te schakelen.
- 4 Tik op **Bluetooth**. Uw apparaat en een lijst van beschikbare Bluetooth™-apparaten worden weergegeven.
- 5 Tik op de naam van uw apparaat om dit zichtbaar te maken voor andere Bluetooth™-apparaten.

De zichtbaarheidsduur van uw apparaat voor andere Bluetooth™-apparaat aanpassen

- 1 Tik op het Startscherm op .
- 2 Ga naar en tik op **Instellingen** > **Bluetooth**.
- 3 Druk op  en selecteer **Time-out voor zichtbaarheid**.
- 4 Selecteer een optie.

Uw apparaat een naam geven

U kunt uw apparaat een naam geven. Deze naam wordt aan andere apparaten getoond, nadat u de Bluetooth™-functie hebt ingeschakeld en uw apparaat hebt ingesteld op zichtbaar.

Uw apparaat een naam geven

- 1 Zorg dat de Bluetooth™-functie is ingeschakeld.
- 2 Tik op het Startscherm op .
- 3 Ga naar en tik op **Instellingen** > **Bluetooth**.
- 4 Druk op  en selecteer **Naam van telefoon wijzigen**.
- 5 Voer een naam in voor uw apparaat.
- 6 Tik op **Naam wijzigen**.

Koppeling aan een ander Bluetooth™-apparaat

Als u uw apparaat aan een ander apparaat koppelt, kunt u het apparaat bijvoorbeeld verbinden met een Bluetooth™-headset of een Bluetooth™-carkit, en deze apparaten gebruiken om te bellen en gebeld te worden.

Zodra u het apparaat hebt gekoppeld aan een Bluetooth™-apparaat, wordt deze koppeling opgeslagen op het apparaat. Als u het apparaat koppelt aan een Bluetooth™-apparaat, moet u mogelijk een toegangscode invoeren. De generieke toegangscode 0000 wordt automatisch uitgeprobeerd. Als deze code niet werkt, raadpleegt u de documentatie van het Bluetooth™-apparaat voor de toegangscode van het apparaat. U hoeft de toegangscode de volgende keer dat u verbinding maakt met een gekoppeld Bluetooth™-apparaat, niet meer in te voeren.

Bepaalde Bluetooth™-apparaten, zoals de meeste Bluetooth™-headsets, moeten aan de telefoon worden gekoppeld en hiermee worden verbonden voordat u ze kunt gebruiken.

U kunt het apparaat aan meerdere Bluetooth™-apparaten koppelen. U kunt echter met slechts één Bluetooth™-profiel tegelijk verbinding maken.

Uw apparaat verbinden met een ander Bluetooth™-apparaat.

- 1 Controleer of Bluetooth™ is geactiveerd op het apparaat dat u met uw apparaat wilt koppelen en of het zichtbaar is voor andere Bluetooth™-apparaten.
- 2 Tik op het Start scherm op .
- 3 Ga naar en tik op **Instellingen** > **Bluetooth**. Alle beschikbare Bluetooth™-apparaten verschijnen in de lijst.
- 4 Tik op het Bluetooth™-apparaat waarmee u uw apparaat wilt koppelen.
- 5 Voer indien nodig een toegangscode of bevestig dezelfde toegangscode op beide apparaten. Uw apparaat en het Bluetooth™-apparaat zijn nu gekoppeld.

De telefoon aansluiten met een ander Bluetooth™-apparaat

- 1 Als u een verbinding maakt met een Bluetooth-apparaat dat vereist dat uw apparaat eerst koppelt vóór het verbinden, volgt u de relevante stappen om uw apparaat te koppelen met dat apparaat.
- 2 Tik op het Start scherm op .
- 3 Ga naar en tik op **Instellingen** > **Bluetooth**.
- 4 Tik op het Bluetooth™-apparaat waarmee u uw apparaat wilt verbinden.

De koppeling van een Bluetooth™-apparaat opheffen

- 1 Tik op het Start scherm op .
- 2 Ga naar en tik op **Instellingen** > **Bluetooth**.
- 3 Tik onder **Gekoppelde apparaten** op  naast de naam van het apparaat waarvan u de koppeling wilt opheffen.
- 4 Tik op **Koppeling ongedaan maken**.

Items verzenden en ontvangen via Bluetooth™-technologie

Items delen met andere Bluetooth™-compatibele apparaten zoals telefoons of computers. U kunt meerdere soorten items verzenden en ontvangen via de Bluetooth™-functie, zoals:

- Foto's en video's
- Muziek en andere audiobestanden
- Contacten
- Webpagina's

Items verzenden via Bluetooth™

- 1 **Ontvangend apparaat:** Controleer of op de Bluetooth™-functie is ingeschakeld en dat het apparaat zichtbaar is voor andere Bluetooth™-apparaten.
- 2 **Verzendend apparaat:** Open de applicatie die het item bevat dat u wilt verzenden en ga naar het item.
- 3 Afhankelijk van de applicatie en het item dat u wilt verzenden, moet u bijvoorbeeld het item aangeraakt houden, het item openen of op de  drukken. Er zijn mogelijk andere manieren om een item te verzenden.
- 4 Selecteer **Delen** of **Verz.**.
- 5 Selecteer **Bluetooth**.
- 6 Schakel Bluetooth™ in als u hierom wordt gevraagd.
- 7 Tik op de naam van het ontvangende apparaat.
- 8 **Ontvangend apparaat:** Accepteer de verbinding indien dit wordt gevraagd.
- 9 **Verzendend apparaat:** Bevestig de overdracht naar het ontvangende apparaat indien dit wordt gevraagd.
- 10 **Ontvangend apparaat:** Accepteer het inkomende item.

Voor het ontvangen van items via Bluetooth™

- 1 Zorg dat de Bluetooth™-functie is ingeschakeld en zichtbaar is voor andere Bluetooth™-apparaten.
- 2 Het verzendapparaat begint nu met het verzenden van gegevens naar uw apparaat.
- 3 Voer, als u hierom wordt gevraagd, dezelfde toegangscode in op beide apparaten of bevestig de voorgestelde toegangscode.
- 4 Wanneer u een melding krijgt van een inkomend bestand op uw apparaat, sleept u de statusbalk omlaag en tikt u op de melding om de bestandsoverdracht te accepteren.
- 5 Tik op **Accepteren** om de bestandsoverdracht te starten.
- 6 Sleep de statusbalk omlaag om de voortgang van de overdracht te bekijken.
- 7 Sleep de statusbalk omlaag en tik op de betreffende melding om een ontvangen item te openen.

Bestanden weergeven die u via Bluetooth™ hebt ontvangen

- 1 Tik op het Startscherm op .
- 2 Ga naar en tik op **Instellingen** > **Bluetooth**.
- 3 Druk op  en selecteer **Ontvangen bestanden tonen**.

Uw apparaat aansluiten op een computer

Maak met uw apparaat verbinding met een computer en start het overbrengen van afbeeldingen, muziek en andere bestandstypen. De eenvoudigste manieren om verbinding te maken, is het gebruik van een USB-kabel of van draadloze Bluetooth-technologie.

Wanneer u met uw apparaat verbinding maakt met een computer met behulp van een USB-kabel, wordt u gevraagd de PC Companion-applicatie te installeren op uw computer. Met de PC Companion-applicatie hebt u toegang tot aanvullende toepassingen waarmee u mediabestanden kunt overbrengen en ordenen, uw apparaat kunt bijwerken, de content van uw apparaat synchroniseren, en nog veel meer.

Het is mogelijk dat u geen door copyright beschermde content kunt overbrengen tussen uw apparaat en een computer.

Content overbrengen en verwerken met een USB-kabel

Gebruik een USB-kabelverbinding tussen een computer en uw apparaat om uw bestanden eenvoudig over te brengen en te beheren. Als de verbinding tussen de twee apparaten is gemaakt, kunt u inhoud met behulp van de bestandsverkenner van uw computer tussen uw apparaat en de computer slepen of tussen het interne geheugen van uw apparaat en de SD-kaart.

Als u muziek- of videobestanden, foto's of andere mediabestanden overbrengt naar uw apparaat, kunt u het beste de Media Go™-applicatie op uw computer gebruiken. Met Media Go™ worden mediabestanden geconverteerd, zodat u deze op uw apparaat kunt gebruiken.

Content overbrengen tussen uw apparaat en computer met een USB-kabel

- 1 Sluit uw apparaat met behulp van een USB-kabel aan op een computer. In de statusbalk verschijnt **Intern geheugen verbonden**.
- 2 **Computer:** Open Microsoft® Windows® Verkenner vanaf het bureaublad en wacht tot het interne geheugen van uw apparaat als een externe schijf in Microsoft® Windows® Verkenner verschijnt.
- 3 **Computer:** Sleep de gewenste bestanden en zet deze neer tussen uw apparaat en de computer.

Inhoud via USB overbrengen tussen intern geheugen en een SD-kaart

- 1 Sluit uw telefoon aan op een computer met behulp van een USB-kabel. **Intern geheugen en SD-kaart verbonden** verschijnt in de statusbalk op het scherm van uw telefoon.
- 2 **Computer:** Open Microsoft® Windows® Verkenner vanaf het bureaublad en wacht tot het interne geheugen van uw telefoon en uw SD-kaart als een externe schijven in Microsoft® Windows® Verkenner verschijnen.
- 3 **Computer:** Versleep de gewenste bestanden tussen het interne geheugen van de telefoon en de SD-kaart.

Bestanden rechtstreeks overbrengen van het interne geheugen naar een SD-kaart in het apparaat

- 1 Tik op het Startscherm op .
 - 2 Ga naar en tik op **Instellingen > Opslagruimte > Data overbrengen naar SD-kaart**.
 - 3 Markeer de bestandstypen die u naar de SD-kaart wilt overbrengen.
 - 4 Tik op **Overbrengen**.
- 💡 De rechtstreekse overdrachtmethode betekent dat een verbinding via een USB-kabel met de computer niet nodig is.

Bestanden overbrengen met de mediaoverdrachtmodus via Wi-Fi®

U kunt bestanden via een Wi-Fi®-verbinding overbrengen van uw apparaat naar andere met MTP compatibele apparaten, zoals een computer, en andersom. Voordat u verbinding maakt, moet u de twee apparaten koppelen. Als u muziek, video's, foto's of andere mediabestanden overbrengt tussen uw apparaat en een computer, kunt u het beste de applicatie Media Go™ op uw computer gebruiken. Met Media Go™ worden mediabestanden geconverteerd, zodat u deze op uw apparaat kunt gebruiken.

- 💡 Als u deze functie wilt gebruiken, hebt u een apparaat met Wi-Fi®-mogelijkheden nodig dat mediaoverdracht ondersteunt, zoals een computer waarop Microsoft® Windows Vista® of Windows® 7 wordt uitgevoerd.

Uw apparaat draadloos aan een computer koppelen met de mediaoverdrachtmodus

- 1 Controleer of de mediaoverdrachtmodus is ingeschakeld op het apparaat. Deze modus is standaard ingeschakeld.
- 2 Verbind het apparaat met de computer via een USB-kabel.
- 3 **Computer:** Zodra de naam van uw apparaat wordt weergegeven op het scherm, klikt u op *Netwerkconfiguratie* en volgt u de instructies op om de computer te koppelen.
- 4 Wanneer u het koppelen hebt voltooid, verwijdert u de USB-kabel uit beide apparaten.

De bovenstaande instructies werken alleen als Windows® 7 is geïnstalleerd op de computer en de computer via een netwerkkabel is verbonden met een Wi-Fi®-toegangspunt.

Gekoppelde apparaten draadloos verbinden in de mediaoverdrachtmodus

- 1 Controleer of de mediaoverdrachtmodus is ingeschakeld op het apparaat. Deze modus is standaard ingeschakeld.
- 2 Tik op het Startscherm op .
- 3 Ga naar en tik op **Instellingen > Xperia™ > USB-verbinding**.
- 4 Tik op het gekoppelde apparaat waarmee u verbinding wilt maken in **Vertrouwde apparaten**.
- 5 Tik op **Verb..**

Zorg dat Wi-Fi® is ingeschakeld.

De verbinding met een draadloos gekoppeld apparaat verbreken in de mediaoverdrachtmodus

- 1 Tik op het Startscherm op .
- 2 Ga naar en tik op **Instellingen > Xperia™ > USB-verbinding**.
- 3 Tik op het gekoppelde apparaat waarvoor u de verbinding wilt verbreken in **Vertrouwde apparaten**.
- 4 Tik op **Verbinding verbreken**.

Een koppeling met een ander apparaat verwijderen

- 1 Tik op het Startscherm op .
- 2 Ga naar en tik op **Instellingen > Xperia™ > USB-verbinding**.
- 3 Tik op het gekoppelde apparaat dat u wilt verwijderen.
- 4 Tik op **Vergeeten**.

PC Companion

PC Companion is een computerapplicatie waarmee u toegang krijgt tot extra functies en diensten die u helpen bij het overbrengen van muziek, video en foto's van en naar uw apparaat. U kunt PC Companion ook gebruiken om uw apparaat bij te werken en de meest recente beschikbare software op te halen. De installatiebestanden voor PC Companion zijn opgeslagen op uw apparaat en de installatie start vanaf het apparaat als u deze via een USB-kabel met een computer verbindt.

U moet beschikken over een computer die met internet is verbonden en waarop een van de volgende besturingssystemen is geïnstalleerd om de applicatie PC Companion te kunnen gebruiken:

- Microsoft® Windows® 7
- Microsoft® Windows Vista®
- Microsoft® Windows® XP (Service Pack 3 of hoger)

PC Companion starten

- 1 Zorg dat PC Companion is geïnstalleerd op uw pc.
- 2 Open de applicatie PC Companion op de pc en klik vervolgens op **Start** om een van de functies die u wilt gebruiken, te openen.

Met uw apparaat verbinding maken met een tv

Sluit uw apparaat aan op een tv en bekijk de inhoud die op uw apparaat is opgeslagen, op een groter scherm. Wanneer u uw apparaat op de tv aansluit, wordt de applicatie TV launcher geopend. Met deze applicatie kunt u mediabestanden van uw apparaat afspelen op tv's en andere apparaten.

- 💡 U moet mogelijk afzonderlijk een MHL-kabel aanschaffen.

Inhoud van uw apparaat weergeven op een tv met ondersteuning voor MHL-input

- 1 Sluit uw apparaat met een MHL-kabel aan op de tv.  wordt weergegeven in de statusbalk van uw apparaat nadat er verbinding is gemaakt.
- 2 De applicatie **Tv-starter** start automatisch. Volg de aanwijzingen om uw mediabestanden op de tv te bekijken.

Inhoud van uw apparaat weergeven op een tv met ondersteuning voor HDMI™-input

- 1 Sluit uw apparaat aan op een MHL-HDMI-adaptor en sluit de adaptor aan op een USB-voeding.
- 2 Sluit de adaptor aan op een tv via een HDMI™-kabel.  wordt weergegeven in de statusbalk van uw apparaat nadat er verbinding is gemaakt.
- 3 De applicatie **Tv-starter** start automatisch. Volg de aanwijzingen om uw mediabestanden op de tv te bekijken.

Help over het gebruik van de tv-afstandsbediening weergeven

- 1 Sleep de statusbalk omlaag terwijl uw apparaat is aangesloten op de tv om het meldingepaneel te openen.
 - 2 Tik op **MHL verbonden**.
- 💡 U kunt ook op de gele knop op de tv-afstandsbediening drukken om het meldingsvenster te openen.

De tv loskoppelen van het apparaat

- Koppel de MHL™-kabel of de MHL-HDMI-adapter los van uw apparaat.

Scherminreproductie

Gebruik schermreproductie om het scherm van uw apparaat op een tv of een andere groot scherm te tonen zonder gebruik te maken van een kabelverbinding. Wi-Fi Direct™-technologie maakt een draadloze verbinding tussen de twee apparaten, zodat u vanaf uw bank de inhoud kunt bekijken. U kunt deze functie ook gebruiken om muziek van uw telefoon via de TV-speakers te beluisteren.

Het scherm van uw apparaat op een tv-scherm reproduceren

- 1 Volg de instructies in de gebruikershandleiding van uw tv om de functie Schermreproductie in te schakelen.
 - 2 Tik op het Startscherm op .
 - 3 Ga naar en tik op **Instellingen > Xperia™ > Schermreproductie**.
 - 4 Tik op **Scherminreproductie inschakelen** en selecteer een apparaat.
- 💡 Om van de hierboven beschreven functionaliteit gebruik te kunnen maken, moet uw tv ondersteuning hebben voor schermreproductie.

Streepjescodes scannen met de NeoReader™-applicatie

Over scannen met de NeoReader™-applicatie

Gebruik uw telefoon als een barcodescanner om meer te weten te komen over de artikelen die u scant. Stel dat u een jas ziet in een advertentie in een tijdschrift en dat u wilt weten waar de dichtstbijzijnde vestiging is van de winkel waar u die jas kunt kopen. Als de advertentie een leesbare streepjescode bevat, gebruikt de NeoReader™ deze code om toegang te krijgen tot mobiele webinhoud, zoals een webpagina met meer productinformatie of een kaart van winkels in de buurt. NeoReader™ ondersteunt de meeste soorten standaard streepjescodes.

De applicatie NeoReader™ starten

- 1 Tik vanuit de Startscherm op .
- 2 Ga naar  **NeoReader™** en tik erop.

Een streepjescode scannen







- 1 Als de toepassing NeoReader™ is geopend, houdt u het apparaat boven de streepjescode tot de volledige streepjescode zichtbaar is in de zoeker.
- 2 Uw apparaat scant de streepjescode automatisch en trilt wanneer de streepjescode wordt herkend.

Een barcode handmatig invoeren

- 1 Wanneer de applicatie NeoReader™ is geopend, tikt u op .
- 2 Voer de nummers van de streepjescode in het tekstveld in en tik op **GO!**

NeoReader™-applicatie menu-overzicht

De volgende menu-items zijn beschikbaar in de NeoReader™-applicatie:

-  Tik om meer opties weer te geven
-  Voer de streepjescodenummers handmatig in. U kunt deze optie gebruiken als uw camera moeite heeft met het lezen van de streepjescode
-  Een lijst met eerder gescande streepjescodes bekijken
-  Informatie bekijken over de applicatie NeoReader™. Meer lezen over verschillende typen streepjescodes en over hoe u NeoReader™ gebruikt
-  Selecteer uw persoonlijke instellingen, zoals taal of land. Deze informatie wordt gebruikt om de content van de streepjescode te personaliseren. U kunt ook de voorkeuren selecteren voor hoe u de NeoReader™-applicatie wilt gebruiken.
-  Een SMS-bericht verzenden om een vriend uit te nodigen om de applicatie NeoReader™ te downloaden

Smart Connect

Over Smart Connect

Gebruik de applicatie Smart Connect om in te stellen wat in uw apparaat gebeurt als u een accessoire aansluit of verwijdert. U kunt het ook gebruiken om een specifieke actie of groep acties in te stellen om het apparaat op bepaalde tijdstippen te starten.

Als u bijvoorbeeld uw headset of hoofdtelefoon aansluit, kunt u een gebeurtenis instellen zodat de volgende acties op uw apparaat gestart worden:

- Tussen 7 en 9 uur, onderweg naar uw werk, start de WALKMAN-speler en opent de webbrowser het ochtendblad. Het belvolume wordt ingesteld op trillen.
- In werktijd opent een app voor telefonisch vergaderen op uw apparaat.
- Op weg naar huis start de FM-radio en opent een notitie-app met uw boodschappenlijstje.

De applicatie Smart Connect starten

- 1 Tik op het Startscherm op .
- 2 Ga naar en tik op **Smart Connect**.

Een Smart Connect-gebeurtenis maken

- 1 Start de applicatie Smart Connect. Als u Smart Connect voor het eerst opent, tikt u op **OK** om het introscherm te sluiten.
 - 2 Tik op het tabblad **Gebeurtenissen** op .
 - 3 Geef de gebeurtenis een naam en tik op **Maken**.
 - 4 Voeg onder **Wanneer** een accessoire of een tijdsinterval toe, of beide.
 - 5 Voeg onder **Deze acties uitvoeren** toe wat u wilt dat gebeurt op uw apparaat.
 - 6 Voeg onder **Bij het einde** toe wat u wilt dat gebeurt als u de accessoire verwijdert of als de tijdsinterval eindigt. Als aan beide voorwaarden is voldaan, start de actie als u het accessoire verwijdert of na afloop van de tijdsinterval.
 - 7 Druk op  als u het evenement wilt opslaan.
-  Om een Bluetooth™-accessoire toe te voegen, moet u dat eerst koppelen met uw apparaat.

Een Smart Connect-gebeurtenis bewerken

- 1 Start de applicatie Smart Connect.
 - 2 Tik op het tabblad **Gebeurtenissen** op een gebeurtenis.
 - 3 Als de gebeurtenis is uitgeschakeld, tikt u op .
 - 4 Pas de instellingen naar wens aan.
 - 5 Druk op  als u het evenement wilt opslaan.
-  Om een onjuiste invoer te verwijderen, houdt u deze aangeraakt en tikt u op **Verwijderen**.

Gegevens synchroniseren op uw telefoon

Over het synchroniseren van gegevens op uw telefoon

U kunt contacten, e-mail, kalendergebeurtenissen en andere informatie synchroniseren met uw telefoon vanuit meerdere e-mailaccounts, synchronisatieservices en andere typen accounts, afhankelijk van de applicaties die zijn geïnstalleerd op uw telefoon. Uw telefoon synchroniseren met andere informatiebronnen is een eenvoudige en praktische manier om up-to-date te blijven.

U kunt het volgende doen:

- Toegang krijgen tot uw Gmail™, Google Agenda™, Google™-contacten, Google™ Chrome™-favorieten en andere Google-services die u gebruikt.
- Toegang krijgen tot uw zakelijke e-mail, contacten en agenda-applicaties.
- Toegang krijgen tot uw Facebook™ contactpersonen, agenda, albums en andere diensten die u gebruikt.

Synchroniseren met Google™

Synchroniseer uw apparaat met verschillende Google™-services om uw gegevens up-to-date te houden, ongeacht vanaf welk apparaat u uw Google™-account gebruikt. U kunt bijvoorbeeld de gegevens van uw contacten, Gmail™, kalender en webbrowser synchroniseren.

Een Google™-account instellen voor synchronisatie

- 1 Tik in het Startscherm op .
- 2 Tik op **Instellingen** > **Account toevoegen** > **Google**.
- 3 Voer de stappen in de registratiewizard uit om een Google™-account te maken of meld u aan als u al een account hebt.
- 4 Schakel het selectievakje **Back-up en herstel** in als u een back-up van uw gegevens wilt maken naar uw Google™-account en tik vervolgens op **Volgende**.
- 5 Tik op uw nieuw gemaakt Google™-account en tik op de items die u wilt synchroniseren.

Handmatig synchroniseren met uw Google™-account

- 1 Tik op de Startscherm op .
- 2 Tik op **Instellingen** > **Google**.
- 3 Tik op het Google™-account dat u wilt synchroniseren.
- 4 Druk op  en tik vervolgens op **Nu synchroniseren**.

Een applicatie synchroniseren met een Google™-account

- 1 Tik in het Startscherm op .
- 2 Tik op **Instellingen** > **Google**.
- 3 Tik op het Google™-account dat u wilt synchroniseren. Er verschijnt een lijst van applicaties die met het Google-account kunnen worden gesynchroniseerd.
- 4 Tik op de applicatie die u wilt synchroniseren met het geselecteerde Google-account.

Webbrowserdata synchroniseren met Google™ Chrome™

- 1 Tik op het Startscherm op .
- 2 Tik op **Instellingen** > **Accounts/synchronisatie**.
- 3 Tik op de Google™-account waarmee u wilt synchroniseren en tik vervolgens op **Browser synchroniseren**.

Een Google™-account verwijderen

- 1 Tik in het Startscherm op .
- 2 Tik op **Instellingen** > **Google**.
- 3 Tik op het Google™-account dat u uit de accountlijst wilt verwijderen.
- 4 Druk op  en tik op **Account verwijderen**.
- 5 Tik opnieuw op **Account verwijderen** uw keuze te bevestigen.

Uw zakelijke e-mail, kalender en contacten synchroniseren

Open uw zakelijke e-mailberichten, afspraken en contacten rechtstreeks vanaf uw apparaat. Bekijk en beheer deze net zo makkelijk als vanaf een computer. Na de installatie kunt u uw informatie vinden in de applicaties **E-mail**, **Agenda** en **Contacten**.

Als u de hierboven beschreven functies wilt openen, moet u uw zakelijke informatie opslaan op een Microsoft® Exchange-server.

Bedrijfs-e-mail, agenda en contacten instellen

- 1 Tik op het Startscherm op .
- 2 Tik op **Instellingen** > **Account toevoegen** > **Zakelijk**.
- 3 Voer uw zakelijke e-mailadres en wachtwoord in.
- 4 Tik op **Volgende**. Uw apparaat start met het ophalen van uw accountinformatie. Als een fout optreedt, moet u contact opnemen met de netwerkbeheerder voor meer informatie.
- 5 Tik op **OK** om uw bedrijfsserver toe te staan uw apparaat te beheren.
- 6 Selecteer welke gegevens u wilt synchroniseren met het apparaat, zoals contacten en agendagegevens.
- 7 Activeer desgewenst de apparaatbeheerfunctie om bepaalde beveiligingsfuncties op het apparaat te laten beheren vanaf de bedrijfsserver. U kunt bijvoorbeeld uw bedrijfsserver toestaan wachtwoordregels in te stellen en opslagcodering instellen.
- 8 Voer na voltooiing van de instellingen een naam in voor de bedrijfsaccount.

De instelling van bedrijfse-mail, agenda en contacten bewerken

- 1 Tik op het Startscherm op .
- 2 Tik op **E-mail** en op .
- 3 Tik op **Instellingen** en selecteer een bedrijfsaccount.
- 4 Wijzig de gewenste instellingen.

Een synchronisatie-interval instellen voor een bedrijfsaccount

- 1 Tik op het Startscherm op .
- 2 Tik op **E-mail** en op .
- 3 Tik op **Instellingen** en selecteer een bedrijfsaccount.
- 4 Tik op **Controlefrequentie inbox** en selecteer een intervaloptie.

Een bedrijfsaccount verwijderen

- 1 Tik op het Startscherm op .
- 2 Tik op **Instellingen** > **Zakelijk** en tik vervolgens op uw bedrijfsaccount.
- 3 Tik op  en op **Account verwijderen**.
- 4 Tik opnieuw op **Account verwijderen** uw keuze te bevestigen.

Met Facebook™ synchroniseren

U kunt Facebook™ op twee manieren gebruiken op uw apparaat. U kunt de standaard Facebook-applicatie gebruiken voor toegang tot uw online Facebook-account of u kunt uw Facebook-account synchroniseren met uw apparaat en inhoud delen tussen Facebook™ en diverse andere applicaties. U kunt bijvoorbeeld muziek delen in de applicatie "WALKMAN" op uw apparaat via Facebook. Als u uw apparaat wilt synchroniseren met Facebook, moet u eerst een Xperia™ met Facebook-integratieaccount instellen -- dit is een oplossing die is ontwikkeld door Sony voor een eenvoudige integratie.

Een "Xperia™ met Facebook"-account op het apparaat instellen

- 1 Tik op het Startscherm op .
- 2 Tik op **Instellingen** > **Account toevoegen** > **Xperia™ met Facebook**.
- 3 Volg de aanwijzingen op het scherm om u aan te melden bij uw Facebook™-account of maak een nieuwe account.

Handmatig synchroniseren met een Facebook™ integratie-account

- 1 Tik in het Startscherm op .
- 2 Tik op **Instellingen** > **Xperia™ met Facebook**.
- 3 Selecteer het account dat u wilt synchroniseren.
- 4 Druk op  en tik op **Nu synchroniseren**.

Een "Xperia™ met Facebook"-account verwijderen

Als u een account van Facebook binnen Xperia™ van uw apparaat verwijdert, wordt de gekoppelde online Facebook-account niet gewist en kunt nog steeds toegang krijgen tot uw Facebook-account via een computer.

- 1 Tik op het Startscherm op .
- 2 Tik op **Instellingen** > **Xperia™ met Facebook**.
- 3 Selecteer de account die u wilt verwijderen.
- 4 Druk op  en tik op **Account verwijderen**.
- 5 Tik opnieuw op **Account verwijderen** uw keuze te bevestigen.

Kaarten en locaties

Over locatiediensten

Gebruik uw telefoon om erachter te komen waar u zich bevindt. Er zijn twee methoden: GPS en draadloze netwerken. De draadloze netwerkoctie inschakelen als u alleen uw geschatte locatie nodig hebt en deze snel wilt hebben. Als u een nauwkeurigere positie wilt en een helder zicht op de hemel hebt, schakelt u de GPS-optie in. U moet beide opties inschakelen om ervoor te zorgen dat uw locatie wordt gevonden wanneer het draadloze netwerk zwak is.

Sony biedt geen garantie voor de nauwkeurigheid van locatieservices, inclusief, maar niet beperkt tot navigatieservices.

GPS gebruiken

Uw apparaat bevat een global positioning system (GPS)-ontvanger die satellietsignalen gebruikt om uw locatie te berekenen.

Als u functies gebruikt waarvoor uw locatie moet worden bepaald met de GPS-ontvanger, moet u ervoor zorgen dat u een helder zicht op de hemel hebt.

GPS inschakelen

- 1 Tik op uw startscherm op .
- 2 Tik op **Instellingen** > **Locatieservices**.
- 3 Schakel het selectievakje **GPS-satellieten** in.

De beste prestaties bereiken

Wanneer u de GPS de eerste keer gebruikt, kan het 5 tot 10 minuten duren voordat uw locatie wordt gevonden. Om de zoekopdracht te helpen, zorgt u ervoor dat u een helder zicht op de hemel hebt. Sta stil en bedek de GPS-antenne niet (het gemarkeerde gebied in de afbeelding). De GPS-signalen kunnen door wolken en plastic dringen, maar niet door de meeste vaste objecten, zoals gebouwen en bergen. Als uw locatie na enkele minuten niet is gevonden, gaat u ergens anders staan.

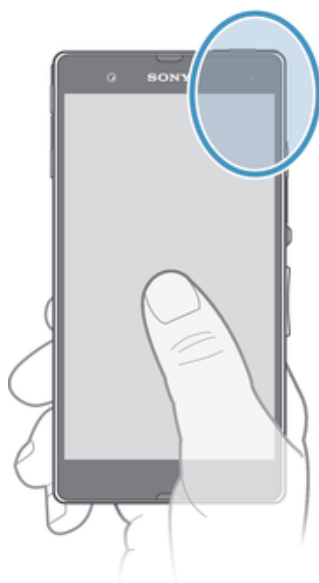

Google Maps™

Houd uw huidige locatie bij, bekijk realtime verkeerssituaties en krijg gedetailleerde instructies naar uw bestemming. Voordat u een reis maakt, kunt u kaarten downloaden en opslaan op uw geheugenkaart om hoge roamingkosten te vermijden.

Voor het gebruik van de applicatie Google Maps™ is een internetverbinding vereist. Er kunnen kosten voor gegevensverbinding in rekening worden gebracht wanneer u verbinding met internet maakt vanaf uw apparaat. Neem contact op met uw netwerkoperator voor meer informatie. De applicatie Google Maps™ is mogelijk niet in alle markten, landen of regio's beschikbaar.

Google Maps™ gebruiken

- 1 Tik op het Startscherm op .
- 2 Ga naar en tik op **Kaarten**.

Als u Google Maps™ wilt gebruiken, moet u een van de locatiemethoden inschakelen die beschikbaar is onder **Instellingen > Locatieservices**.

Meer informatie over Google Maps™

- Druk op  wanneer u Google Maps™ gebruikt en tik vervolgens op **Help**.

De locaties van uw vrienden weergeven met Google Latitude™

Meld u aan bij Google Latitude™ om de locaties van uw vrienden op kaarten te bekijken en uw locatie en andere informatie met hen te delen.

Google Maps™ gebruiken om te navigeren

Gebruik de Google Maps™-applicatie voor instructies voor reizen te voet, met het openbaar vervoer of met de auto. U kunt een snelkoppeling naar een bestemming toevoegen aan uw startscherm om snel een routebeschrijving te krijgen, waar u ook bent.

Wanneer u een kaart bekijkt, maakt u een verbinding met het internet en worden gegevens naar uw apparaat overgedragen. Het is dus een goed idee om kaarten naar uw apparaat te downloaden en deze op te slaan voordat u op reis gaat. Zo voorkomt u hoge kosten voor roaming.

Sony garandeert de nauwkeurigheid van navigatieservices niet.

De navigatieapplicatie gebruiken

Gebruik de applicatie Navigatie in uw apparaat om stap voor stap aanwijzingen op te halen over hoe u ergens kunt komen. De instructies worden uitgesproken en worden op het scherm weergegeven.

De applicatie Navigatie is mogelijk niet in alle markten beschikbaar.

Navigatie starten

- 1 Tik vanaf uw startpagina op .
- 2 Ga naar en tik op **Navigatie**.

Agenda en wekker

Agenda

Uw apparaat bevat een agenda waarmee u uw tijdsplanning kunt beheren. Als u een Google™-account hebt, kunt u de agenda op uw apparaat ook synchroniseren met uw webagenda.

De kalenderweergave instellen

- 1 Tik op het Startscherm op , ga naar **Agenda** en tik hierop.
- 2 Tik op **Maand**, **Week** of **Dag** om een optie te selecteren.

Meerdere kalenders weergeven

- 1 Tik op het Startscherm op , ga naar **Agenda** en tik hierop.
- 2 Druk op  en tik op **Mijn agenda's**.
- 3 Selecteer de kalenders die u wilt weergeven.

Een event in de agenda maken

- 1 Tik op het Startscherm op  en vervolgens op **Agenda**.
 - 2 Tik op .
 - 3 Voer de naam, tijd, locatie en beschrijving voor de event in.
 - 4 Tik op **Meer opties** en selecteer een herinnering voor de event. Als u een nieuwe herinnering voor de event wilt toevoegen, tikt u op .
 - 5 Selecteer indien gewenst een andere optie onder **Herhaling**.
 - 6 Tik op **Gereed**.
-  Wanneer de tijd van de afspraak nadert, wordt op uw apparaat ter herinnering een kort geluid afgespeeld. Verder wordt  weergegeven in de statusbalk.

Een kalender-event weergeven

- 1 Tik op het Startscherm op , en vervolgens op **Agenda**.
- 2 Tik op de event die u wilt weergeven.

De kalenderinstellingen wijzigen

- 1 Tik op het Startscherm op , en vervolgens op **Agenda**.
- 2 Druk op  en tik op **Instellingen**.
- 3 Tik op de instelling die u wilt wijzigen en bewerk deze vervolgens naar wens.

Wekker

Gebruik uw apparaat als wekker en selecteer een geluid op de telefoon als alarmsignaal. Het alarm klinkt niet als het apparaat is uitgeschakeld. Het klinkt echter wel wanneer het apparaat is ingesteld op de stille modus.

De wekker openen

- 1 Tik op het Startscherm op .
- 2 Ga naar en tik op **Alarm en klok**.

Een nieuw alarm instellen

- 1 Tik op uw startscherm op .
- 2 Ga naar en tik op **Alarm en klok**.
- 3 Tik op **Alarm toevoegen**.
- 4 Tik op **Tijd** en pas de tijd aan door omhoog of omlaag te bladeren.
- 5 Tik op **Gereed**.
- 6 Bewerk indien gewenst de overige alarminstellingen.
- 7 Tik op **Gereed**.

Een bestaand alarm bewerken

- 1 Tik op het Startscherm op .
- 2 Ga naar en tik op **Alarm en klok**.
- 3 Tik op het alarm dat u wilt bewerken.
- 4 Tik op **Tijd** en pas de tijd aan door omhoog of omlaag te bladeren.
- 5 Tik op **Gereed**.
- 6 Bewerk indien gewenst de overige alarminstellingen.
- 7 Tik op **Gereed**.

De weergave-indeling voor alarmtijden is hetzelfde als de indeling die u hebt geselecteerd voor de algemene tijdstellingen, bijvoorbeeld een 12-uurs- of 24-uursindeling.

Een alarm deactiveren

- 1 Tik op het Startscherm op .
- 2 Ga naar en tik op **Alarm en klok**.
- 3 Tik op  naast het alarm dat u wilt deactiveren.

Een bestaand alarm activeren

- 1 Tik op het Startscherm op .
- 2 Ga naar en tik op **Alarm en klok**.
- 3 Tik op  naast het alarm dat u wilt activeren.

Een alarm verwijderen

- 1 Tik op het Startscherm op .
- 2 Ga naar en tik op **Alarm en klok**.
- 3 Raak het alarm aan dat u wilt verwijderen aan en houd dit vast.
- 4 Tik op **Alarm verwijderen** en op **Ja**.

Een ringtone voor een alarm instellen

- 1 Tik op het Startscherm op .
- 2 Ga naar en tik op **Alarm en klok**.
- 3 Tik op het alarm dat u wilt bewerken.
- 4 Tik op **Geavanceerde alarminst.** hef de markering op van het selectievakje **Stijlinstellingen**.
- 5 Tik op **Alarmgeluid** en selecteer een optie.
- 6 Tik op **Gereed** en op **Gereed**.

Een herhaald alarm instellen

- 1 Tik op het Startscherm op .
- 2 Ga naar en tik op **Alarm en klok**.
- 3 Tik op het alarm dat u wilt bewerken.
- 4 Tik op **Herhalen**.
- 5 Schakel de selectievakjes in voor de gewenste dagen en tik op **OK**.
- 6 Tik op **Gereed**.

De titel voor een alarm instellen

- 1 Tik op het Startscherm op .
- 2 Ga naar en tik op **Alarm en klok**.
- 3 Tik op het alarm dat u wilt bewerken.
- 4 Tik op **Geavanceerde alarminst.**, tik in het veld **Alarmtekst** en voer een naam in voor het alarm.
- 5 Tik op **Gereed**.

De trilfunctie voor een alarm activeren

- 1 Tik op het Startscherm op .
- 2 Ga naar en tik op **Alarm en klok**.
- 3 Tik op het alarm dat u wilt bewerken.
- 4 Tik op **Geavanceerde alarminst.** en markeer het selectievakje **Trillen**.
- 5 Tik op **Gereed**.

De telefoon zo instellen dat een alarm ook klinkt in de stille modus

- 1 Tik vanuit Startscherm op .
- 2 Tik op **Alarm en klok** en tik vervolgens om een alarm te selecteren.
- 3 Tik op **Geavanceerde alarminst.** en markeer het selectievakje **Alarm in stille modus**.
- 4 Tik op **Gereed**.

Een alarm in de sluimerstand zetten wanneer het klinkt

- Tik op **Sluimer - min..**

Een alarm uitschakelen wanneer het klinkt

- Schuif  naar rechts.

Ondersteuning en onderhoud

Het apparaat bijwerken

Werk uw apparaat bij met de meest recente softwareversie voor optimale prestaties en de laatste verbeteringen.

U kunt de applicatie Update center op uw apparaat gebruiken om een draadloze update uit te voeren of de applicatie PC Companion op een computer om een update uit te voeren via een USB-kabelverbinding. Als u een draadloze update uitvoert, kunt u een mobiele of een Wi-Fi®-netwerkverbinding gebruiken. Zorg er voor dat u een back-up maakt van alle gegevens die op uw apparaat zijn opgeslagen voordat u de update uitvoert.

Wanneer u een update uitvoert met de applicatie Update center, wordt een gegevensverbinding gemaakt en kunnen er kosten worden aangerekend. De beschikbaarheid van de updates via een mobiel netwerk is ook afhankelijk van uw operator. Neem contact op met uw netwerkoperator voor meer informatie.

Het apparaat draadloos bijwerken

Gebruik de applicatie Update center om uw apparaat draadloos te updaten. U kunt software-updates handmatig downloaden of uw Update service toestemming geven om uw apparaat automatisch te updaten wanneer er downloads beschikbaar zijn. Wanneer de automatische updatefunctie wordt geactiveerd, verschijnt er steeds een melding in de statusbalk wanneer er een update beschikbaar is.

Handmatig software-updates downloaden vanuit Update center

- 1 Tik op uw startscherm op .
- 2 Ga naar en tik op **Update Center**.
- 3 Selecteer de gewenste applicatie- of systeemupdate en tik op **Downloaden** of tik op **Alles bijw.** om alle applicatie-updates te downloaden.

Applicatie-updates starten automatisch na het downloaden. Wacht in het geval van systeemupdates totdat het apparaat opnieuw is gestart en installeer de update dan handmatig. Er kunnen dataverbindingskosten gelden voor het downloaden van updates via 3G-/mobiele netwerken.

Automatische softwareupdates activeren met de Update Center-applicatie

- 1 Tik op uw startscherm op .
- 2 Ga naar en tik op **Update Center**.
- 3 Druk op  en tik vervolgens op **Instellingen**.
- 4 Markeer het selectievakje **Automatische downloads toestaan** en tik vervolgens op **Akkoord**. Updates worden nu automatisch gedownload zodra deze beschikbaar zijn.

Er kunnen dataverbindingskosten gelden voor het downloaden van updates via 3G-/mobiele netwerken.

Systeemupdates installeren

- 1 Tik op uw startscherm op .
- 2 Ga naar en tik op **Update Center**.
- 3 Selecteer een systeemupdate die u wilt installeren en tik op **Installeren**.

Uw apparaat bijwerken met een USB-kabelverbinding

Sommige updates kunnen niet draadloos worden gedownload. Er worden meldingen weergegeven in de statusbalk om u te informeren over deze updates. Als u de updates wilt downloaden en uitvoeren, hebt u een USB-kabel en een computer met de PC Companion-applicatie nodig. U kunt PC Companion op de computer installeren met behulp van de installatiebestanden die op uw apparaat zijn opgeslagen of u kunt de applicatie rechtstreeks downloaden van *PC Companion*.

De toepassing PC Companion downloaden vanaf uw apparaat

- 1 Sluit uw apparaat aan op een computer met een USB-kabel.
 - 2 Volg de instructies op het apparaat wanneer hierom wordt gevraagd, voor het uitvoeren van de installatie van PC Companion op de computer.
- 💡 PC Companion kan ook worden gedownload op *PC Companion*.

Software-updates downloaden met een USB-kabelverbinding

- 1 Installeer de PC Companion-applicatie op de computer die u gebruikt, als deze applicatie nog niet is geïnstalleerd.
- 2 Verbind het apparaat met de computer via een USB-kabel.
- 3 **Computer:** Start de applicatie PC Companion. Na enkele ogenblikken wordt het apparaat door PC Companion gedetecteerd, en wordt naar nieuwe software gezocht.
- 4 **Apparaat:** Wanneer er meldingen worden weergegeven in de statusbalk, volgt u de instructies op het scherm op om de toepasselijke software-updates uit te voeren.

Uw apparaat bijwerken met behulp van een Apple® Mac®-computer

- 1 Installeer de Sony™ Bridge applicatie voor Mac op de Apple® Mac® computer die u gebruikt, als deze applicatie nog niet is geïnstalleerd.
- 2 Gebruik een USB-kabel om uw apparaat aan te sluiten op de Apple® Mac®-computer.
- 3 **Computer:** Start de applicatie Sony™ Bridge voor Mac. Kort daarna detecteert Sony™ Bridge voor Mac uw apparaat en wordt er gezocht naar nieuwe software daarvoor.
- 4 **Computer:** Als een nieuwe software-update voor het apparaat is gedetecteerd, verschijnt een pop-upvenster. Volg de aanwijzingen op het scherm om de relevante software-update uit te voeren.

De applicatie Sony™ Bridge voor Mac kan worden gedownload van *Bridge for mac*.

Back-up- en herstel-applicatie

Gebruik de back-up- en herstel-applicatie om back-ups van de inhoud te maken naar een geheugenkaart of naar een USB-opslagapparaat. Dergelijke back-ups kunt u gebruiken om content en sommige instellingen te herstellen als er gegevens verloren zijn gegaan of als u per ongeluk gegevens hebt verwijderd.

Typen inhoud waarvan u een back-up kunt maken

Gebruik de toepassingen back-up maken en herstellen om een back-up te maken van de volgende gegevenstypen:

- Bladwijzers
- Gesprek
- Contacten
- Applicaties die via Google Play™ zijn gedownload
- MMS-berichten
- Systeeminstellingen (zoals wekkers, beltoonvolume en taalinstellingen)

- SMS-berichten

U hoeft geen reservekopie te maken van muziekbestanden en foto's of video's die zijn gemaakt met de camera. Hiervan wordt automatisch een reservekopie gemaakt naar de geheugenkaart van het apparaat.

Mogelijk worden extra dataoverdrachtkosten in rekening gebracht wanneer u Google Play™-applicaties herstelt.

Voorbereiden voor gebruik van back-up- en herstel-applicatie

Voordat u een back-up van de inhoud maakt, kunt u de bestemming voor de back-up selecteren en de soorten gegevens waarvan u een back-up wilt maken.

De doelmap van de back-up selecteren

- 1 Tik vanuit Startscherm op .
- 2 Ga naar en tik op **Back-up en herstel**.
- 3 Tik op **Back-up maken**.
- 4 Tik op de balk direct onder **Waar data opslaan**.
- 5 Selecteer de doelmap waar u de back-up van uw inhoud wilt opslaan.

De gegevenstypes selecteren waarvan een back-up moet worden gemaakt

- 1 Tik vanuit Startscherm op .
- 2 Ga naar en tik op **Back-up en herstel**.
- 3 Tik op **Back-up maken**.
- 4 Selecteer de gegevenstypes waarvan u een back-up wilt maken.

Een back-up van de inhoud maken

- 1 Tik vanuit Startscherm op .
- 2 Ga naar en tik op **Back-up en herstel**.
- 3 Tik op **Back-up maken** en op **Nu back-up maken**.

Inhoud waarvan een back-up is gemaakt, herstellen met behulp van de back-up- en herstel-applicatie

Wanneer u inhoud herstelt waarvan een back-up is gemaakt, moet u een back-uprecord selecteren van waar u wilt herstellen. Als u meerdere keren een back-up van de inhoud hebt gemaakt, hebt u mogelijke meerdere back-uprecords. Nadat u een back-uprecord hebt geselecteerd, kunt u vervolgens selecteren welke gegevenstypes u wilt herstellen.

Inhoud herstellen vanuit een back-up record

- 1 Tik op het Startscherm op .
- 2 Ga naar en tik op **Back-up en herstel**.
- 3 Tik op **Herstellen**.
- 4 Selecteer de record waaruit u wilt herstellen en tik op **Nu herstellen**.

Denk eraan dat alle wijzigingen die u aanbrengt in uw gegevens en instellingen nadat u een back-up hebt gemaakt, worden verwijderd tijdens een herstelprocedure.

Back-uprecords beheren

U kunt records verwijderen of de naam van een record wijzigen van de back-ups die u hebt gemaakt met behulp van de functie Back-up en terugzetten.

De naam van een back-uprecord wijzigen

- 1 Tik op het Startscherm op .
- 2 Ga naar en tik op **Back-up en herstel**.
- 3 Druk op  en tik op **Back-uprecords beheren**.
- 4 Selecteer de back-uprecord die u wilt hernoemen.
- 5 Tik op .
- 6 Voer een nieuwe naam in en tik op **Naam wijzigen**.

Back-uprecords verwijderen

- 1 Tik op het Startscherm op .
- 2 Ga naar en tik op **Back-up en herstel**.
- 3 Druk op  en tik op **Back-uprecords beheren**.
- 4 Selecteer het back-uprecord dat u wilt verwijderen, of tik op als u alle records wilt verwijderen.
- 5 Tik op  > **Verwijderen**.

Het apparaat vergrendelen en beveiligen

SIM-kaartbeveiliging

De SIM-kaartvergrendeling beschermt alleen uw abonnement. Uw apparaat werkt nog steeds met een nieuwe SIM-kaart. Als de SIM-kaartvergrendeling is ingeschakeld, moet u een PIN-code (Personal Identity Number) invoeren. Als u de PIN-code vaker onjuist invoert dan maximaal is toegestaan, wordt de SIM-kaart geblokkeerd. U moet dan de PUK-code (Personal Unblocking Key) en een nieuwe PIN-code invoeren. U ontvangt de PIN-, PIN2- en PUK-code van uw netwerkoperator.

De PIN-vergrendeling voor de SIM-kaart wijzigen

- 1 Tik vanuit de Startscherm op .
- 2 Ga naar en tik op **Instellingen** > **Beveiliging** > **SIM-vergrendeling instellen** > **SIM vergrendelen**.
- 3 Voer de PIN-code voor de SIM-kaart in en tik op **OK**.

De PIN-code voor de SIM-kaart wijzigen

- 1 Tik vanuit de Startscherm op .
- 2 Ga naar en tik op **Instellingen** > **Beveiliging** > **SIM-vergrendeling instellen** > **SIM PIN-code wijzigen**.
- 3 Voer de oude PIN-code voor de SIM-kaart in en tik op **OK**.
- 4 Voer de nieuwe PIN-code voor de SIM-kaart in en tik op **OK**.
- 5 Voer de nieuwe PIN-code voor de SIM-kaart opnieuw in en tik op **OK**.

De PIN2-code voor de SIM-kaart wijzigen

- 1 Tik vanuit de Startscherm op .
- 2 Ga naar en tik op **Instellingen** > **Oproepinstellingen** > **Vaste nummers** > **PIN2-code wijzigen**.
- 3 Voer de oude PIN2-code voor de SIM-kaart in en tik op **OK**.
- 4 Voer de nieuwe PIN2-code voor de SIM-kaart in en tik op **OK**.
- 5 Bevestig de nieuwe PIN2-code en tik op **OK**.

De blokkering van een vergrendelde SIM-kaart opheffen

- 1 Wanneer **Geef de PUK-code en de nieuwe PIN-code op** wordt weergegeven, voert u de PUK-code in.
- 2 Voer een nieuwe PIN-code in en tik op **OK**.
- 3 Voer de nieuwe PIN-code nogmaals in en tik op **OK**.

Als u te vaak een onjuiste PUK-code invoert, wordt de SIM-kaart vergrendeld. Als dit gebeurt, neemt u contact op met uw serviceprovider om een nieuwe SIM-kaart te ontvangen.

Een schermvergrendeling instellen

Er zijn verschillende manieren waarop u uw telefoonscherm kunt vergrendelen. U kunt bijvoorbeeld de optie Face Unlock gebruiken, die een afbeelding van uw gezicht gebruikt om het scherm te ontgrendelen. U kunt ook een ontgrendelpatroon voor het scherm instellen, een op cijfers gebaseerde PIN-vergrendeling, of een op tekst gebaseerd wachtwoord.

Een schermvergrendeling instellen

- 1 Tik vanuit uw Startscherm op  > **Instellingen** > **Beveiliging** >

Schermsgvergrendeling.

- 2 Selecteer een optie.

💡 Het is heel belangrijk dat u het patroon voor schermontgrendeling, PIN-code of wachtwoord onthoudt. Als u deze informatie vergeet, kunt u belangrijke gegevens, zoals contacten en berichten, mogelijk niet meer herstellen. Raadpleeg de Sony-klantenservice voor meer informatie.

Beveiliging via gezichtsherkenning instellen

- 1 Tik vanuit uw Startscherm op  > **Instellingen** > **Beveiliging** >

Schermsgvergrendeling.

- 2 Tik op **Ontgrendeling via gezichtsherkenning** en volg vervolgens de instructies op uw telefoon om uw gezicht vast te leggen.
- 3 Als uw gezicht is vastgelegd, kunt u de beveiliging via gezichtsherkenning **Patroon** of **PIN** instellen als back-upmethode om het scherm te ontgrendelen. Raadpleeg "Een patroon voor schermontgrendeling maken" of "Een PIN voor schermontgrendeling maken" voor meer informatie.

De functie beveiliging via gezichtsherkenning is minder veilig dan een schermvergrendelingspatroon, PIN of wachtwoord. Iemand die op u lijkt, zou uw telefoon kunnen ontgrendelen.

💡 Leg uw gezicht voor de beste resultaten binnen vast waar het goed verlicht is maar niet te helder en houd de telefoon op oogniveau.

Het scherm ontgrendelen met behulp van de beveiligingsfunctie via gezichtsherkenning

- 1 Activeer het scherm.
- 2 Kijk onder dezelfde hoek naar uw telefoon als toen u uw foto voor de beveiliging via gezichtsherkenning maakte.

💡 Als uw gezicht niet wordt herkend door de beveiliging via gezichtsherkenning, moet u het back-uppatroon tekenen of uw pin invoeren om het scherm te ontgrendelen.

Beveiliging via gezichtsherkenning uitschakelen

- 1 Tik vanuit uw Startscherm op  > **Instellingen** > **Beveiliging** >

Schermsgvergrendeling.

- 2 Teken het ontgrendelpatroon van uw back-upscherm of voer uw pincode in.
- 3 Tik op **Vegen**.

Een patroon voor schermontgrendeling maken

- 1 Tik op het Start scherm op .
- 2 Ga naar en tik op **Instellingen** > **Beveiliging** > **Schermvergrendeling** > **Patroon**.
- 3 Voer de instructies op het apparaat uit. U wordt gevraagd een beveiligingsvraag te selecteren. Deze vraag wordt gebruikt om het apparaat te ontgrendelen als u uw patroon voor schermontgrendeling bent vergeten.

Het scherm ontgrendelen met een schermontgrendelingspatroon

- 1 Activeer het scherm.
- 2 Teken uw patroon voor schermontgrendeling.

Als het ontgrendelingspatroon dat u op het scherm tekent, vijf maal achtereen wordt afgewezen, kunt u kiezen om 30 seconden te wachten en het nogmaals te proberen of om de geselecteerde beveiligingsvraag te beantwoorden.

Het patroon voor schermontgrendeling wijzigen

- 1 Tik op het Start scherm op .
- 2 Ga naar en tik op **Instellingen** > **Beveiliging** > **Schermvergrendeling**.
- 3 Teken uw patroon voor schermontgrendeling.
- 4 Tik op **Patroon**.
- 5 Voer de instructies op het apparaat uit.

Het patroon voor schermontgrendeling uitschakelen

- 1 Tik vanaf de startpagina op  > **Instellingen** > **Beveiliging** > **Schermvergrendeling**.
- 2 Teken het patroon voor schermontgrendeling.
- 3 Tik op **Vegen**.

Een PIN voor schermontgrendeling maken

- 1 Tik vanaf de startpagina op  > **Instellingen** > **Beveiliging** > **Schermvergrendeling** > **PIN**.
- 2 Voer een numerieke pincode in.
- 3 Tik, indien nodig, op  om het toetsenbord te minimaliseren.
- 4 Tik op **Doorgaan**.
- 5 Voer uw wachtwoord opnieuw in en bevestig uw pincode.
- 6 Tik, indien nodig, op  om het toetsenbord te minimaliseren.
- 7 Tik op **OK**.

De PIN-code voor schermontgrendeling uitschakelen

- 1 Tik vanuit uw Start scherm op  > **Instellingen** > **Beveiliging** > **Schermvergrendeling**.
- 2 Voer uw pincode in en tik daarna op **Volgende**.
- 3 Tik op **Vegen**.

Een wachtwoord voor schermvergrendeling creëren

- 1 Tik vanuit uw Start scherm op  > **Instellingen** > **Beveiliging** > **Schermvergrendeling** > **Wachtwoord**.
- 2 Voer een wachtwoord in.
- 3 Tik, indien nodig, op  om het toetsenbord te minimaliseren.
- 4 Tik op **Doorgaan**.
- 5 Voer uw wachtwoord opnieuw in en bevestig het.
- 6 Tik, indien nodig, op  om het toetsenbord te minimaliseren.
- 7 Tik op **OK**.

Het wachtwoord voor schermontgrendeling uitschakelen

- 1 Tik vanuit uw Startscherm op  > **Instellingen** > **Beveiliging** > **Schermvergrendeling**.
- 2 Voer uw wachtwoord in en tik op **Doorgaan**.
- 3 Tik op **Vegen**.

Help-applicatie

De Help-toepassing openen

- 1 Zoek en tik op  in het toepassingsscherm.
- 2 Ga naar het gewenste ondersteuningsitem en tik erop.

Uw telefoon recyclen

Heb u nog een oude telefoon liggen? Waarom recyclet u deze niet? Zo helpt u ons de materialen en onderdelen te hergebruiken; bovendien beschermt u het milieu! Lees meer over de recyclingopties in uw regio op blogs.sonymobile.com/about-us/sustainability/commitment/overview/.

Referentie

Overzicht instellingen

Leer de instellingen van uw apparaat kennen zodat u ze kunt personaliseren op basis van uw eigen behoeften.

Wi-Fi	Schakel Wi-Fi® in of uit, scan naar beschikbare Wi-Fi®-netwerken of voeg het Wi-Fi®-netwerk toe.
Bluetooth	Schakel Bluetooth™ in of uit, zoek naar beschikbare Bluetooth™-apparaten, en maak het apparaat zichtbaar of onzichtbaar voor andere Bluetooth™-apparaten.
Datagebruik	Schakel het mobiele dataverkeer in of uit, en houd details over het dataverkeer gedurende een bepaalde periode bij.
Meer...	Schakel de vliegmodus in of uit, configureer instellingen voor VPN en mobiele netwerken, en stel het apparaat in op het delen van de mobiele dataverbinding als draagbare Wi-Fi®-hotspot, of via USB-tethering of Bluetooth™-tethering.
Oproepinstellingen	Beheer en configureer de instellingen voor vaste belservicenummers, voicemail en internetgesprekken.
Geluid	Configureer hoe uw apparaat overgaat, trilt of u waarschuwt wanneer u berichten ontvangt. U kunt deze instellingen ook gebruiken om het volume voor muziek, video of andere media met audio en verwante instellingen in te stellen.
Scherf	Schakel het scherm van uw apparaat in om de stand te wisselen wanneer u uw telefoon draait. U kunt ook de helderheid, tekengrootte, achtergrond en schermtime-out instellen.
Opslagruimte	Controleer de beschikbare ruimte op het interne geheugen van uw apparaat en op de SD-kaart. U kunt ook de SD-kaart wissen of deze ontkoppelen om deze veilig te verwijderen.
Energiebeheer	Geef de batterij van het apparaat weer en bekijk hoe verschillende applicaties het vermogen van de batterij gebruiken.
Apps	Beheer actieve applicaties, gedownload applicaties en applicatie op het SD-kaartje.
Xperia™	Stel de USB-verbindingsmodus en internetinstellingen in.
Locatieservices	Schakel de Google-locatieservice en GPS-satellieten in of uit.
Beveiliging	Beveilig uw apparaat door verschillende vergrendelingen en wachtwoorden in te stellen. U kunt ook de installatie toestaan van applicaties die niet afkomstig zijn van Google Play™.
Taal en invoer	Selecteer de taal voor het apparaat, pas opties voor tekstinvoer aan, voeg woorden toe aan het persoonlijke woordenboek en configureer spraakinstellingen.
Back-up maken en resetten	Maak een back-up en reset uw apparaat.
Instellingengids	Krijg hulp bij het instellen van uw apparaat.
Account toevoegen	Voeg een e-mailaccount toe aan uw apparaat.

Datum en tijd	Stel de tijd en datum in of kies de netwerkwaarden. Selecteer de gewenste datum- en tijdsnotatie.
Toegankelijkheid	Schakel uw geïnstalleerde toegankelijkheidsservices in en pas de bijbehorende instellingen aan.
Opties voor ontwikkelaars	Stel opties in voor applicatieontwikkeling. U kunt bijvoorbeeld het CPU-gebruik op het startscherm weergeven of het apparaat instellen om naar de debug-modus te gaan als USB-verbindingen actief zijn.
Over de telefoon	Bekijk informatie over uw apparaat, zoals modelnummer, firmwareversie en signaal. U kunt ook uw software bijwerken naar de meest recente versie.

Overzicht van status- en meldingspictogrammen (C6603)

Statuspictogrammen

De volgende statuspictogrammen kunnen op het scherm worden weergegeven:

	Signaalsterkte
	Geen signaal
	Roaming
	GPRS is beschikbaar
	EDGE is beschikbaar
	LTE is beschikbaar
	NFC is geactiveerd
	3G is beschikbaar
	GPRS-gegevens worden verzonden en gedownload
	EDGE-gegevens verzenden en downloaden
	3G-gegevens worden verzonden en gedownload
	Batterijstatus
	De batterij wordt opgeladen
	GPS is actief
	Vliegmodus is actief
	De Bluetooth™-functie is geactiveerd
	De SIM-kaart is niet geplaatst
	De microfoon is gedempt
	De speakertelefoon is ingeschakeld
	Stille modus
	Trilstand
	Er is een alarm ingesteld
	Er is een synchronisatie actief
	Probleem met aanmelding of synchronisatie



Een Wi-Fi®-verbinding is ingeschakeld en draadloze netwerken zijn beschikbaar

Overzicht van status- en meldingspictogrammen (C6602)

















Statuspictogrammen

De volgende statuspictogrammen kunnen op het scherm worden weergegeven:







	Signaalsterkte
	Geen signaal
	Roaming
	GPRS is beschikbaar
	EDGE is beschikbaar
	NFC is geactiveerd
	3G is beschikbaar
	GPRS-gegevens worden verzonden en gedownload
	EDGE-gegevens verzenden en downloaden
	3G-gegevens worden verzonden en gedownload
	Batterijstatus
	De batterij wordt opgeladen
	GPS is actief
	Vliegmodus is actief
	De Bluetooth™-functie is geactiveerd
	De SIM-kaart is niet geplaatst
	De microfoon is gedempt
	De speakertelefoon is ingeschakeld
	Stille modus
	Trilstand
	Er is een alarm ingesteld
	Er is een synchronisatie actief
	Probleem met aanmelding of synchronisatie
	Een Wi-Fi®-verbinding is ingeschakeld en draadloze netwerken zijn beschikbaar

















Meldingspictogrammen

De volgende meldingspictogrammen kunnen op het scherm worden weergegeven:

	Nieuw e-mailbericht
	Nieuw SMS-bericht of MMS-bericht
	Nieuwe voicemail
	Een aanstaande kalenderevent
	Er wordt een nummer afgespeeld
	Het apparaat is met een computer verbonden via een USB-kabel
	Waarschuwingbericht
	Foutbericht
	Gemiste oproep
	Lopend gesprek
	Gesprek in wacht
	Gesprekken doorschakelen ingeschakeld
	Software-updates beschikbaar
	Gegevens worden gedownload
	Gegevens worden geüpload
	Meer (niet-weergegeven) meldingen

Overzicht applicaties

	Gebruik de alarm- en klokapplicatie om verschillende alarmen in te stellen.
	Gebruik uw webbrowser om webpagina's weer te geven en op de pagina's te navigeren, favorieten, tekst en afbeeldingen te beheren.
	Gebruik de rekenmachine-applicatie om basisberekeningen uit te voeren.
	Gebruik de kalenderapplicatie om uw gebeurtenissen bij te houden en uw afspraken te beheren.
	Gebruik de camera om foto's te maken en videoclips vast te leggen.
	Gebruik de contactenapplicatie om telefoonnummers, e-mailadressen en andere informatie van uw contacten te beheren.
	Open uw gedownloade applicaties.
	Gebruik de e-mailapplicatie om e-mails te verzenden en ontvangen via privéaccounts en zakelijke accounts.
	Gebruik de Facebook-applicatie om deel te nemen aan sociale netwerken met vrienden, familieleden en collega's wereldwijd.
	Blader en luister naar FM-radiostations.
	Gebruik de galerij-applicatie om uw foto's en video's weer te geven en te bewerken.

-  Gebruik de Gmail™-applicatie om e-mailberichten te lezen, schrijven en organiseren.
-  Zoek naar informatie op uw apparaat en op internet.
-  Geef uw huidige locatie weer, vind andere locaties en bereken routes met Google Maps™.
-  Ga naar Google Play™ om gratis en betaalde applicaties voor uw apparaat te downloaden.
-  Gebruik de berichtenapplicatie om SMS- en MMS-berichten te verzenden en ontvangen.
-  Gebruik de Movies-applicatie om video's af te spelen op uw apparaat en om video's te delen met uw vrienden of op andere apparaten via DLNA™.
-  Gebruik de WALKMAN-applicatie om muziek, audioboeken en podcasts te beheren en af te spelen.
-  Navigeer door middel van gesproken, stap-voor-stap instructies.
-  Bekijk nieuwsberichten en weersverwachtingen.
-  Voer telefoongesprekken door het nummer handmatig te draaien of door middel van de smart dial functie.
-  Zoek naar plaatsen, bijvoorbeeld restaurants en cafés.
-  Gebruik de Video Unlimited™-applicatie om video's te huren en te kopen.
-  Gebruik de abonnementsapplicatie Music Unlimited™ voor toegang tot miljoenen liedjes via een mobiele gegevensverbinding of een Wi-Fi®-verbinding.
-  Optimaliseer de instellingen naar uw wensen.
-  Gebruik de Google Talk™-applicatie om online met vrienden te chatten.
-  Identificeer muziektracks die u in uw omgeving hoort en krijg informatie over de artiest en het album en eventuele andere informatie.
-  Gebruik de helpapplicatie voor directe toegang tot gebruikersondersteuning op het apparaat. U hebt bijvoorbeeld toegang tot een gebruikershandleiding, informatie voor het oplossen van problemen, tips en trucs.
-  Gebruik YouTube™ om video's van overal ter wereld te delen en weer te geven.
-  Download en installeer nieuwe applicaties en updates.

! Sommige applicaties worden niet door alle netwerken en/of netwerkoperators in alle gebieden ondersteund.

Belangrijke informatie

Blad met belangrijke informatie

Voordat u uw apparaat gebruikt, raden we u aan het blad met *Belangrijke informatie* te lezen; u vindt dit blad in de handleiding van uw apparaat of in de doos.

De instellingengids handmatig openen

- 1 Tik op het Startscherm op .
- 2 Tik op **Instellingen** > **Instellingengids**.

Beperkingen aan services en functies

- ! Sommige services en functies in deze gebruikershandleiding worden niet ondersteund in alle landen/regio's of door alle netwerken en/of serviceproviders in alle gebieden. Zonder beperking geldt dit voor het internationale mobiele alarmnummer, 112. Neem contact op met uw netwerkoperator of serviceprovider om beschikbaarheid van een specifieke service of functie te bepalen en om te informeren of er extra kosten zijn verbonden aan toegang of verbruik.

Voor gebruik van bepaalde functies die in deze handleiding staan beschreven, is internettoegang vereist. Er kunnen kosten voor dataoverdracht in rekening worden gebracht wanneer u verbinding met internet maakt vanaf uw telefoon. Neem contact op met uw serviceprovider voor meer informatie.

Waterbestendigheid

Voor het waterbestendig zijn van uw apparaat moeten de klepjes voor de micro-USB-poort, de micro-SD-kaart, de micro-SIM-kaart en de aansluiting van de headset goed gesloten zijn.

Voorkom dat uw apparaat wordt blootgesteld aan omgevingen met overmatig veel stof of vocht. Het normale gebruik en de slijtage, samen met beschadigingen aan uw apparaat kunnen de bestendigheid van uw apparaat tegen stof of vocht doen afnemen. Gebruik uw apparaat niet onder de volgende omstandigheden:



Zeewater



Zwembad



Duiken



Heet water



Zand/modder



Overige vloeistoffen
chemicaliën

Dompel nooit het apparaat, de micro-USB-poort, de micro-SD-kaart, de micro-SIM-kaart of de aansluiting voor de headset onder in water, stel het apparaat niet bloot aan vloeibare chemicaliën of aan vochtige omgevingen met extreem hoge of lage temperaturen. Veeg water of vloeistof, dat op de Micro USB-poort, de headsetaansluiting, de sleuf voor de micro-SD-kaart en de sleuf voor de SIM-kaart is terechtgekomen, af met een droge doek. De waterbestendigheid van de Micro USB-

poort, de headsetaansluiting, de sleuf voor de micro-SD-kaart en de sleuf voor de SIM-kaart wordt niet gegarandeerd in alle omgevingen of onder alle omstandigheden.

Als er water op de speaker terechtkomt, moet u de speaker zo'n 3 uur laten drogen alvorens deze opnieuw te gebruiken.

Alle compatibele accessoires, zoals batterijen, opladers, headsetapparaten, micro-USB-kabels en microSD™-kaarten, zijn op zichzelf niet bestand tegen stof en water.

Uw garantie dekt geen schade of defecten als gevolg van misbruik of onjuist gebruik van uw apparaat. Mocht u nog vragen hebben over het gebruik van onze producten, neem dan contact op met onze klantenservice voor hulp.

IP-codering (Ingress Protection, beschermingsgraad)

Uw apparaat heeft een IP-codering; dit houdt in dat het gecertificeerde tests heeft ondergaan om de beschermingsgraad tegen stof en water te meten. Het eerste cijfer van de tweecijferige IP-codering geeft de beschermingsgraad tegen vaste voorwerpen, zoals stof, aan. Het tweede cijfer geeft aan in welke mate het apparaat bestand is tegen water. Hoe hoger de cijfers, hoe hoger de respectievelijke bescherming.

De IP-codering van uw apparaat is IPX5, IPX7 en IP5X. Dit houdt in dat uw apparaat beschermd is tegen stof en tegen de gevolgen van onderdompeling en waterstromen met een lage druk. U kunt het apparaat dus gebruiken onder extreme weersomstandigheden, bijvoorbeeld, wanneer het sneeuwt of regent, of in geval van een hoge vochtigheidsgraad. U kunt het apparaat ook gebruiken in stoffige of zanderige omgevingen, en wanneer uw vingers nat zijn. Raadpleeg de tabel voor meer details.

Bescherming tegen indringen van vaste voorwerpen en stof	Waterbestendig
IP0X. Geen speciale bescherming	IPX0. Geen speciale bescherming
IP1X. Beschermd tegen indringen van vaste voorwerpen groter dan 50 mm in diameter	IPX1. Beschermd tegen druppelend water
IP2X. Beschermd tegen indringen van vaste voorwerpen groter dan 12,5 mm in diameter	IPX2. Beschermd tegen druppels vallend onder een hoek van max. 15 graden vanaf de normale positie
IP3X. Beschermd tegen indringen van vaste voorwerpen groter dan 2,5 mm in diameter	IPX3. Beschermd indien besproeid
IP4X. Beschermd tegen indringen van vaste voorwerpen groter dan 1 mm in diameter	IPX4. Beschermd indien bespat
IP5X. Beschermd tegen stof, beperkte indringing (geen schadelijke afzetting)	IPX5. Beschermd indien besproeid
IP6X. Stofdicht	IPX6. Beschermd indien bespoten
	IPX7. Beschermd tegen de gevolgen van onderdompeling
	IPX8. Beschermd indien ondergedompeld

Juridische gegevens

Sony C6603/C6602

Deze gebruikershandleiding is gepubliceerd door Sony Mobile Communications AB of een van de lokale vestigingen, zonder enige garantie. Te allen tijde en zonder voorafgaande waarschuwing kunnen verbeteringen en wijzigingen door Sony Mobile Communications AB worden aangebracht in deze handleiding op grond van typografische fouten, onjuiste of achterhaalde gegevens of verbeteringen aan programmatuur en/of apparatuur. Dergelijke wijzigingen worden natuurlijk verwerkt in nieuwe uitgaven van deze gebruikershandleiding.

© Sony Mobile Communications AB, 2012.

Alle rechten voorbehouden.

Publicatienummer: 1273-1799.1

Uw mobiele apparaat heeft de mogelijkheid om extra content, bijvoorbeeld ringtones, te downloaden, op te slaan en door te sturen. Het gebruik van deze content kan beperkt of verboden zijn als gevolg van rechten van derden, waaronder auteursrechten. U, niet Sony, bent volledig verantwoordelijk voor extra content die is gedownload of doorgestuurd vanaf uw mobiele apparaat. Controleer voordat u extra content gebruikt, of het voorgenomen gebruik is toegestaan onder licentie of op andere wijze geautoriseerd is. Sony biedt geen garantie omtrent de juistheid,

integriteit of kwaliteit van extra content of enige andere content van derden. Sony is onder geen enkele omstandigheid aansprakelijk voor onjuist gebruik door u van extra content of andere content van derden. In deze gebruikershandleiding kan worden verwezen naar diensten of applicaties die door derden worden aangeboden. Voor gebruik van dergelijke applicaties of diensten kan een afzonderlijke registratie bij de andere partij vereist zijn, waarvoor aanvullende voorwaarden gelden. Raadpleeg vóór gebruik de voorwaarden en het toepasselijke privacybeleid van een website wanneer u applicaties opent op of via de website van derden. Sony biedt geen garantie voor de beschikbaarheid of prestaties van websites van derden en services die worden aangeboden door derden.

Alle namen van producten en bedrijven die hierin staan vermeld, zijn handelsmerken of gedeponeerde handelsmerken van hun respectieve eigenaars. Alle rechten die hierin niet uitdrukkelijk worden verleend, zijn voorbehouden. Alle andere handelsmerken zijn het eigendom van hun respectieve eigenaren.

Bezoek www.sonymobile.com voor meer informatie.

Alle illustraties zijn uitsluitend bedoeld ter illustratie en vormen mogelijk geen exacte weergave van het daadwerkelijke apparaat.

Dit product wordt beschermd door intellectuele eigendomsrechten van Microsoft. Gebruik of distributie van dergelijke technologie buiten dit product is verboden zonder een licentie van Microsoft.

Eigenaars van content gebruiken de Windows Media digital rights management-technologie (WMDRM) om hun intellectuele eigendom, waaronder auteursrechten, te beschermen. Dit apparaat gebruikt WMDRM-software om toegang te krijgen tot inhoud die met WMDRM is beschermd. Als de WMDRM-software de content niet kan beschermen, kunnen eigenaars van content Microsoft vragen de mogelijkheid van de software om WMDRM te gebruiken voor het afspelen of kopiëren van beveiligde content, in te trekken. Deze intrekking heeft geen invloed op onbeschermd content. Wanneer u licenties voor beschermde content downloadt, gaat u ermee akkoord dat Microsoft mogelijk een intrekingslijst bij de licenties insluit. Eigenaars van content kunnen eisen dat u WMDRM bijwerkt om toegang te krijgen tot hun content. Als u een upgrade weigert, hebt u mogelijk geen toegang meer tot content waarvoor de upgrade is vereist.

Dit product is in licentie gegeven uit hoofde van MPEG-4 visual en AVC patent portfolio-licenties voor het persoonlijk en niet-commercieel gebruik door een consument voor (i) het coderen van video in overeenstemming met de MPEG-4 visual-standaard ("MPEG-4 video") of de AVC-standaard ("AVC video") en/of (ii) het decoderen van MPEG-4- of AVC-video die door een consument voor persoonlijk en niet-commercieel gebruik is gecodeerd en/of is verkregen van een leverancier van video aan wie licentie is verleend door MPEG LA om MPEG-4- en/of AVC-video te verstrekken. Voor al het overige gebruik wordt geen licentie toegekend. Aanvullende informatie, waaronder informatie over gebruik voor reclamedoeleinden, intern en commercieel gebruik, kan worden verkregen bij MPEG LA, L.L.C. Zie <http://www.mpegla.com>. Decoderingstechnologie voor MPEG Layer-3 audio onder licentie van Fraunhofer IIS en Thomson.

Index

A	
aanschaffen	
muziek	70
accounts	11
Exchange Active Sync®	11
Facebook™	11
Google™	11
achtergrond	20
afspelen	
muziek	64
agenda	123
event maken	123
alarm	123
alarmnummers	41
Album	86, 88
afbeeldingen	87
kaart	92
lokale inhoud weergeven	86
miniaturgrootte	87
Mijn albums	88
online albums	93
openen	86
SensMe™ diavoorstelling	89
weergeven	87, 88, 92, 93
weergeven, online foto's	94
Android™	7
Antwoorddienst	43
apparaat	
batterij	13
bijwerken	126
prestaties	13
apparaat bijwerken	126
applicaties	
overzicht	135
scherm	21
schikken	23
sorteren	23
audio	67
afspelen	64
tracks afspelen in willekeurige volgorde	68
volume aanpassen	64
audio-inhoud	
verwante inhoud	65
B	
back-up maken	
contacten	53
back-up maken van	
contacten	127
content	127
batterij	12
berichten	
instellingen	35
bewerken	
foto's	90
BRAVIA® Engine	86
bijsnijden	
foto's	90
C	
camera	76, 78, 83
	76
de flitser gebruiken	77
foto's maken	76, 77, 78
foto's weergeven	77
geotagging	78
gezichtsdetectie	77
glimlachdetectie	78
instellingen	78, 79, 83
overzicht	76
pictogrammen	83
scherm	76
sluiten	76
smile shutter	78
video	82
video's opnemen	82
video's weergeven	83
zelfportretten	77
zoomen	77
camera vooraan	76
caps lock	25
chatten	56
connectiviteit	101
contacten	47
afbeelding	50
back-up maken	53
contactinformatie samenvoegen	51
delen	52
favoriet	51
groepen	52
importeren van SIM-kaart	48
kopiëren	53
overbrengen	48, 49
verzenden	52
D	
dataverkeer	36
datum	
notatie	31
de equaliser gebruiken	64
delen	
foto's	90
muziek	70
diavoorstelling	89
downloaden	
internetinstellingen	35
Draadloze Bluetooth™-technologie	110
draadloze netwerken	121
draaien	
foto's	89
E	
e-mail	57
meerdere accounts	57
Een foto "leuk vinden" op Facebook™	94
Een track "leuk vinden" op Facebook™	65
Een video "leuk vinden" op Facebook™	94
equaliser	64
events	
agenda	123
extensies	18
F	
Facebook™	
synchronisatie	120
Xperia™ met Facebook	120
favorieten	
radiozenders opslaan als	74
radiozenders verwijderen als	74
films	95
video-informatie wissen	96
Films	95
films gebruiken	95
flitser	
gebruiken bij maken van foto's	77

FM-radio	
een kanaal selecteren	73
favorieten	74
formaat wijzigen	
foto's	90
foto's	90
bewerken	90
bijsnijden	90
delen	90
dezelfde locatie weergeven	78
diavoorstelling	89
draaien	89
een geotag toevoegen	90
fotoviewer	87
gebruiken als	90
geografische positie toevoegen	78
koppelen met een contact	50
maken	76, 77, 78
op een kaart weergeven	91
overdragen naar/vanaf een computer	63
selecteren	87
SensMe™ diavoorstelling	89
verwijderen	90
weergeven	77, 86, 87
zoomen	89
foto's en video's aanbevelen	94
foto's maken	76
door te tikken	77
glimlachdetectie gebruiken	78
met gezichtsdetectie	77
smile shutter gebruiken	78
zelfportretten	77
foto's verbeteren met Mobile BRAVIA® Engine	86
fotoalbums	
weergeven	86
fotocamera	76, 79
instellingen	78
functie surround-geluid	64
G	
geanimeerde achtergrond	20
gebruiksgegevens	36
geotagging	
van foto's	78
gesprekken	41, 46
blokkeren	44
gemist	42
in wachtrij	43
logboek	42
meerdere	43
nood	41
omleiden	44
weigeren	45
gezichtsdetectie	77
glimlachdetectie	78
Gmail™	57
Google Latitude™	122
Google Maps™	122
Google Play™	39
Google Talk™	56
Google™-account instellen	58
Google™-synchronisatie	118
GPS	121
H	
headset	34
gebruiken	35
helderheid	32
help-applicatie	132
I	
inschakelen	10
installatiehandleiding	11
instellingen	
berichten	35
camera	78, 83
fotocamera	78
gegevensgebruik	36
internet	35
MMS	35
oproep	44
snelle instellingen	23
videocamera	83
internet	
instellingen	35
webbrowser	100
Internet	
webbrowser	100
items ontvangen via Bluetooth™	112
K	
kaarten	121
Kaarten	122
L	
Latitude	122
live achtergrond	20
locatie	78, 121
locaties	121
M	
markeringsopties	15
melding	135
beltoon	32
instelling	25
venster	24, 25
verlichting	23
MHL(Mobile High-Definition Link)	115
Microsoft® Exchange-synchronisatie	119
Mobile BRAVIA® Engine	86
Modus STAMINA	
instellingen wijzigen	15
Multimediaberichten (MMS)	
instellingen	35
Music Unlimited™	71
Muz. v. vrienden	67
muziek	34, 63, 69
aanbevelen	71
aanschaffen	70
afspelen	64
artiestinfo weergeven	71
bescherming van gehoor	69
delen	70
een headset gebruiken	35
muziekinformatie downloaden	67
Mijn afspeellijsten	68
naar uw apparaat overdragen	63
overdragen naar/vanaf een computer	63
snelkoppelingen	67
track onderbreken	64
track wijzigen	64
verwijderen	71
verzenden	65
Visualiser	65
volume aanpassen	64
zoeken met TrackID™	70
muziek aanbevelen	65, 71
muziekdiensten	70
Mijn muziek	66
N	
navigatie-instructies	122
Navigatietoepassing	122

O	
onderhoud	126
onderhoud van de telefoon	126
ondersteuning	126
oneindig-knop	65, 66
opladen	12
oproepen	
doorschakelen	45
instellingen	44
omleiden	45
overbrengen	
contacten	48, 49
overzicht	66
P	
persoonlijke gegevens	47
pictogrammen	134, 135
in de camera	83
PIN	129
plastic beschermfolie	15
playlists	68
een track toevoegen	68
eigen afspelen	68
maken	68
tracks verwijderen	68
verwijderen	68
presets	
radiozenders opslaan als	74
radiozenders verwijderen als	74
PUK	129
R	
radio	73
een kanaal selecteren	73
favorieten	74
luisteren naar met de luidspreker	74
monogeluid	75
openen	73
radio regio	73
schakelen tussen zenders	73
stereogeluid	75
visualizer	73
zenders zoeken	74
radiogeluid	74
regeling van LCD-verlichting	32
ringtone	123
S	
scherm	32
garantie	15
gebarsten	15
glas	15
patroon voor schermontgrendeling	129
schermreproductie	116
SensMe™-kanalen	67
services	11
shufflefunctie gebruiken voor muziek	68
SIM-contacten importeren	48
SIM-kaart	129
contacten exporteren naar	53
contacten importeren van	48
Smart Connect	117
smile shutter	78
SOS - Zie alarmnummers	41
spraakherkenning	30
spraakinvoer	30
Startscherm	18
aanpassen	19
status	134
balk	23
stille modus	30
streepjescodes scannen	116
symbolen	25
synchroniseren	118
Facebook™-contacten, -agenda, -foto's	120
Google™-contacten, -agenda, -e-mail	118
met Microsoft® Exchange	119
T	
taal	32
schrijven	29
tegels	62
tekstinvoermethode	25
telefonie - zie gesprekken	41
telefonische vergaderingen	44
telefoonboek	47
thema's	20
Timescape™	62
toetsen	12
Toetsenblok	25, 28
toetsenbord	25
instellingen	29
track onderbreken	64
TrackID™-technologie	70
artiestinfo weergeven	71
charts weergeven	70
een track aanbevelen	71
een track delen	70
een track verwijderen	71
met de FM-radio gebruiken	75
openen	70
resultaten gebruiken	70
track aanschaffen	70
trackinformatie zoeken	70
tijd	31
tijdbeheer	123
U	
uitschakelen	10
USB-verbinding	113
uw telefoon recyclen	132
V	
vaste belservice	46
vegen om te schrijven	28
venster met onlangs gebruikte applicaties	22
verbinding maken	101
vergrendelingen	
scherm activeren	11
scherm vergrendelen	11
schermvergrendeling	11
verwijderen	65
een alarm	123
foto's	90
muziek	71
tracks	65
video's	91
verzenden	
contacten	52
items verzenden via Bluetooth™	112
muziek	65
visitekaartjes	52
vibratie	32, 123
Video Unlimited™	98
account maken	98
meldingen	99
menuoverzicht	98, 99
video bekijken	99
video's huren	98
video's kopen	98
video's	90
afspelen	91
delen	91
onderbreken	91

opnemen	82
overdragen naar/vanaf een computer	63
selecteren	87
verwijderen	91
verzenden	91
volume aanpassen	91
voorstel- en terugspoelen	91
weergeven	83, 86, 87
video's opnemen	76
videoalbums	
weergeven	86
videocamera	76, 82, 83
instellingen	83
video's opnemen	82
virtueel toetsenbord	25
visitekaartjes	
verzenden	52
Vliegmodus	33
Vliegtuigmodus - zie vliegmodus	33
Voicemail	43
volume	
aanpassen voor video's	91
toets	30
volume aanpassen	64
W	
"WALKMAN"-applicatie	
de equaliser gebruiken	64
gebruiken	64
minimaliseren	64
overzicht	63
playlists	68
playlists maken	68
tracks aan playlists toevoegen	68
tracks afspelen in willekeurige volgorde	68
tracks verwijderen	65
"WALKMAN"-applicatiewidget	69
webbrowser	100
weergeven	
films	95
foto's	77
video's die zijn opgenomen met de camera ..	83
widgets	19
formaat wijzigen	19
Z	
zakelijke e-mail, kalender en contacten	119
zelfportret	76
zoeken	
muziek met TrackID™	70
trackinformatie	70
zoomen	77
foto's	89