

Panasonic®

Gebruiksaanwijzing voor geavanceerde kenmerken

Digitale Camera

Model Nr. **DMC-FX80**

LUMIX

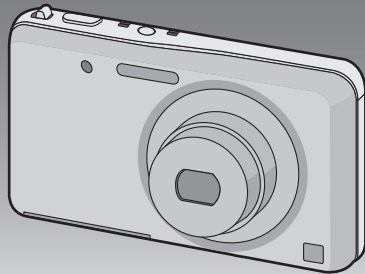

Gelieve deze gebruiksaanwijzing volledig door te lezen
alvorens dit apparaat in gebruik te nemen.



VQT4A50
F0112SM0

Inhoud

Voor Gebruik

Zorgdragen voor de fotocamera.....	5
Standaard accessoires.....	6
Namen van de onderdelen.....	7
Gebruik van het aanraakscherm.....	8

Vorbereiding

Opladen van de Batterij.....	9
• De Batterij erin doen.....	10
• Opladen.....	11
• Uitvoertijd en aantal te maken beelden bij benadering.....	13
Invoering en verwijdering van de Kaart (optioneel).....	15
Over het ingebouwde geheugen/ de kaart.....	16
• Approximatief aantal opneembare beelden en beschikbare opnametijd.....	18
De datum en de tijd instellen (Klokinstelling).....	20
• De klokinstelling veranderen.....	21
Tips om mooie opnames te maken.....	22
• Doet u de polsriem om en houdt u het toestel voorzichtig vast.....	22
• Golfstoring (camerabeweging).....	22

Basiskennis

Selecteren van de opnamemodus.....	23
Het maken van beelden met uw favoriete instellingen (Normale beeldfunctie).....	24
Scherpstellen.....	25
Beelden maken m.b.v. de automatische functie (Intelligente Automatische Functie).....	27
• Veranderen van de instellingen.....	29
Opname Bewegend Beeld.....	30
• Foto's maken terwijl u een video maakt.....	32

Afspelen van opnames ([Normaal afsp.]).....	33
• Spoel het beeld verder of terug.....	33
• Weergeven van meerdere schermen (Multi Playback).....	34
• Gebruik van de af speelzoom.....	34
Bewegende beelden terugspelen.....	35
• Creëren van foto's uit een film.....	36
Beelden wissen.....	37
• Om een enkele opname uit te wissen.....	37
• Om meerdere beelden (tot 50) te wissen of alle beelden te wissen.....	38
Menu instellen.....	39
• Menuonderdelen instellen.....	39
• Gemakkelijk oproepen van vaak gebruikte menu's ([Snelkopp. inst.]).....	41
Over het set-up Menu.....	42

Opnemen

Over de LCD-monitor.....	52
Foto's maken met gebruik van de aanraakbediening (Touch Shutter-functie).....	53
Pas de scherpstelling en de belichting voor het gewenste onderwerp aan door gebruik te maken van de aanraakbediening (Touch AF/AE).....	54
Gebruik van de zoom.....	56
• M.b.v. de Optische Zoom/ M.b.v. de Extra Optische Zoom (EZ)/M.b.v. de Intelligente Zoom/ M.b.v. de Digitale Zoom.....	56
• Zoomen met bediening door aanraking.....	58
Foto's maken met verschillende beeldefecten (Creative Control-modus).....	59
Beelden maken die met de scène die opgenomen wordt overeenkomen (Scènefunctie).....	62
• [Portret].....	62
• [Landschap].....	62
• [Panorama-opname].....	63
• [Sport].....	65

• [Nachtportret]	65
• [Nachtl.schap]	65
• [Nachtop. uit hand]	65
• [Voedsel]	66
• [Baby1]/[Baby2]	66
• [Huisdier]	67
• [Zonsonderg.]	67
• [H. gevoelig.]	67
• [Achter glas Mode]	67
• [Foto frame]	67
3D-beelden maken (3D-fotofunctie)	68
Beelden maken terwijl u de huidstructuur verandert (Cosmetische Functie)	69
Een beeld maken met Gezichtsdetectie functie	70
• Gezichtsinstellingen	71
Tekst Invoeren	74
Gebruik van het [Opname] Menu	75
• [Flitser]	75
• [Zelfontspanner]	78
• [Fotoresolutie]	79
• [Kwaliteit]	80
• [Gevoeligheid]	81
• [Witbalans]	82
• [AF mode]	84
• [Macro stand]	86
• [Quick AF]	87
• [Gezicht herk.]	87
• [Belichting]	88
• [i. Exposure]	90
• [Korte sluitert.]	90
• [l.resolutie]	91
• [Dig. zoom]	91
• [Burstfunctie]	92
• [Kleurfunctie]	94
• [AF ass. lamp]	94
• [Rode-ogencorr]	95
• [Stabilisatie]	95
• [Datum afdr.]	96
• [Klokinst.]	96
Gebruik van het [Bewegend beeld] Menu	97
• [Opnamefunctie]	97
• [Opn. kwaliteit]	98
• [Continu AF]	99
• [Windreductie]	99

Afspelen/Bewerken

Diverse afspelmethode(n)	100
• [Diashow]	101
• [Afspelen filteren]	103
• [Album afspelen]	104
• [Kalender]	104
Gebruik van het [Afspelen] Menu	105
• [Uploadinstelling]	105
• [Mijn fotoalbum]	106
• [Titel bew.]	107
• [Tekst afdr.]	108
• [Splits video]	110
• [Nw. rs.]	111
• [Bijsnijden]	112
• [Favorieten]	113
• [Print inst.]	114
• [Beveiligen]	116
• [Gez.herk. bew.]	117
• [Kopie]	118

Retoucheren

Toepassen van schoonheids- en make-opeffecten ([Schoonheidseff.])	119
• U kunt uw favoriete retoucheerinstellingen registreren (My Beauty-instelling)	122
Toevoegen van beeldeffecten ([Artistieke retouche])	123
• [Scherptediepte-effect]	124
• [Creatieve retouche]	125
• [Kleur/helderheid]	126
Verbetering van de visuele kwaliteit door aanraking van een knop ([Auto retouche])	127
Stempelen van beelden[Stempel]	128

Aansluiten op andere apparatuur

Beelden terugspelen op een TV-scherm	130
• Gebruik van VIERA Link (HDMI)	132
Afspelen van 3D-beelden	134

Opslaan van de opgenomen stilstaande beelden en bewegende beelden	136
• Kopiëren door de SD-kaart in de recorder te plaatsen	136
• Kopieer het afspeelbeeld m.b.v. een AV-kabel	137
• Kopiëren naar een PC met gebruik van "PHOTOfunSTUDIO"	138
Aansluiting op de PC.....	139
• Het verkrijgen van stilstaande beelden en [MP4] bewegende beelden (behalve [AVCHD] bewegende beelden)	140
• Uploaden van beelden naar websites waarin deze met anderen gedeeld kunnen worden	143
Beelden afdrukken	144
• Een beeld kiezen en uitprinten.....	145
• Meerdere beelden kiezen en uitprinten	145
• Printinstellingen.....	146

Overige

Schermdisplay.....	149
Voorzorgsmaatregelen bij het gebruik	151
Waarschuwingen op het scherm.....	157
Problemen oplossen	160

Zorgdragen voor de fotocamera

Niet blootstellen aan sterke trillingen, schokken of druk.

- De lens, de LCD-monitor of de ombouw kunnen beschadigd worden bij gebruik onder de volgende omstandigheden. Hierdoor kunnen ook storingen ontstaan of kan het zijn dat het beeld niet wordt opgenomen, indien u:
 - Het toestel laten vallen of er tegen stoten.
 - Gaan zitten met het toestel in uw broekzak of het toestel in een volle of smalle tas forceren, enz.
 - Bevestigen van artikelen, zoals accessoires, aan de riem die aan het toestel bevestigd is.
 - Hard duwen op de lens of op de LCD-monitor.

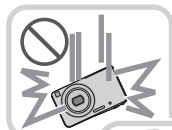

Dit toestel is niet stof-/druppel-/waterbestendig.

Vermijd dit toestel te gebruiken op plaatsen waar veel stof, water, zand enz., aanwezig is.

- Vloeistof, zand en andere substanties kunnen in de ruimte rondom de lens, de knoppen, enz., terechtkomen. Let bijzonder goed op omdat dit niet alleen storingen kan veroorzaken, maar het toestel ook onherstelbaar kan beschadigen.
 - Plaatsen met veel zand of stof.
 - Plaatsen waar water in contact kan komen met dit toestel, zoals wanneer u het gebruikt op een regenachtige dag of op het strand.

■ Over Condensatie (Wanneer de lens of de LCD-monitor beslagen zijn)

- Condens doet zich voor wanneer de omgevingstemperatuur of de vochtigheid veranderen. Op condens letten omdat het vlekken op de lens of de LCD-monitor, schimmel of storingen veroorzaakt.
- Als er zich condens voordoet, het toestel uitzetten en deze gedurende 2 uur uit laten staan. De mist zal op natuurlijke wijze verdwijnen wanneer de temperatuur van het toestel in de buurt komt van de kamertemperatuur.



Standaard accessoires

Controleer of alle accessoires bijgeleverd zijn alvorens het toestel in gebruik te nemen.

- De accessoires en de vorm ervan kunnen verschillen, afhankelijk van het land of het gebied waar u de camera hebt gekocht.
Voor details over de accessoires, de Basisgebruiksaanwijzing raadplegen.
- Batterijpak wordt aangegeven als **batterijpak** of **batterij** in de tekst.
- De SD-geheugenkaart, de SDHC-geheugenkaart en de SDXC-geheugenkaart worden aangegeven als **kaart** in de tekst.
- **De kaart is optioneel.**
U kunt beelden maken of terugspelen met het ingebouwde geheugen als u geen kaart gebruikt.
- Raadpleeg uw dealer of het dichtstbijzijnde servicecentrum als u meegeleverde accessoires verliest. (U kunt de accessoires apart aanschaffen.)

Namen van de onderdelen

- 1 Zelfontspannerlampje (P78)/
AF-lamp (P94)
- 2 Power-toets (P20)
- 3 Fluits (P75)
- 4 Lens (P5, 152)

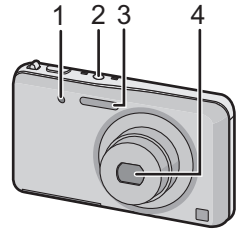

- 5 Aanraakscherm/LCD-monitor (P8, 53,
149)
- 6 Microfoon
- 7 Sluiterknop (P24, 27)
- 8 Zoomhendeltje (P56)
- 9 Opladen lamp (P11)
- 10 Bewegend beeldknop (P30)
- 11 Afspeelknop (P33)

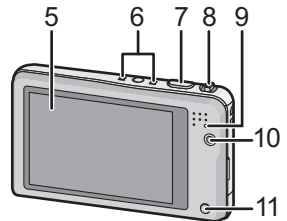

- 12 Lusje voor draagriem
 - Zorg ervoor de riem te bevestigen
wanneer u het toestel gebruikt, zodat het
niet kan vallen.
- 13 Objectiefcilinder
- 14 [HDMI]-aansluiting (P130, 132)
- 15 [AV OUT/DIGITAL]-aansluiting (P11,
130, 137, 140, 144)

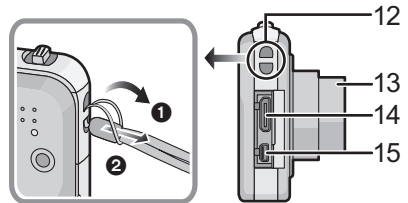

- 16 Statiefbevestiging
- 17 Luidspreker (P44)
 - Pas op de luidspreker niet te bedekken
met uw vinger. Dat zou het geluid moeilijk
hoorbaar kunnen maken.
- 18 Kaart/Batterijklep (P10, 15)
- 19 Vrijgavehendeltje (P10, 15)

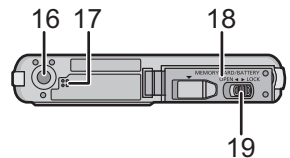

Gebruik van het aanraakscherm

Dit aanraakscherm is van het type dat druk detecteert.

Raak het scherm aan

Aanraken en loslaten van het aanraakscherm.

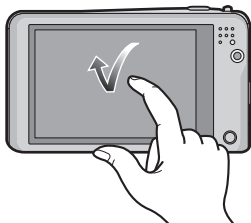

Gebruik dit om taken uit te voeren zoals het selecteren van iconen of beelden die op het aanraakscherm weergegeven worden.

- Dit zou niet goed kunnen werken wanneer er meerdere iconen tegelijk aangeraakt worden, probeer daarom de icoon in het midden aan te raken.

Verslepen

Een beweging zonder het aanraakscherm los te laten.

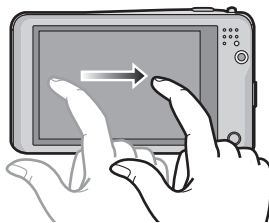

Gebruik deze manier om taken uit te voeren zoals: naar het volgende beeld gaan door horizontaal slepen of door de zone van het weergegeven beeld te veranderen.

Dit kan ook gebruikt worden om taken uit te voeren zoals het omschakelen van het beeldscherm met gebruik van de schuifbalk.

Aantekening

- Als u een in de kleinhandel verkrijgbare vloeibare kristallen beschermblad gebruikt, gelieve de instructies volgen die u bij het blad krijgt. (Sommige vloeibare kristallen beschermvellen zouden zichtbaarheid of werking nadelig kunnen beïnvloeden.)
- **Oefen een beetje** meer druk uit bij het aanraken als beschermfolie aangebracht is dat gewoon in de handel verkrijgbaar is of als u denkt dat het toestel niet goed reageert.
- Het aanraakscherm zal niet werken als de hand die het toestel vasthoudt het aanraakscherm aanraakt.
- Druk niet met een puntig voorwerp of harde punt op het scherm.
- Niet te werk gaan met uw nagels.
- Niet krassen op de LCD-monitor of er hard op drukken.
- Wrijf de LCD-monitor schoon met droge zachte doek wanneer deze vuil wordt met vingerafdrukken en dergelijke.
- Raadpleeg voor informatie over de iconen die op het aanraakscherm weergegeven worden het "Schermdisplay" op [P149](#).

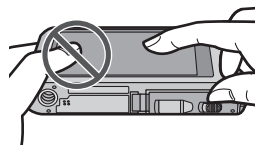

Opladen van de Batterij

Gebruik de gewijde AC-adapter (bijgeleverd), USB-verbindingkabel (bijgeleverd) en batterij.

- De batterij wordt niet opgeladen voor de verzending. Laad dus de batterij eerst op.
- Laad de batterij alleen op wanneer deze in de camera zit.

Camera-omstandigheden	Opladen
Stroom uitgeschakeld (of [Autom. uit] (P47) is geactiveerd)	○
Stroom aan	—*

- * De camera kan alleen tijdens de afspeelfunctie voorzien worden van stroom vanaf een stopcontact via de USB-verbindingkabel (bijgeleverd). (De batterij is niet opgeladen.)
- Als er geen batterij inzit, wordt er geen opladen of stroom verschaft.

■ Over batterijen die u kunt gebruiken met dit apparaat

Er is geconstateerd dat namaakbatterijpakketten, die sterk op het originele product lijken, in omloop gebracht worden op bepaalde markten. Niet alle batterijpakketten van dit soort zijn op gepaste wijze beschermd met een interne bescherming om te voldoen aan de eisen van de toepasselijke veiligheidsstandaards. Er is een mogelijkheid dat deze batterijpakketten tot brand of explosie kunnen leiden. Wij informeren u dat wij niet verantwoordelijk zijn voor eventuele ongelukken of storingen die als gevolg van het gebruik van een namaakbatterijpakket kunnen plaatsvinden. Om ervoor te zorgen dat veilige producten gebruikt worden, raden we het gebruik aan van originele batterijpakketten van Panasonic.

De Batterij erin doen

Doe de batterij in de camera om deze op te laden.

- Controleer of het toestel uit staat.

1 Zet de vrijgavehendeltje in de richting van de pijl en open de batterij/kaartklep.

- Altijd originele Panasonic batterijen gebruiken.
- Als u andere batterijen gebruikt, garanderen wij de kwaliteit van dit product niet.

2 Let op bij de richting van plaatsing van de batterij en plaats hem volledig naar binnen, tot u een blokkeergeluid hoort. Controleer dan of hendel **A** de batterij vergrendeld heeft. Trek hendel **A** in de richting van de pijl om de batterij uit te nemen.

3 **1:** Sluit de kaart/batterijklep.

2: Zet de vrijgavehendeltje in de richting van de pijl.

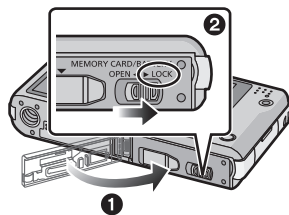
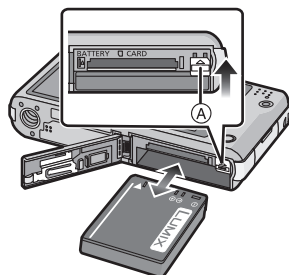
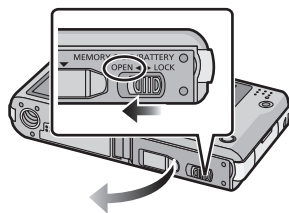

Aantekening

- Voordat u de batterij eruit haalt, het toestel uitzetten en wachten totdat de "LUMIX" display op de LCD-monitor geheel uitgegaan is. (Anders zou dit apparaat niet meer normaal kunnen werken en zou de kaart zelf beschadigd kunnen worden of zouden de beelden verloren kunnen gaan.)

Opladen

- Er wordt aanbevolen de batterij te laden bij een omgevingstemperatuur tussen 10 °C en 30 °C (dezelfde temperatuur als de batterijtemperatuur).

Controleer dat dit toestel uitstaat.

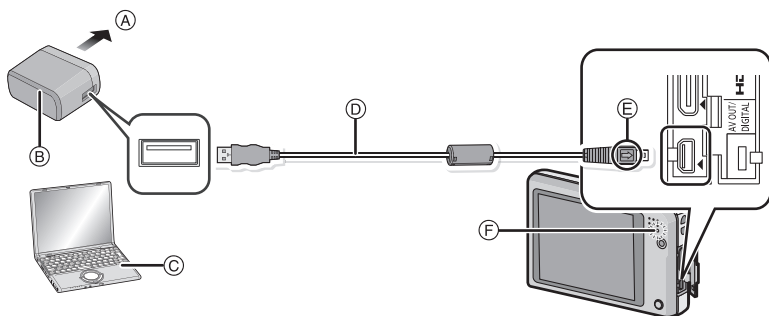

- (A) Naar stopcontact
- (B) AC-adapter (bijgeleverd)
- (C) Computer (Schakel de stroom in)
- (D) USB-aansluitingskabel (bijgeleverd)

- Controleer de richting en de vorm van de connectoren en houd deze recht tijdens het naar binnen steken en los trekken (de connectoren zouden anders vervormd kunnen raken, hetgeen storingen kan veroorzaken).

- (E) De markeringen uitlijnen en erin doen.
- (F) Opladen lamp

(Opladen vanaf het stopcontact)

Verbind de AC-adapter (bijgeleverd) en deze camera met de USB-aansluitingskabel (bijgeleverd) en steek de AC-adapter (bijgeleverd) in het stopcontact.

- Gebruik de AC-adapter (bijgeleverd) binnen.

(Opladen vanaf een computer)

Verbind de computer en deze camera met de USB-aansluitingskabel (bijgeleverd).

- Het opladen zou niet mogelijk kunnen zijn, afhankelijk van de computerspecificaties.
- Als de computer in stand-by gaat tijdens het opladen van de batterij, zal het opladen stoppen.
- Het verbinden van deze camera aan een notebook die niet aangesloten is op een stopcontact zal ervoor zorgen dat de batterij van de notebook sneller leeg raakt. Laat de camera niet gedurende lange periodes verbonden.
- Zorg er voor altijd de camera aan een USB-aansluiting van de computer te verbinden. Verbind de camera niet aan een monitor, toetsenbord of USB-aansluiting van een printer of een USB-hub.

■ Over de oplaadlamp

Aan: Opladen.

Uit: Opladen is voltooid. (Wanneer het opladen voltooid is, de camera loskoppelen van het stopcontact of computer.)

■ Oplaadtijd

Wanneer u de AC-adapter gebruikt (bijgeleverd)

Oplaadtijd	Ongeveer 180 min
------------	------------------

- De aangegeven oplaadtijd is voor wanneer de batterij geheel leeg is geraakt. De oplaadtijd kan variëren afhankelijk van hoe de batterij gebruikt is. De oplaadtijd voor de batterij in hete/koude omgevingen of een batterij die lange tijd niet gebruikt is zou langer kunnen zijn dan anders.
- De oplaadtijd wanneer er aangesloten is op de computer hangt af van de prestatie van de computer.

■ Batterijaanduiding

De batterijaanduiding verschijnt op de LCD-monitor.



- De aanduiding wordt rood en knippert als de resterende batterijstroom op is. Laad de batterij op of vervang deze met een geheel opgeladen batterij.

ⓘ Aantekening

- **Laat geen metalen voorwerpen (zoals clips) in de buurt van de contactzones van de stroomplug. Anders zou er een brand- en/of elektrische shock veroorzaakt kunnen worden door kortsluiting of de eruit voortkomende hitte.**
- Geen enkele andere USB-kabel gebruiken dan de meegeleverde kabel. Gebruik van andere kabels dan de meegeleverde USB-verbindingkabel zou storing kunnen veroorzaken.
- Gebruik geen USB-extensiekabel.
- De AC-adapter (bijgeleverd) en USB-verbindingkabel (bijgeleverd) zijn alleen voor deze camera. Gebruik deze niet met andere inrichtingen.
- Verwijder de batterij na gebruik. (Een volle batterij raakt leeg als u deze lang niet gebruikt.)
- De batterij wordt warm na het gebruik/laden of tijdens het laden. Ook de fotocamera wordt warm tijdens het gebruik. Dit is echter geen storing.
- De batterij kan opnieuw geladen worden wanneer deze nog enigszins opgeladen is, maar het wordt niet aangeraden dat de batterijlading vaak aangevuld wordt terwijl de batterij nog helemaal opgeladen is. (Aangezien het kenmerkende zwellen plaats zou kunnen vinden.)
- Als er zich een probleem voordoet in het stopcontact, zoals een stroomuitval, zou het opladen niet normaal voltooid kunnen worden. Als dit zich voordoet, koppel de USB-verbindingkabel (bijgeleverd) dan los en verbind die opnieuw.
- Als het laadlampje niet ingeschakeld wordt of gaat knipperen wanneer u de (bijgeleverde) AC-adapter of PC aansluit, betekent dit dat het laden gestopt is omdat het toestel zich niet binnen het temperatuurbereik bevindt dat geschikt is voor het laden. Het duidt niet op een defect.
- Sluit de (bijgeleverde) USB-kabel opnieuw aan in een plaats waar de omgevingstemperatuur (en de temperatuur van de batterij) binnen een bereik van 10 °C tot 30 °C ligt en probeer opnieuw te laden.

Uitvoertijd en aantal te maken beelden bij benadering

■ Stilstaande beelden opnemen

Aantal beelden	Ongeveer 210 opnames	Volgens CIPA-standaard in normale beeldfunctie
opnametijd	Ongeveer 105 min	

Opnamevoorwaarden volgens CIPA-standaard

- CIPA is een afkorting van [Camera & Imaging Products Association].
- Temperatuur: 23 °C/Vochtigheid: 50%RH wanneer de LCD-monitor aan staat.
- Met een Panasonic SD-geheugenkaart (32 MB).
- De geleverde batterij gebruiken.
- De opname 30 seconden nadat het toestel aangezet is starten. (Als de optische beeldstabilisator ingesteld is op [Aan].)
- **Opnemen om de 30 seconden** met iedere tweede opname gebruik van de volledige flitser.
- Veranderen van de zoomvergroting, van Tele naar Wide of omgekeerd, bij iedere opname.
- Het toestel om de 10 opnamen uitzetten. Het toestel niet gebruiken totdat de batterijen afgekoeld zijn.

Het aantal opnamen verschilt afhankelijk van de pauzetijd van de opname. Als de pauzetijd tussen de opnamen langer wordt, neemt het aantal mogelijke opnamen af. [Bijvoorbeeld, als u één beeld per twee minuten moest maken, dan zou het aantal beelden gereduceerd worden tot ongeveer één vierde van het aantal beelden die hierboven gegeven wordt (gebaseerd op één beeld per 30 seconden gemaakt).]

■ Opname bewegende beelden

	[AVCHD] (Opnemen terwijl de beeldkwaliteit op [FSH] staat)	[MP4] (Opnemen terwijl de beeldkwaliteit op [FHD] staat)
Opneembare tijd	Ongeveer 60 min	Ongeveer 60 min
Huidige opnametijd	Ongeveer 30 min	Ongeveer 30 min

- Deze tijden gelden voor een omgevingstemperatuur van 23 °C en een vochtigheid van 50%RH. Gelieve erop letten dat deze tijden bij benadering gelden.
- De huidige opnametijd is de tijd die beschikbaar is voor het maken van opnames terwijl bepaalde handelingen steeds herhaald worden, zoals het schakelen van de stroom op [ON]/[OFF], het starten/stoppen van de opname, zoomen, enz.
- De maximumtijd voor het continu opnemen van bewegende beelden met [AVCHD] bedraagt 29 minuten en 59 seconden.
- De maximumtijd voor het continu opnemen van films met [MP4] bedraagt 29 minuten en 59 seconden. Bovendien kunnen films in [MP4] tot 4 GB continu opgenomen worden. Gezien deze beperking bedraagt de maximum continue opnameduur in [FHD] ongeveer 24 minuten en 43 seconden. De maximum beschikbare continue opnametijd wordt op het scherm weergegeven.

■ Terugspelen

Terugspeeltijd

Ongeveer 150 min

**Aantekening**

- **De uitvoertijden en aantal te maken beelden zullen verschillen afhankelijk van de omgeving en de gebruiksaanwijzing.**

In de volgende gevallen worden de gebruikstijden bijvoorbeeld korter en wordt het aantal te maken beelden verminderd.

- In omgevingen met lage temperatuur, zoals skihellingen.
 - Wanneer u [LCD mode] gebruikt.
 - Wanneer operaties zoals flits en zoom herhaaldelijk gebruikt worden.
- Wanneer de bedrijfstijd van de camera extreem kort wordt zelfs als de batterij goed opgeladen is, zou de levensduur van de batterij aan zijn eind kunnen zijn. Koop een nieuwe batterij.

Invoering en verwijdering van de Kaart (optioneel)

- Controleer of het toestel uit staat.
- We raden een kaart van Panasonic aan.

1 Zet de vrijgavehendeltje in de richting van de pijl en open de batterij/kaartklep.

2 Duw er net zolang tegen tot u een “klik” hoort en let op de richting waarin u de kaart plaatst. Om de kaart uit te nemen, op de kaart duwen tot deze erin klikt en de kaart vervolgens rechtup uitnemen.

(A): De verbindinguiteinden van de kaart niet aanraken.

3 **1**: Sluit de kaart/batterijklep.

2: Zet de vrijgavehendeltje in de richting van de pijl.

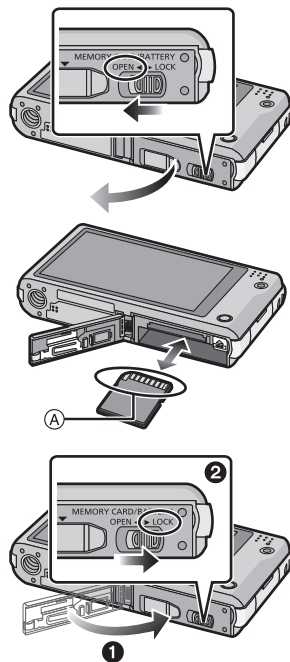

Aantekening



- Voordat u de kaart eruit haalt, het toestel uitzetten en wachten totdat de “LUMIX” display op de LCD-monitor geheel uitgegaan is. (Anders zou dit apparaat niet meer normaal kunnen werken en zou de kaart zelf beschadigd kunnen worden of zouden de beelden verloren kunnen gaan.)

Over het ingebouwde geheugen/de kaart

De volgende operaties kunnen uitgevoerd worden m.b.v. dit apparaat.

Wanneer er geen kaart ingedaan is	Er kunnen beelden gemaakt op het ingebouwde geheugen en deze kunnen afgespeeld worden.
Wanneer er een kaart ingedaan is	Er kunnen beelden gemaakt op de kaart en deze kunnen afgespeeld worden.

• Als u het ingebouwde geheugen gebruikt:

 →  (toegangindicatie*)

• Als u de kaart gebruikt:

 (toegangaanduiding*)

- * De kaartaanwijzing wordt rood weergegeven als er opnames op het interne geheugen (of de kaart) worden gemaakt.



Ingebouwd geheugen

- U kunt de opgenomen beelden naar een kaart kopiëren. (P118)
- **Geheugengrootte: Ongeveer 60 MB**
- De toegangstijd voor het ingebouwde geheugen kan langer zijn dan de toegangstijd voor een kaart.

Kaart

De volgende kaarten die overeenstemmen met de SD-videostandaard kunnen gebruikt worden met dit toestel.

(Deze kaarten worden aangeduid als **kaart** in de tekst.)

	Opmerkingen
SD-geheugenkaart (8 MB tot 2 GB)	<ul style="list-style-type: none"> • Gebruik een kaart met SD-snelheidsklassen* met "Klasse 4" of hoger wanneer u bewegende beelden maakt. • De SDHC-geheugenkaart kan gebruikt worden met uitrustingen die compatibel zijn met SDHC-geheugenkaarten of SDXC-geheugenkaarten. • SDXC-geheugenkaarten kunnen alleen gebruikt worden met uitrustingen die compatibel zijn met SDXC-geheugenkaarten. • Controleer dat de PC en andere apparatuur compatibel zijn wanneer u de SDXC-geheugenkaarten gebruikt. http://panasonic.net/avc/sdcard/information/SDXC.html • Alleen de kaarten met de links vermelde capaciteit kunnen gebruikt worden.
SDHC-geheugenkaart (4 GB tot 32 GB)	
SDXC-geheugenkaart (48 GB, 64 GB)	

- * SD-snelheidsklasse is de snelheidsstandaard m.b.t. continu schrijven. Controleer dit op het etiket op de kaart, enz.

b.v.:

CLASS 



- Gelieve deze informatie op de volgende website bevestigen.

<http://panasonic.jp/support/global/cs/dsc/>

(Deze site is alleen in het Engels.)

Aantekening

- Tijdens de toegang (schrijven van beelden, lezen en wissen, formatteren, enz.) de stroom niet uitschakelen, de batterij of de kaart niet verwijderen of de (bijgeleverde) AC-adapter afsluiten. Stel dit toestel bovendien niet bloot aan trillingen, stoten of statische elektriciteit.
De kaart of de gegevens op de kaart zouden beschadigd kunnen worden en dit toestel zal dan niet langer normaal kunnen werken.
Als de handeling mislukt wegens trillingen, stoten of statische elektriciteit, de handeling opnieuw uitvoeren.
- Schrijfbescherming-schakelaar (A) voorzien (Wanneer deze schakelaar op de [LOCK] positie staat, is er geen verdere gegevens schrijven, wissen of formattering mogelijk. Het vermogen gegevens te schrijven, te wissen en te formatteren wordt hersteld wanneer de schakelaar teruggezet wordt naar zijn originele positie.)
- De gegevens op het ingebouwde geheugen of de kaart kunnen beschadigd raken of verloren gaan door elektromagnetische golven of statische elektriciteit of omdat het toestel of de kaart stuk is. We raden aan belangrijke gegevens op een PC enz. op te slaan.
- Formateer de kaart niet op de PC of andere apparatuur. Formateer de kaart alleen op het toestel zelf zodat er niets kan mislopen. (P51)
- Houd de geheugenkaarten buiten het bereik van kinderen om te voorkomen dat ze de kaart inslikken.

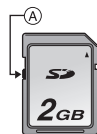

Approximatief aantal opneembare beelden en beschikbare opnametijd

■ Over de weergave van het aantal opneembare beelden en de beschikbare opnametijd

- U kunt het aantal opneembare beelden en de beschikbare opnametijd bevestigen door **[DISP]** verschillende keren aan te raken. (P52)

(A) Aantal opnamen

(B) Beschikbare opnametijd

- Het aantal mogelijke opnamen en de opnametijd zijn correct bij benadering. (Ze wijzigen afhankelijk van de opnamecondities en het kaarttype.)
- Het aantal mogelijke opnamen en de beschikbare opnametijd variëren afhankelijk van de onderwerpen.



(A)



(B)

■ Aantal opnamen

- [+99999] wordt weergegeven als er meer dan 100.000 foto's gemaakt kunnen worden.

Kwaliteit []

Beeldgrootte	Ingebouwd geheugen (Ongeveer 60 MB)	2 GB	32 GB	64 GB
12M (4:3)	12	380	6260	12670
5M (4:3)	22	650	10620	21490
0,3M (4:3)	350	10050	162960	247150

■ Beschikbare opnametijd (om bewegende beelden op te nemen)

• “h” is een afkorting voor uur, “m” voor minuut en “s” voor seconde.

[AVCHD]

Opname kwaliteitsinstelling	Ingebouwd geheugen (Ongeveer 60 MB)	2 GB	32 GB	64 GB
FSH	–	14m00s	4h10m	8h27m
SH	–	14m00s	4h10m	8h27m

[MP4]

Opname kwaliteitsinstelling	Ingebouwd geheugen (Ongeveer 60 MB)	2 GB	32 GB	64 GB
FHD	–	12m21s	3h23m17s	6h51m17s
HD	–	23m36s	6h28m6s	13h5m11s
VGA	1m32s	51m57s	14h14m8s	28h48m4s



Aantekening

- Het aantal opneembare beelden/beschikbare opnametijd voor de kaart kan afnemen als [Uploadinstelling] uitgevoerd wordt.
- De maximumtijd voor het continu opnemen van bewegende beelden met [AVCHD] bedraagt 29 minuten en 59 seconden.
- De maximumtijd voor het continu opnemen van films met [MP4] bedraagt 29 minuten en 59 seconden. Bovendien kunnen films in [MP4] tot 4 GB continu opgenomen worden. Gezien deze beperking bedraagt de maximum continue opnameduur in [FHD] ongeveer 24 minuten en 43 seconden. De maximum beschikbare continue opnametijd wordt op het scherm weergegeven.

De datum en de tijd instellen (Klokinstelling)

- De klok is niet ingesteld wanneer het toestel vervoerd wordt.

1 Druk op de power-toets.

- Als het taalselectiescherm niet wordt afgebeeld, overgaan op stap 4.

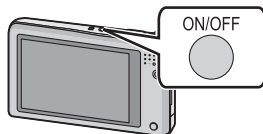

2 Raak [Taal instellen] aan.

3 Selecteer de taal en raak vervolgens [OK] aan.

4 Raak [Klokinst.] aan.

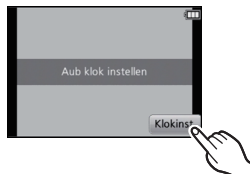

5 Raak de items aan die u wenst in te stellen (Jaar/Maand/Dag/Uren/Minuten) en maak de instelling met gebruik van [▲]/[▼].

(A): De tijd in uw woongebied

(B): De tijd in uw reisbestemmingsgebied

- U kunt de instellingen voortdurend omschakelen door voortdurend [▲]/[▼] aan te raken.
- Raak [] aan om de instellingen van datum en tijd te wissen zonder een datum en een tijd in te stellen.



Om de weergavesequentie en het weergaveformaat van de tijd weer te geven.

- Raak [Indeling] aan om het instellingsscherm voor de instelling van de weergavevolgorde/het weergaveformaat van de tijd weer te geven.



6 Raak [Inst.] aan om in te stellen.

7 Raak [Inst.] aan in het bevestigingsscherm.

De klokinstelling veranderen

Selecteer [Klokinst.] in het [Opname] of [Set-up] menu. (P39)

- De klok kan opnieuw ingesteld worden zoals afgebeeld wordt in de stappen **5** en **6**.
- **De klokinstelling wordt behouden gedurende 3 maanden m.b.v. de ingebouwde klokbatteij zelfs zonder de batteij. (De opgeladen batteij in het apparaat laten gedurende 24 uur om de ingebouwde batteij op te laden.)**



Aantekening

- Als de klok niet ingesteld is, kan de correcte datum niet afgedrukt worden als u een fotostudio opdracht geeft om de foto af te drukken, of als u de datum op de beelden wilt afdrukken met [Datum afdr.] of [Tekst afdr.].
- Als de klok wel is ingesteld, kan de juiste datum worden afgedrukt, zelfs als de datum niet op het scherm van de camera wordt weergegeven.

Tips om mooie opnamen te maken

Doet u de polsriem om en houdt u het toestel voorzichtig vast

Het toestel voorzichtig vasthouden met beide handen, armen stil houden en uw benen een beetje spreiden.

- Om vallen te voorkomen, moet u de bijgeleverde polsriem aan uw pols bevestigen. (P7)
- Houd de camera stil als u de ontspanknop indrukt.
- Zorg ervoor dat u de flits, de AF-assistentielamp, de microfoon, de luidspreker, de lens, enz., niet met uw vingers aanraakt.

- (A) Draagriem
- (B) Flits
- (C) AF assistentielamp
- (D) Microfoon
- (E) Speaker

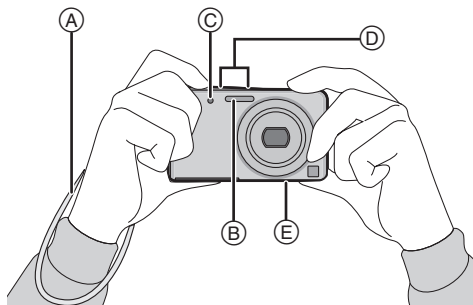

■ Richtingsdetectiefunctie ([Lcd roteren])

Beelden die opgenomen zijn met een verticaal gehouden toestel worden verticaal (gedraaid) afgespeeld. (Alleen wanneer [Lcd roteren] (P50) ingesteld is)

- Als het toestel verticaal gehouden wordt en omhoog en omlaag gekanteld wordt om beelden op te nemen, kan het zijn dat de functie voor richtingsdetectie niet correct werkt.
- Bewegende beelden die met een verticaal gehouden toestel gemaakt zijn worden niet verticaal afgebeeld.

Golfstoring (camerabeweging)

Wanneer de bibberalert [([⊞])] verschijnt, [Stabilisatie] (P95), een statief of de zelfontspanner (P78) gebruiken.

- De sluitertijd zal vooral in de volgende gevallen langzamer zijn. Houdt het toestel stil vanaf het moment dat u de ontspanknop indrukt totdat het beeld op het scherm verschijnt. We raden in dit geval het gebruik van een statief aan.
 - Langzame synchr/Reductie rode-ogeneffect
 - In [Nachtportret] en [Nachtl.schap] in de scènemodus
 - Als de sluitertijd langzamer wordt in [Korte sluitert.]

Selecteren van de opnamemodus





- 1 Raak de icoon van de opnamemodus aan in de opnamemodus.



- 2 Raak de opnamemodus aan op het beeldscherm met de lijst van de opnamemodussen.



■ Lijst van Opnamefuncties

	Normale opnamefunctie (P24)
De onderwerpen worden opgenomen m.b.v. uw eigen instellingen.	
	Intelligente automatische functie (P27)
De onderwerpen worden opgenomen met behulp van instellingen die automatisch gebruikt worden door het toestel.	
	Creative Control Modus (P59)
Opnemen terwijl het beeldeffect gecontroleerd wordt.	
SCN	Scènefunctie (P62)
Hiermee maakt u beelden die passen bij de scène die u opneemt.	
3D	3D-fotofunctie (P68)
Maakt een 3D-beeld.	
	Cosmetische Functie (P69)
Maakt een beeld met aanpassing van de huidstructuur.	

Aantekening

- Wanneer de functie geschakeld is van Afspeelfunctie naar Opnamefunctie, zal de eerder ingestelde Opnamefunctie ingesteld worden.

Opnamefunctie: 

Het maken van beelden met uw favoriete instellingen (Normale beeldfunctie)

Het toestel stelt automatisch de sluitertijd en de lensopening in volgens de helderheid van het object.

U kunt beelden maken in grote vrijheid door verschillende instellingen in [Opname] menu te veranderen.

- 1** Raak de icoon van de opnamemodus aan in de opnamemodus.



- 2** Raak [Normale foto] aan op het beeldscherm met de lijst van de opnamemodussen.



- 3** Richt de AF-zone op het punt waarop u wenst scherp te stellen.

- 4** De ontspanknop tot de helft indrukken om scherp te stellen.

- (A) ISO-gevoeligheid
- (B) Lensopening
- (C) Sluitertijd

- De focusaanduiding (D) (groen) gaat branden als op het onderwerp scherp gesteld wordt.
- De minimumafstand (hoe dicht u bij het onderwerp kunt komen) zal veranderen afhankelijk van de zoomfactor. Controleer dit aan de hand van het opnamebereik dat op het scherm weergegeven wordt. (P25)
- De diafragma waarde en de sluitersnelheid worden rood weergegeven als de correcte belichting niet bereikt wordt (tenzij een flitser gebruikt wordt).

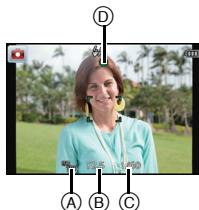

- 5** Druk de ontspanknop helemaal in (verder indrukken), en maak de foto.



Scherpstellen

Richt de AF-zone op het onderwerp en druk de sluiterknop tot halverwege in.

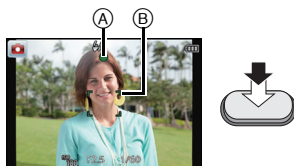

Focus	Wanneer er scherpgesteld is op het object	Wanneer er niet scherpgesteld is op het object
Focusaanduiding (A)	Aan	Knippert
AF-zone (B)	Wit→Groen	Wit→Rood
Geluid	Biept 2 keer	Biept 4 keer

- De AF-zone zou niet groter afgebeeld kunnen worden voor bepaalde zoomvergrotingen en op donkere plekken.

■ Over het focusbereik

Het focusbereik wordt weergegeven als de zoom bediend wordt.

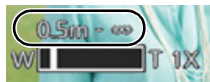

- Het focusbereik wordt rood weergegeven als geen scherpstelling plaatsvindt nadat de sluiterknop tot halverwege ingedrukt is.

Het focusbereik kan geleidelijk veranderen, afhankelijk van de zoompositie.

bv.: Focusbereik tijdens de gewone beeldmodus

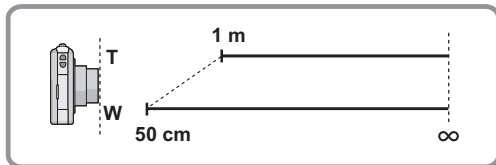

■ Als het onderwerp niet scherp gesteld is (zoals wanneer het bijvoorbeeld niet in het midden van het beeld staat dat u wilt opnemen)

- 1** De AF-zone op het onderwerp richten en vervolgens de ontspanknop tot de helft indrukken om de focus en belichting vast te zetten.



- 2** De ontspanknop half ingedrukt houden als u het toestel beweegt om het beeld samen te stellen.

- U kunt herhaaldelijk de acties in stap **1** opnieuw proberen voordat u de ontspanknop volledig indrukt.







■ Onderwerp en opnameomstandigheid waarop het moeilijk is scherp te stellen

- Snelbewegende onderwerpen, extreem helderen onderwerpen of onderwerpen zonder contrast
- Wanneer u onderwerpen opneemt door ramen of in de buurt van glimmende voorwerpen
- Wanneer het donker is of wanneer er zich beeldbiber voordoet
- Wanneer het toestel zich te dicht bij het onderwerp bevindt of wanneer u een beeld maakt van zowel onderwerpen ver weg als onderwerpen dichtbij

Scènedetectie

Wanneer het toestel de optimale scène identificeert, wordt de icoon van de scène in kwestie in het blauw gedurende 2 seconden afgebeeld, waarna die terugkeert naar zijn gewoonlijke rode kleur.

Fotograferen











iA →	 [i-Portret]	 [i-Landschap]
	 [i-Macro]	 [i-Nachtportret] ^{*1}
	 [i-Nachtl.schap]	 [i-Zonsonderg.]
	 [i-Baby] ^{*2}	

*1 Alleen wanneer [iA] geselecteerd is.

*2 Wanneer [Gezicht herk.] ingesteld is op [Aan], zal  alleen afgebeeld worden voor verjaardagen van geregistreerde gezichten die al ingesteld zijn wanneer het gezicht van een persoon van 3 jaar of ouder gedetecteerd wordt.

Wanneer u bewegende beelden opneemt

iA →	 [i-Portret]
	 [i-Landschap]
	 [i-Zacht licht]
	 [i-Macro]

-  is ingesteld als geen van de scènes van toepassing zijn en de standaardinstellingen ingesteld zijn.
- Wanneer  ,  of  geselecteerd is, vindt het toestel automatisch het gezicht van een persoon, en zullen de focus en de belichting afgesteld worden. (**Gezichtsdetectie**)
- Als er een statief gebruikt wordt, bijvoorbeeld, en het toestel heeft geoordeeld dat toestelschudding minimaal is wanneer de scènefunctie geïdentificeerd is als  , zal de sluitertijd ingesteld worden op een maximum van 8 seconden. Zorg ervoor het toestel niet te bewegen terwijl u beelden maakt.
- Wanneer [Gezicht herk.] ingesteld is op [Aan] en een gezicht gevonden wordt dat op een geregistreerd gezicht lijkt, wordt [R] afgebeeld rechtsboven van  ,  en  .
- Wegens omstandigheden zoals de hieronder genoemde, kan er een andere scène geïdentificeerd worden voor hetzelfde onderwerp.
 - Onderwerpomstandigheden: Wanneer het gezicht helder of donker is, De grootte van het onderwerp, De kleur van het onderwerp, De afstand tot het onderwerp, Het contrast van het onderwerp, Wanneer het onderwerp beweegt
 - Opnameomstandigheden: Zonsondergang, Zonsopgang, Onder omstandigheden van geringe helderheid, Wanneer het toestel geschud (bewogen) wordt, Wanneer de zoom gebruikt wordt
- Om beelden te maken in een bedoelde scène, wordt het aangeraden dat u beelden maakt in de juiste opnamefunctie.
- **Compensatie van de achtergrondverlichting**
 - Tegenlicht is licht dat vanachter een onderwerp schijnt. In dit geval zal het onderwerp er donker uitzien, dus compenseert deze functie het tegenlicht door het gehele beeld te verlichten. In de Intelligent Auto-modus werkt de tegenlichtcompensatie automatisch.  wordt op het scherm weergegeven wanneer tegenlicht gedetecteerd wordt. De daadwerkelijke tegenlichtomstandigheden en  komen niet altijd met elkaar overeen.

Veranderen van de instellingen

De volgende menu's kunnen ingesteld worden.

Menu	Onderdeel
[Opname]	[Flitser]*/[Zelffontspanner]/[Fotoresolutie]*/[Burstfunctie]*/[Kleurfunctie]*/[Anti blur]/[Gezicht herk.]
[Bewegend beeld]	[Opnamefunctie]/[Opn. kwaliteit]
[Set-up]	[Klokinst.]/[Wereldtijd]/[Toon]*/[Snelkopp. inst.]/[Taal]/[O.I.S.-demo]

• Raadpleeg voor de instellingsmethode van het menu [P39](#).

* De instellingen kunnen anders zijn dan andere Opnamemodi.

Menu's die specifiek zijn voor de Intelligent Auto modus









■ Kleurmodus





De kleurinstelling van [Happy] is beschikbaar in [Kleurfunctie]. Het is mogelijk om een foto te maken die automatisch een hoger glansniveau heeft voor de helderheid en de levendigheid van de kleur.

■ Anti blur

Wanneer [Anti blur] ingesteld is op [Aan], wordt [,] afgebeeld op het opnamescherm. De camera stelt automatisch een optimale sluitertijd in afhankelijk van de beweging van het onderwerp om de wazigheid op het onderwerp te verminderen. (In een dergelijk geval zou het aantal pixels verminderd kunnen worden.)

De flitser (P75)

- Wanneer [A] geselecteerd is, wordt [A], [A[Ⓢ]], [S[Ⓢ]] of [S] ingesteld afhankelijk van het type onderwerp en helderheid.
- Wanneer [A[Ⓢ]] of [S[Ⓢ]] ingesteld is, is de digitale rode-ogencorrectie in werking gesteld.
- De sluitertijd zal langzamer zijn tijdens [S[Ⓢ]] of [S].

Toepasbare modussen:    SCN  

Opname Bewegend Beeld

1 Start het opnemen door op de bewegend beeldknop te drukken.

- (A) Beschikbare opnametijd
(B) Verstreken opnametijd

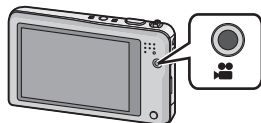

- U kunt video's maken die bij elke Opnamefunctie passen.
- Laat de videoknop onmiddellijk na het indrukken los.
- De indicator van de opnamestaat (rood) (C) zal flitsen tijdens het opnemen van bewegende beelden.
- Voor de instelling van de [Opnamefunctie] en [Opn. kwaliteit], raadpleeg P97.

2 Stop het opnemen door weer op de bewegend beeldknop te drukken.



■ Over het opnameformaat voor het opnemen van bewegende beelden

Dit toestel kan bewegende beelden in AVCHD of MP4 formaat opnemen.

AVCHD:

Dit is een formaat voor precieze high definition video. Dit formaat kan het best gebruikt worden als de video op een high definition TV afgespeeld wordt, dan wel op een disk bewaard wordt om op een computer afgespeeld te worden.

MP4:

Dit is een eenvoudiger videoformaat dat het best gebruikt kan worden wanneer een uitgebreide bewerking nodig is, of als u de video's naar het internet upload.

■ Over de compatibiliteit van de opgenomen bewegende beelden

Bewegende beelden opgenomen in [AVCHD] of [MP4] zouden afgespeeld kunnen worden met slechte beeld- of geluidskwaliteit of het afspelen zou niet mogelijk kunnen zijn zelfs wanneer er afgespeeld wordt met apparatuur die compatibel is met deze formaten. Tevens zou de opname-informatie niet juist afgespeeld kunnen worden. In dit geval gebruikt u dit toestel.

- Voor details over MP4-compatibele inrichtingen, de ondersteuningsites hieronder raadplegen.

<http://panasonic.jp/support/global/cs/dsc/>

(Deze site is alleen in het Engels.)

Aantekening

- Tijdens het maken van opnames naar het intern geheugen, staat de instelling van [MP4] vast op [VGA].
- De beschikbare opnametijd die afgebeeld wordt op het scherm zou niet op regelmatige wijze af kunnen lopen.
- Afhankelijk van het type kaart, kan de kaartaanwijding even verschijnen na het maken van bewegende beelden. Dit is geen storing.
- Het scherm zou tijdelijk zwart kunnen worden of het apparaat zou lawaai op kunnen nemen wegens statische elektriciteit of elektromagnetische golven enz. afhankelijk van de omgeving van de bewegende beeldopname.
- Zelfs als de instelling van de beeldverhouding voor foto's en films dezelfde is, kan de gezichtshoek aan het begin van de filmopname veranderen.
Wanneer [Video Opn.gebied] (P46) op [Aan] gezet is, wordt de gezichtshoek tijdens de filmopname weergegeven.
- **Over inzoomen terwijl u video's maakt**
 - Als de Extra optische zoom gebruikt is voordat u op de bewegende beeldknop drukt, zal de opneembare zone drastisch veranderd worden aangezien deze instellingen geannuleerd worden.
 - Als u de zoombediening enz. gebruikt terwijl u films opneemt, zouden de geluiden die daarmee verband houden opgenomen kunnen worden.
 - De zoomsnelheid kan lager dan normaal worden bij het opnemen van films.
 - Wanneer u de zoom hanteert tijdens de opname van films, zou het even kunnen duren voordat er scherp gesteld wordt.
- Als de opname van bewegende beelden na korte tijd eindigt terwijl [Miniatureffect] van de Creative Control Modus gebruikt wordt, kan het zijn dat het toestel nog even doorgaat met opnemen. Blijf het toestel vasthouden tot de opname stopt.
- Er wordt aangeraden een geheel opgeladen batterij te gebruiken wanneer u films maakt.
- Video's kunnen niet opgenomen worden met [Panorama-opname] in Scènefunctie.
- Het zal opgenomen worden in de volgende categorieën voor bepaalde Scènefuncties. Een filmopname die overeenkomt met elke scène zal uitgevoerd worden voor die, die niet hieronder opgenoemd worden.

Geselecteerde scènefunctie	Scènefunctie terwijl u bewegend beeld opneemt
[Baby1]/[Baby2]	Portretfunctie
[Nachtportret], [Nachtl.schap], [Nachtop. uit hand]	Weinig licht functie
[Sport], [Huisdier], [Foto frame]	Normaal bewegend beeld

Foto's maken terwijl u een video maakt

Er kunnen foto's gemaakt worden, zelfs als u een film opneemt. (Simultaan opnemen)

Druk de sluiterknop tijdens de opname van de video volledig in om een foto te maken.

Aantekening

- U kunt tot 2 foto's per filmopname maken.
- De opnamegrootte is vastgesteld op 3,5M (16:9).
- In de volgende gevallen is het niet mogelijk gelijktijdig foto's en video's te maken:
 - Als [Opnamefunctie] op [VGA] gezet is in [MP4]
 - In [Zachte focus] in de Creative Control-modus.
- Tijdens het maken van video's, zal, als u de ontspanknop tot de helft indrukt of foto's maakt met de touch shutter, het toestel opnieuw scherpstellen en zal de beweging van het opnieuw scherpstellen opgenomen worden op de video die gemaakt wordt. Om de prioriteit te geven aan het videobeeld, wordt het aangeraden om foto's te maken door de ontspanknop geheel in te drukken of foto's te creëren na het maken van video. (P36)
- De touch shutter-functie zal ook werken als u per ongeluk het aanraakscherm aanraakt, dus dient u voorzichtig te zijn.
- Het beeldformaat en het opneembare aantal beelden worden weergegeven door de sluiterknop tot halverwege in te drukken.
- Opnemen van bewegend beeld zal doorgaan na het maken van het stilstaande beeld.
- De kwaliteit van de foto's, die gelijktijdig met de opname gemaakt worden, kan afwijken in vergelijking met gewone 3,5M beelden.
- Het zoomen zal stoppen als een opname gemaakt wordt met gebruik van de zoom.
- Het werkgeluid van de sluiterknop kan opgenomen worden als tijdens het opnemen van een video een foto gemaakt wordt.
- **De flitsinstelling wordt vastgesteld op [☺].**
- Wanneer het onderwerp een helder gedeelte bevat, zouden er roodachtige strepen kunnen verschijnen op de LCD-monitor. Anders kan er een gedeelte of de hele LCD-monitor roodachtig worden.
- In de Creative Control-modus [Miniatureffect], zou er een kleine vertraging kunnen plaatsvinden tussen het geheel indrukken van de ontspanknop en het opnemen.

Afspelen van opnames ([Normaal afsp.])

Op [▶] drukken.

- Het gewoon afspelen wordt automatisch weergegeven als de stroom wordt ingeschakeld door op de knop [▶] te drukken en deze ingedrukt te houden.

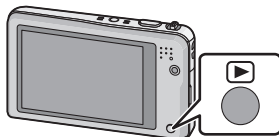

Aantekening

- Dit toestel voldoet aan de DCF-norm "Design rule for Camera File system" die vastgesteld is door JEITA "Japan Electronics and Information Technology Industries Association" en met Exif "Exchangeable Image File Format". De bestanden die niet aan de DCF-norm voldoen, kunnen niet worden afgespeeld.
- Het kan zijn dat beelden die met een ander toestel genomen zijn niet op dit toestel kunnen worden afgespeeld.
- De body van de lens wordt ongeveer 15 seconden nadat van Opnamemodus naar Afspeelmodus geschakeld is, ingetrokken.

Spool het beeld verder of terug

Raak [◀]/[▶] aan of versleep het scherm horizontaal (P8).

- Ga naar het volgende beeld: Raak [▶] aan of versleep het scherm van rechts naar links.
- Ga naar het vorige beeld: Raak [◀] aan of versleep het scherm van links naar links.

A Bestandsnummer

B Beeldnummer

- U kunt doorgaan met het langslopen van de beelden door [◀]/[▶] aan te raken en aangeraakt te houden.
- U kunt de beelden continu vooruit of achteruit spoelen door uw vinger op de linker of rechterzijde van het scherm te houden nadat een beeld vooruit/achteruit gespoeld is. (De beelden worden in gereduceerd formaat weergegeven.)
- De snelheid van vooruit/achteruit spoelen van de beelden is afhankelijk van de afspeelstatus.

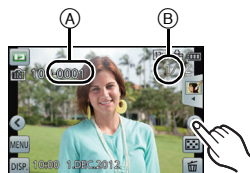

Weergeven van meerdere schermen (Multi Playback)

Raak [] aan.

(A) Schuifbalk

- Het is mogelijk om naar een ander afspeelscherm over te gaan door de volgende iconen aan te raken.

– []: 1 scherm

– []: 12 schermen

– []: 30 schermen

– [CAL]: Weergave kalenderbeeldscherm

- Verander van beeldscherm door [^]/[v] aan te raken als deze op de schuifbalk weergegeven worden.
- Er kan van scherm geschakeld worden door de schuifstaaf op of naar (P8) te slepen.
- Het scherm kan geleidelijk geschakeld worden door het scherm op of naar te slepen (P8).
- Beelden die afgebeeld worden m.b.v. [!] kunnen niet afgespeeld worden.



Gebruik van de afspeelzoom

Het te vergroten deel duidelijk aanraken.

1× → 2× → 4× → 8× → 16×

- U kunt het beeld ook vergroten/verkleinen door de zoomhendel te bewegen.
- Als de vergroting veranderd wordt, zal de aanduiding van de zoompositie (B) ongeveer 2 seconden weergegeven worden.
- Hoe meer het beeld vergroot wordt, hoe slechter de kwaliteit ervan wordt.
- U kunt het uitvergroete deel verplaatsen door het beeldscherm te verslepen (P8).
- Het beeld keert terug naar het oorspronkelijk formaat (1×) door [Q x1.0] aan te raken.
- Als u [Q] aanraakt, neemt de uitvergroting af.



Bewegende beelden terugspelen

Dit toestel is ontworpen voor het afspelen van films met gebruik van de formaten AVCHD, MP4 en QuickTime Motion JPEG.

Selecteer in de afspeelmodus een beeld met filmicoon (zoals [MP4/VGA]/[AVCHD/ESHD]) en raak vervolgens in het midden van het scherm [] aan.

- Ⓐ Video-icoon
- Ⓑ De opnametijd van bewegend beeld

- Nadat het afspelen gestart is, wordt de verstreken afspeeltijd op het scherm weergegeven.
Bijvoorbeeld, 8 minuten en 30 seconden wordt afgebeeld als [8m30s].
- Sommige informatie (opname-informatie, enz.) wordt niet afgebeeld voor bewegende beelden die gemaakt zijn [AVCHD].

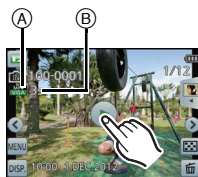



■ Operaties die uitgevoerd worden tijdens terugspelen van bewegend beeld

1 Geef bedieningspaneel weer door het scherm aan te raken.

- Als er geen handeling uitgevoerd wordt gedurende ongeveer 2 seconden, zal er teruggekeerd worden naar de originele status.

2 Bedieningspaneel hanteren door aan te raken.

	Afspelen/Pauzeren		Stop
	Snel achteruit*		Snel vooruit*
	Frame-by-frame achteruit (tijdens pauzeren)		Frame-by-frame vooruit (tijdens pauzeren)
	Verhoogt het niveau van het volume		Verlaagt het niveau van het volume

*De snelheid van het vooruit/achteruit afspelen neemt toe als u opnieuw op / drukt.

Aantekening

- Met een hoge-vermogenskaart is het mogelijk dat de snel-achteruit-terugspoelfunctie langzamer dan normaal gaat.
- Gebruik voor het afspelen op een PC van films die met dit toestel opgenomen zijn, de "PHOTOfunSTUDIO" software op de (bijgeleverde) CD-ROM.
- Het kan zijn dat filmbeelden die met een ander toestel opgenomen zijn, niet op dit toestel kunnen worden afgespeeld.
- Pas op de luidspreker onderop het toestel niet te blokkeren tijdens het afspelen.
- Films die opgenomen zijn met [Miniatureffect] in de Creative Control-modus worden afgespeeld op ongeveer 8 keer de normale snelheid.
- Films die opgenomen zijn met [Zachte focus] in de Creative Control-modus zullen verschijnen alsof er frames uitgevallen zijn.

Creëren van foto's uit een film

U kunt een afzonderlijke foto uit een opgenomen video creëren.

1 Raak aan tijdens het afspelen van films.

2 Raak aan.

- Het bevestigingsscherm wordt afgebeeld. Dit gebeurt wanneer [Ja] geselecteerd wordt.

Aantekening

- Het beeld wordt bewaard met de volgende opnamematen.

[AVCHD]	Beeldgrootte	[MP4]	Beeldgrootte
[FSH]/[SH]	2 M (16:9)	[FHD]/[HD]	2 M (16:9)
		[VGA]	0,3 M (4:3)

- Misschien bent u niet in staat om de foto's te bewaren van een video die met andere apparatuur opgenomen is.
- De beeldkwaliteit van foto's die van een video gemaakt zijn, kan grover zijn dan foto's met een gewone beeldkwaliteit.

Beelden wissen

Is het beeld eenmaal gewist dan kan hij niet meer teruggehaald worden.

- Beelden op het ingebouwde geheugen of de kaart, die afgespeeld worden zullen gewist worden.
- Beelden die geen deel uitmaken van de DCF-standaard of die beschermd zijn, kunnen niet gewist worden.

Om een enkele opname uit te wissen

- 1** In de afspeelmodus selecteert u het te wissen beeld en raakt u [] aan.



- 2** Raak [**Apart wissen**] aan.

- Het bevestigingsbeeldscherm wordt weergegeven. Het beeld wordt gewist door [Ja] te selecteren.



Om meerdere beelden (tot 50) te wissen of alle beelden te wissen

1 Raak in de afspeelmodus [] aan.

2 Raak [Multi wissen] of [Alles wissen] aan.

- [Alles wissen] → Het bevestigingsbeeldscherm wordt weergegeven. De beelden worden gewist door [Ja] te selecteren.
- Het is mogelijk om alle beelden te wissen, behalve de beelden die als favorieten ingesteld zijn, als [Alles wissen behalve Favoriet] geselecteerd is met de [Alles wissen] instelling.

3 (Wanneer [Multi wissen] geselecteerd is) Raak de te wissen opname aan. (herhaal deze stap.)

- [] verschijnt op de geselecteerde beelden. Het weer ervan aanraken annuleert deze instelling.



4 (Wanneer [Multi wissen] geselecteerd is) Raak [Uitvoer.] aan.

- Het bevestigingsbeeldscherm wordt weergegeven. De beelden worden gewist door [Ja] te selecteren.

Aantekening

- Schakel het toestel niet uit tijdens het wissen. Gebruik een batterij met voldoende batterijstroom.
- Afhankelijk van het aantal beelden dat gewist moet worden, kan het wissen even duren.

Menu instellen

Het toestel wordt geleverd met menu's die u de mogelijkheid bieden instellingen te maken voor het maken van beelden en deze terug te spelen precies zoals u wilt en menu's die u de mogelijkheid bieden meer plezier te hebben met het toestel en deze met groter gemak te gebruiken.

In het bijzonder, bevat het [Set-up] menu belangrijke instellingen met betrekking tot de klok en de stroom van het toestel. Controleer de instellingen van dit menu voordat u overgaat tot het gebruik van het toestel.

Menuonderdelen instellen

Voorbeeld: verander in het [Opname] menu [AF mode] van [■] ([1-zone]) in [👤] ([Gezichtsdetectie])

1 Raak [MENU] aan.



2 Raak de menu-icoon aan.

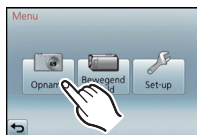

Menu	Beschrijving van instellingen
[Opname] (P75 tot 96) (Alleen in de opnamefunctie)	Het menu laat u de Kleuren, de Gevoeligheid of het aantal pixels, enz. van de beelden zien die u aan het maken bent.
[Bewegend beeld] (P97 tot 99) (Alleen in de opnamefunctie)	Dit menu laat u de [Opnamefunctie], [Opn. kwaliteit] en andere aspecten voor bewegend beeldopname instellen.
[Afspelen] (P105 tot 118) (Alleen Terugspeelfunctie)	Dit menu laat u de Bescherming, Knip- of Afdrukinstellingen, enz. van gemaakte beelden instellen.
[Set-up] (P42 tot 51)	Dit menu laat u de klokinstellingen uitvoeren, de toon van de werkingspiep selecteren en andere instellingen die het gemakkelijker voor u maken om de camera te hanteren maken.

3 Raak het menuitem aan.

- Er kan van pagina veranderd worden door [\wedge]/[\vee] aan te raken.



4 Raak de Instellingen aan.

- Afhankelijk van het menuitem kan het zijn dat de instelling ervan niet verschijnt, of dat deze op een andere manier wordt weergegeven.



5 Raak [OK] aan.



■ Sluit het menu

Druk diverse keren op [\rightarrow] of druk de sluiterknop tot halverwege in.

Aantekening

- Er zijn functies die niet ingesteld of gebruikt kunnen worden afhankelijk van de functies of de menu-instellingen die gebruikt worden op het toestel wegens de specificaties.

Gemakkelijk oproepen van vaak gebruikte menu's ([Snelkopp. inst.]

U kunt de shortcuts gebruiken om de menu-instellingen vanuit het opnamescherm gemakkelijk te veranderen.

U kunt tot 6 van uw favoriete menu's als shortcuts registreren.

Oproepen van een shortcut

1 Raak [] aan in de opnamemodus.



2 Raak de icoon van de menu-optie aan.

- Op het moment van aankoop zijn [Belichting] (P88), [Flitser] (P75), [Macro stand] (P86) en [Zelfontspanner] (P78) geregistreerd.



3 Raak de icoon voor de instelling aan.

- Raak [] aan om te sluiten.



Registreren van een shortcut

1 Selecteer [Snelkopp. inst.] in het [Set-up] modusmenu. (P39)

2 Sleep de te registreren icoon van het menu-item naar de shortcut-zone.

(A) Shortcut-zone

- Er kan van pagina veranderd worden door []/[] aan te raken.
- Lees voor informatie over het opnamemenu P75.
- Lees voor informatie over het opnamemenu voor films P97.
- Verlaat het menu nadat het ingesteld is.



■ Vervangen of verwijderen van items

- In stap 2 versleept u het menu-item dat u wenst te registreren naar een reeds geregistreerd item. Dit item wordt dan vervangen.
- In stap 2 zal het verslepen van het geregistreerde item buiten de shortcut-zone de registratie wissen en een leeg menu-item veroorzaken.

Aantekening

- De instellingen in het [Afspelen]-modusmenu/[Set-up]-menu kunnen niet ingesteld worden.
- Het kan zijn dat u niet in staat bent enkele van de geregistreerde items te gebruiken, afhankelijk van de [Opname] modus.

Over het set-up Menu

[Klokinst.], [Besparing] en [Auto review] zijn belangrijke items. Controleer de instellingen ervan voordat u ze gebruikt.

Voor details over hoe de [Set-up] menu-instellingen geselecteerd moeten worden, P39 raadplegen.

[Klokinst.]

- Raadpleeg P20 voor details.

[Wereldtijd]	<p>Stel de tijd van uw thuisgebied en reisbestemming in. U kunt de plaatselijke tijden op de reisbestemmingen afbeelden en deze opnemen op de beelden die u maakt.</p> <p>Na de selectie van [Bestemming] of [Home], selecteert u de zone met [◀]/[▶] en raakt u [Inst.] aan.</p> <ul style="list-style-type: none"> • Stel onmiddellijk na de aankoop [Home] in. [Bestemming] kan ingesteld worden nadat [Home] ingesteld is.
	<p>✈ [Bestemming]: U reisbestemming</p> <p>(A) Huidige tijd van het bestemmingsgebied</p> <p>(B) Tijdsverschil met thuiszone</p> <p>🏠 [Home]: Uw woongebied</p> <p>(C) Huidige tijd</p> <p>(D) Tijdsverschil met GMT (Greenwich Mean Time)</p>

(A) 

(B) 













(C) 

(D) 

- Raak [⌚] aan als u de zomertijd gebruikt. (de tijd zal 1 uur vooruit gezet worden.) Raak het nog eens aan om terug te keren naar de standaardtijd.
- Als uw reisbestemming niet in de lijst van gebieden op het scherm staat, stelt u het tijdsverschil tussen uw eigen zone en uw reisbestemming in.

[Reisdatum]	De vertrekkdatum en de terugkeerdatum van de reis, evenals de naam van de reisbestemming, kunnen ingesteld worden. U kunt het aantal dagen dat verstreken is weergeven wanneer u de beelden afspeelt en dit afdrucken op de beelden die opgenomen zijn [Tekst afdr.] (P108).
	[Reissetup]:
	[Instellen]: De vertrekkdatum en de terugkeerdatum worden ingesteld. Het verstreken aantal dagen (het aantal dagen erna) van de reis wordt opgenomen.
	[Uit]: Het aantal verstreken dagen wordt niet opgenomen. • De reisdatum wordt automatisch gewist als de huidige datum zich na de terugkeerdatum bevindt. Als [Reissetup] op [Uit] gezet is, zal [Locatie] ook op [Uit] gezet worden.
	[Locatie]:
	[Instellen]: De reisbestemming wordt opgenomen op het moment van opname.
	[Uit] • Voor details over hoe tekens ingevoerd moeten worden, "Tekst Invoeren" op P74 raadplegen.







- Het aantal dagen dat verlopen is sinds de vertrekkdatum kan afgedrukt worden m.b.v. de "PHOTOfunSTUDIO" bijbehorende software op de CD-ROM (meegeleverd).
- De reisdatum wordt berekend aan de hand van de manier waarop de klok is ingesteld en de vertrekkdatum die u hebt ingevoerd. Als u [Wereldtijd] instelt op de reisbestemming, wordt de reisdatum berekend aan de hand van de datum in de klokinstelling en de reisbestemminginstelling.
- De ingestelde vertrekkdatum wordt opgeslagen zelfs als het toestel uit wordt gezet.
- Het aantal dagen dat sinds de vertrekkdatum verstreken is, werd niet opgenomen vóór de vertrekkdatum.
- Het kenmerk [Reisdatum] wordt uitgeschakeld bij het opnemen van [AVCHD]-films.
- Tijdens het opnemen van films is het kenmerk [Locatie] uitgeschakeld.
- Als Intelligent Auto Modus geselecteerd is, is het kenmerk [Reisdatum] uitgeschakeld. De instelling van een andere opnamemodus zal merkbaar zijn.

[Toon]	Hiermee stelt u de pieptoon en sluitertoon in.	
	[Toonniveau]:  [Laag]  [Hoog]  [UIT]	[Shutter vol.]:  [Laag]  [Hoog]  [UIT]
	[Pieptoon]:  [Patroon 1]  [Patroon 2]  [Patroon 3]	[Shutter toon]:  [Patroon 1]  [Patroon 2]  [Patroon 3]



[Volume]	Stel het volume van de luidspreker af op één van de 7 niveaus.
----------	--

- Wanneer u de camera aansluit op een TV, verandert het volume van de TV-luidsprekers niet. Bovendien wordt er wanneer er aangesloten is geen geluid uitgegeven vanaf de cameraluidsprekers.



[Snelkopp. inst.]	Raadpleeg P41 voor details.
-------------------	---

[Monitor]	Helderheid en contrast, of rode of blauwe tint van de LCD-monitor worden afgesteld.
	[] ([Helderheid]): Afstellen van de helderheid. [] ([Contrast · Verzadiging]): Afstellen van contrast of helderheid van kleuren. [] ([Roodachtig]): Afstellen van rode tint. [] ([Blauwzweem]): Afstellen van blauwe tint.
	<ol style="list-style-type: none"> 1 Raak het in te stellen item aan en stel het af met []/ []. 2 Raak [OK] aan.
	

- Het kan zijn dat sommige onderwerpen er op de LCD-monitor anders uitzien dan in werkelijkheid. Dit heeft echter geen effect op de opgenomen beelden.

[LCD mode]	Deze menu-instellingen maken het gemakkelijker om de LCD-monitor te zien wanneer u op heldere plekken bent.	
	<p> [Auto power LCD]*: De helderheid wordt automatisch aangepast afhankelijk van hoe helder het om het toestel heen is.</p> <p> [Spanning LCD]: De LCD-monitor wordt helderder en gemakkelijker zichtbaar tijdens het opnemen ook buiten.</p> <p> [Uit]</p> <p>* Kan alleen ingesteld worden als de Opmemodus ingesteld is.</p>	

- De helderheid van de beelden die afgebeeld worden op de LCD-monitor neemt toe zodat sommige onderwerpen anders eruit zouden kunnen zien dan in werkelijkheid op de LCD-monitor. Dit beïnvloedt echter niet de opgenomen beelden.
- De LCD-monitor wordt weer normaal helder na 30 seconden als u opneemt met de LCD-versterkingsfunctie. De monitor zal opnieuw helder oplichten bij bediening met knop of aanraking.
- Het aantal opneembare beelden neemt af in de [LCD mode].

[Richtlijnen]	Stel het patroon van de richtlijnen in die afgebeeld worden wanneer u beelden maakt. U kunt ook instellen of u de opnameinformatie wel of niet afgebeeld wilt hebben wanneer de richtlijnen afgebeeld worden.	
	<p>[Opname info.]:</p> <p>[Aan]</p> <p>[Uit]</p>	<p>[Patroon]:</p> <p></p> <p></p>



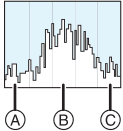

- Wanneer u het object uitlijnt op de horizontale en verticale richtlijnen of het kruispunt van deze lijnen, kunt u opnamen maken met goed ontworpen compositie door de grootte, de helling en de balans van het object te bekijken.
- De instelling [Patroon] is vastgesteld op  in Intelligente automatische functie.
- In [Panorama-opname] of [Foto frame] in de scènemodus wordt de richtlijn niet weergegeven.

[Histogram]	Dit biedt u de mogelijkheid om het histogram wel of niet af te beelden.
	[Aan]/[Uit]
	<p>Een Histogram is een grafiek die helderheid langs de horizontale as (zwart of wit) en het aantal pixels bij elk helderheidsniveau op de verticale as afbeeld. Hiermee controleert u snel de belichting van een beeld.</p>  <p> <input type="radio"/> (A) donker <input type="radio"/> (B) optimaal <input type="radio"/> (C) helder </p>





- **Wanneer u opnamen maakt met de flits of op donkere plekken, wordt het histogram oranje afgebeeld omdat het opgenomen beeld en het histogram niet met elkaar overeenkomen.**
- Het histogram is een benadering in de opnamefunctie.
- Het histogram van een beeld zou niet overeen kunnen komen in opnamefunctie en terugspeelfunctie.
- Het histogram dat afgebeeld wordt in dit toestel komt niet overeen met histogrammen die afgebeeld worden door beeldbewerkende software voor PC's enz.
- Histogrammen worden niet afgebeeld in de volgende gevallen.
 - Intelligent Automatische Functie
 - Meervoudig terugspelen
 - Wanneer u bewegende beelden opneemt
 - Terugspeelzoom
 - [Foto frame] in scènefunctie
 - Wanneer de HDMI-minikabel verbonden is
 - Kalender

[Video Opn.gebied]	Zichthoek voor bewegend beeldopname kan gecontroleerd worden.
	[Aan]/[Uit]

- De weergave van de frames van filmopnames is slechts een benadering.
- De weergave van deze frames kan verdwijnen wanneer met Tele gezoomd wordt, afhankelijk van de instelling van het beeldformaat.
- Het wordt in de Intelligent Auto-modus vastgezet op [Uit].

[Besparing]	U kunt de levensduur van de batterij conserveren door deze menu's in te stellen. Bovendien wordt de batterijlevensduur behouden door de LCD-monitor minder helder te zetten.
	[Autom. uit]: Het toestel wordt automatisch uitgeschakeld als het toestel niet gebruikt wordt gedurende een op de instelling geselecteerde tijdsperiode.  [2 minuten]  [5 minuten]  [10 minuten]  [Uit]
	[LCD power save]: Helderheid van de LCD-monitor wordt verminderd. De batterijlevensduur zal behouden worden door de beeldkwaliteit van de LCD-monitor verder te verminderen tijdens de opname*. * Met uitzondering van het Digitale Zoombereik. [Aan]/[Uit]

- [Autom. uit] wordt op [5 minuten] gezet in de Intelligent Auto-modus.
- [Autom. uit] werkt niet in de volgende gevallen.
 - Wanneer u de (bijgeleverde) AC-adapter aansluit
 - Wanneer u verbindt aan een PC of een printer
 - Wanneer u bewegende beelden opneemt of terugspeelt
 - Tijdens een diavoorstelling
 - [Auto demo]
- Het effect van de [LCD power save] is lager in het Digital Zoombereik vergeleken met het Optische Zoombereik.
- Het effect van de [LCD power save] zal het beeld dat gemaakt wordt niet beïnvloeden.
- Instelling van [LCD mode] heeft prioriteit over de instelling van [LCD power save] m.b.t. de helderheid van de LCD-monitor.

[Auto review]	Stel de tijdsduur in waarna het beeld afgespeeld wordt nadat het opgenomen is.
	 [1 sec.]  [2 sec.]  [Hold]: De beelden worden weergegeven tot [Exit] aangeraakt wordt.
	 [Uit]



- [Auto review] wordt in de volgende gevallen geactiveerd, onafhankelijk van de instelling ervan.
 - In [Nachttop. uit hand] in de scènemodus
 - Bij gebruik van Auto Bracket.
 - Wanneer u [Burstfunctie] gebruikt.
- In de Intelligent Auto-modus of [Panorama-opname] of [Foto frame] in de scènemodus, wordt de Auto Review-functie vastgezet op [2 sec.].
- [Auto review] werkt niet in opname van bewegende beelden.

[Nr. resetten]	Reset het bestandnummer van de volgende opname op 0001.
-----------------------	---

- Het mapnummer wordt bijgewerkt en het bestandnummer vertrekt vanaf 0001.
- U kunt een mapnummer tussen 100 en 999 toewijzen.
Wanneer u het mapnummer 999 bereikt, kunt u niet verder instellen. Wij raden aan de kaart (P51) te formatteren nadat u de gegevens op een PC of ergens anders opgeslagen hebt.
- Om het mapnummer opnieuw op 100 te zetten, het ingebouwde geheugen of de kaart eerst formatteren en vervolgens deze functie gebruiken om het bestandsnummer opnieuw in te stellen.
Er verschijnt een resetscherm voor het mapnummer. [Ja] kiezen om het mapnummer opnieuw in te stellen.

[Resetten]	De [Opname] of [Set-up] menu-instellingen worden weer teruggezet naar de begininstellingen.
-------------------	---



- Wanneer de [Resetten] instelling geselecteerd is tijdens opname, wordt tegelijk ook de operatie die de lens terugzet uitgevoerd. U zult het geluid horen van de lens die beweegt maar dit is normaal en duidt niet op slechte werking.
- Wanneer de [Opname]-menu-instellingen gereset worden, zullen gegevens die geregistreerd zijn met [Gezicht herk.] ook gereset worden.
- Wanneer de [Set-up] menuinstellingen opnieuw ingesteld worden, worden de volgende instellingen ook opnieuw ingesteld.
 - [Snelkopp. inst.]
 - De verjaardag- en naam instellingen voor [Baby1]/[Baby2] en [Huisdier] in Scènefunctie
 - De instellingen van [Reisdatum] (vertrekdatum, terugkomstdatum, bestemming)
 - De [Wereldtijd] instelling
 - My Beauty-instellingen die in [Schoonheidseff.] geregistreerd zijn
- Het mapnummer en de klokinstelling worden niet gewijzigd.

[USB mode]	Het USB-communicatiesysteem kiezen voordat of nadat u het toestel op uw PC of printer aansluit met de USB-kabel (bijgeleverd).
	 [Select. verbinding]: [PC] of [PictBridge(PTP)] kiezen als u het toestel op een PC of een printer hebt aangesloten die PictBridge verwerkt.  [PictBridge(PTP)]: Instellen na of voor het aansluiten op een printer die PictBridge verwerkt.  [PC]: Instellen na of voor het aansluiten op een PC.



[Output]	Instellen voor aanpassing aan het kleurentelevisiesysteem van ieder land of aan het type TV.
	[Video uit]: [NTSC]: Video-output wordt op NTSC systeem ingesteld. [PAL]: Video-output wordt op PAL systeem ingesteld. • Dit zal werken als de AV-kabel (optioneel) of de HDMI-minikabel (optioneel) aangesloten zijn.
	[TV-aspect]: 16:9 [16:9]: Aansluiten op een TV met een 16:9 scherm. 4:3 [4:3]: Aansluiten op een TV met een 4:3 scherm. • Dit zal werken als de AV-kabel (optioneel) aangesloten is.

[VIERA link]	Zo instellen dat dit toestel bediend kan worden door de afstandsbediening van de VIERA, door dit toestel met de HDMI-minikabel (optioneel) automatisch aan de apparatuur te koppelen die compatibel is met VIERA-link.
	[Aan]: De VIERA Link-compatibele apparatuur kan op afstand worden bediend. (Niet alle handelingen zijn mogelijk) De handelingen die u op het toestel kunt uitvoeren zijn beperkt. [Uit]: De handelingen zullen alleen op het toestel van toepassing zijn.

- Dit werkt wanneer de HDMI-minikabel (optioneel) is aangesloten.
- Ga naar [P132](#) voor meer informatie.

[3D-weergave]	Instellen van de afspelwijze van 3D-beelden.
	 [3D]: Instellen voor aansluiting op een 3D-compatibele televisie.  [2D]: Instellen voor aansluiting op een niet 3D-compatibele televisie. Stel dit in als u 2D-beelden (conventionele beelden) op een 3D-compatibele televisie wilt bekijken.

- Dit werkt wanneer de HDMI-minikabel (optioneel) is aangesloten.
- Raadpleeg [P134](#) voor de manier van afspelen van 3D-beelden in 3D.

[Lcd roteren]	Deze modus biedt u de mogelijkheid beelden verticaal weer te geven als deze gemaakt zijn met het verticaal gehouden toestel.	
	 [Aan]:	Draai beelden op een TV en de LCD-display zodat deze verticaal afgebeeld worden.
	 [Alleen extern]:	Draai alleen het beeld op een TV zodat het verticaal afgebeeld wordt.
	 [Uit]	

- Lees [P33](#) voor informatie over hoe u opnames kunt afspelen.
- Wanneer u opnamen terugspeelt op een PC, zouden deze niet afgebeeld kunnen worden in de gedraaide richting tenzij het OS of de software compatibel is met Exif. Exif is een formaat voor stilstaande opnamen waarmee opname-informatie enz. toegevoegd kan worden. Dit werd vastgesteld door "JEITA (Japan Electronics and Information Technology Industries Association)".
- Het kan zijn dat u opnamen die met andere apparatuur gemaakt zijn, niet kunt draaien.
- De display wordt niet gedraaid tijdens Meervoudige terugspeelfunctie.

[Versie disp.]	Het is mogelijk te controleren welke versie van bedrijfswaaren op het toestel zit.
-----------------------	--

- Raak [Software info] op het beeldscherm voor de weergave van de versie aan, om informatie over de software van het toestel weer te geven.

[Formatteren]	Het interne geheugen of de kaart is geformatteerd (Ook beelden in Mijn Fotoalbum zijn geformatteerd). Formatteren wist alle gegevens onherroepelijk, dus controleer de gegevens zorgvuldig voordat u formateert.
----------------------	---

- Gebruik een batterij met voldoende batterijstroom wanneer u formateert. Zet het toestel niet uit tijdens het formatteren.
- Als er een kaart inzit, wordt alleen de kaart geformatteerd. Om het ingebouwde geheugen te formatteren, de kaart verwijderen.
- Als de kaart is geformatteerd op een PC of andere apparatuur, formateert u dan de kaart opnieuw op het toestel.
- Het kan langer duren om het ingebouwde geheugen te formatteren dan de kaart.
- Als u niet kunt formatteren, contact opnemen met de dealer of uw dichtstbijzijnde Servicecentrum.

[Taal]	De taal op het scherm instellen.
---------------	----------------------------------

- Als u per ongeluk een andere taal instelt, kiest u [Q] in het pictogrammenmenu om de gewenste taal in te stellen.

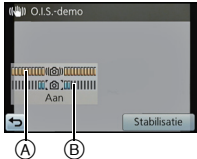
[Demofunctie]	<p>Geeft de hoeveelheid beeldbiber weer die het toestel opgespoord heeft. ([O.I.S.-demo]) De kenmerken van het toestel worden afgebeeld als diavoorstellingen. ([Auto demo])</p> <p>[O.I.S.-demo]</p> <p>(A) Hoeveelheid beeldbiber (B) Hoeveelheid beeldbiber na correctie</p> <p>[Auto demo]: [Aan] [Uit]</p> 
----------------------	---

- De stabilisatorfunctie wordt tussen [Aan] en [Uit] geschakeld, telkens als [Stabilisatie] aangeraakt wordt tijdens de [O.I.S.-demo].
- [O.I.S.-demo] is een benadering.
- [Auto demo] wordt niet op de televisie uitgezonden.

Over de LCD-monitor

Raak [DISP] aan om te veranderen.

- Tijdens de afspelzoom, als u films afspeelt en tijdens een diavoorstelling, kunt u alleen kiezen tussen "Normale weergave (G)" of "Geen weergave (I)".



In opnamefunctie

- (A) Normale weergave*1
- (B) Aantal opnames
- (C) Normale weergave*1
- (D) Beschikbare opnametijd
- (E) Geen weergave
- (F) Geen weergave (Opnamerichtlijn)*1

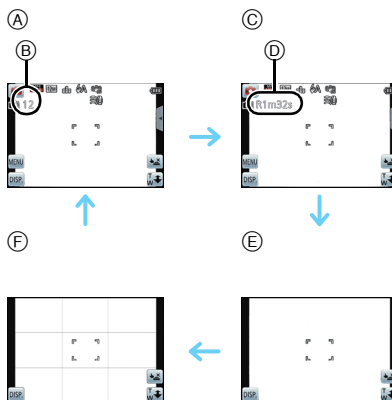



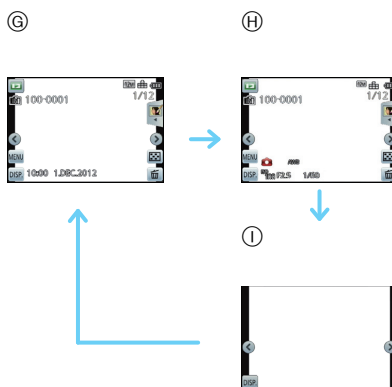

In terugspeelfunctie

- (G) Normale weergave
- (H) Display met opname-informatie*1
- (I) Geen weergave*2



*1 Als het [Histogram] in het [Set-up]-menu ingesteld is op [Aan], zal het histogram afgebeeld worden.

*2 De naam van de persoon die in [Gezicht herk.] geregistreerd is, wordt weergegeven als [DISP] aangeraakt wordt.

Toepasbare modussen:     

Foto's maken met gebruik van de aanraakbediening (Touch Shutter-functie)

Door het scherp te stellen onderwerp slechts aan te raken, zal het scherp gesteld worden en wordt de foto automatisch gemaakt.

1 Raak [] aan.

- De icoon verandert in [] en het wordt mogelijk foto's te maken met de Touch Shutter-functie.

 : Touch Shutter ingeschakeld

 : Touch Shutter uitgeschakeld









2 Raak het scherp te stellen onderwerp aan en neem de foto.

- De AF-zone wordt weergegeven in de positie die u aanraakt en de foto wordt genomen (deze kan niet op de rand van het beeldscherm ingesteld worden).

3 Raak [] aan om de Touch Shutter functie te wissen.

Aantekening

- De instelling van de Touch-sluitter wordt ook bewaard als het toestel wordt uitgezet.
- U kunt geen bewegende beelden met de Touch shutter-functie opnemen.

Toepasbare modussen:      













Pas de scherpstelling en de belichting voor het gewenste onderwerp aan door gebruik te maken van de aanraakbediening (Touch AF/AE)

Het is ook mogelijk om focus en belichting in te stellen op het onderwerp dat op het aanraakscherm gespecificeerd wordt.

- Doe dit na de Touch-sluitfunctie te hebben geannuleerd.

1 Raak het onderwerp aan waarop u wilt scherp stellen.

- De AF-zone kan naar ongeacht welke positie op het beeldscherm verplaatst worden. (kan niet op de rand van het beeldscherm ingesteld worden)
- Het gevolg van de instelling zal variëren al naargelang de instelling van [AF mode] (P84).
- Touch AF/AE zal in de Intelligent Auto Mode vastgezet worden op AF Tracking en de meest geschikte scène van het aangeraakte onderwerp zal vastgesteld worden.







[AF mode]	Werking bij aanraking
 ([Gezichtsdetectie])/  ([23-zone])/  ([1-zone])/  ([Punt])	<ul style="list-style-type: none"> • In  ([Gezichtsdetectie]) wordt de AF-zone geel wanneer deze wordt aangeraakt. • Wanneer het ingesteld wordt op iets anders dan  ([Punt]), wordt AF-zone  ([1-zone]) weergegeven. • Wanneer het ingesteld wordt op  ([Punt]), wordt AF-zone  ([Punt]) weergegeven. <p>Voorbeeld: Als AF-zone op  gezet is ([1-zone])</p> 
 ([Tracking AF])	<ul style="list-style-type: none"> • De AF-zone wordt geel en het onderwerp wordt vergrendeld. Het toestel zal de focus en de belichting continu en automatisch bijstellen en de beweging van het onderwerp volgen. (Dynamische opsporing)

- Raak  aan om terug te gaan naar de originele focusstand.

2 Druk de ontspannknop half in om scherp te stellen en druk de knop helemaal in om de opname te maken.

■ Opzetten van [AF-tracking] (AF-opsparing)

- Het kader van AF tracking wordt rood en vervolgens uitgeschakeld als de vergrendeling mislukt. Probeer het kader opnieuw te vergrendelen.
- De camera neemt beelden met [AF mode] op als [AF-tracking], indien vergrendeld, of als Dynamic Tracking niet werkt.
- AF Tracking wordt gewist als Touch Shutter op [Touch Shutter] wordt gezet.
- Onder de volgende omstandigheden kan het niet op [AF-tracking] gezet worden
 - In [Sepia], [Dynamisch zwart/wit], [Hoge dynamiek], [Speelgoedcam.effect], [Miniatureffect] of [Zachte focus] in de Creative Control-modus
 - In [Panorama-opname] in de scènefunctie
 - In [Zwart&Wit] of [Sepia] in [Kleurfunctie].
- De vergrendeling kan mislukken in gevallen met de volgende opnameomstandigheden.
 - Wanneer het onderwerp te klein is
 - Wanneer de opnameplaats te donker of te helder is
 - Wanneer het onderwerp te snel beweegt
 - Wanneer een ander onderwerp of achtergrond in kleur op het onderwerp lijkt
 - Wanneer er zich golfstoring voordoet
 - Wanneer u de zoom gebruikt

Toepasbare modussen:      

Gebruik van de zoom

M.b.v. de Optische Zoom/M.b.v. de Extra Optische Zoom (EZ)/M.b.v. de Intelligente Zoom/M.b.v. de Digitale Zoom

U kunt inzoomen om personen en voorwerpen dichterbij te doen lijken of uitzoomen om landschappen in brede hoek op te nemen.

Het aantal pixels instellen op 8M of minder zal de Extra Optische Zoom hanteren om ingezoomde beelden te maken zonder de kwaliteit te beïnvloeden.

Gebruik (Tele) om het object dichterbij te laten lijken

Verplaats de zoomhendel naar de Tele-zijde.



Gebruik (Breed) om objecten verder weg te doen lijken

Verplaats de zoomhendel naar de Breed-zijde.



■ Zoomtypes

Eigenschap	Optische zoom	Extra optische zoom (EZ)
Maximum vergroting	5×	9,8× ^{*1}
Beeldkwaliteit	Geen verslechtering	Geen verslechtering
Conditie	Geen	[Fotoresolutie] met  (P79) is geselecteerd.

*1 Dit bevat de optische zoomvergroting. Het vergrotingsniveau verschilt afhankelijk van [Fotoresolutie] instelling.

De zoomfuncties hieronder kunnen ook gebruikt worden om de zoomvergroting verder te doen toenemen.

Eigenschap	Intelligente Zoom	Digitale zoom
Maximum vergroting	2×	4× ^{*2}
Beeldkwaliteit	Inzoomen terwijl verslechtering beperkt wordt	Hoe hoger het vergrotingsniveau, hoe groter de verslechtering.
Conditie	[i.resolutie] (P91) op het [Opname] menu is ingesteld op [i.Zoom].	[Dig. zoom] (P91) op het [Opname] menu is ingesteld op [Aan].

*2 Dit is 2× vergroting wanneer [i.resolutie] in [Opname] menu ingesteld is op [i.Zoom].

■ Schermdisplay

- (A) Extra Optische Zoomaanduiding
- (B) Optische Zoombereik
- (C) Intelligente Zoombereik
- (D) Digitale Zoombereik
- (E) Zoomvergroting

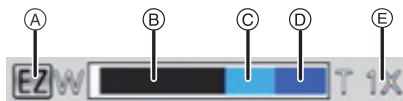

- Wanneer u de zoomfunctie gebruikt, zal er een schatting verschijnen van het focusbereik samen met de staaf van de zoomafbeelding. (Voorbeeld: 0.5 m –∞)

Aantekening

- De aangegeven zoomuitvergroting is correct bij benadering.
- “EZ” is een afkorting voor “Extra Optical Zoom”. Met de optische zoom is het mogelijk om sterker uitvergroete foto’s te maken.
- De objectiefcilinder wordt automatisch uit- of ingetrokken afhankelijk van de zoomstand. Onderbreek de beweging van de objectiefcilinder niet terwijl u het zoomhendeltje verplaatst.
- Wanneer u de Digitale zoom gebruikt, raden wij het gebruik van een statief en de zelfontspanner (P78) aan om opnamen te maken.
- Voor details over het gebruik van de zoom terwijl u bewegende beelden maakt, raadpleeg P31.
- De extra optische zoom kan niet gebruikt worden in de volgende gevallen.
 - In [Anti blur] in de Intelligent Auto functie
 - In macrozoom-functie
 - In [Speelgoedcam.effect] in de Creative Control-modus
 - In [Nachtop. uit hand], [H. gevoeligh.] of [Foto frame] in de scènemodus
 - Als [Burstfunctie] in het [Opname] menu ingesteld wordt op [☰H] of [📷].
 - Wanneer u bewegende beelden opneemt
- De intelligente zoom kan in de volgende gevallen niet worden gebruikt.
 - In [Anti blur] in de Intelligent Auto functie
 - In macrozoom-functie
 - In [Speelgoedcam.effect] in de Creative Control-modus
 - In [Nachtop. uit hand] of [H. gevoeligh.] in de scènemodus
 - Als [Burstfunctie] in het [Opname] menu ingesteld wordt op [☰H] of [📷].
- [Dig. zoom] kan niet gebruikt worden in de volgende gevallen.
 - Intelligent automatische functie
 - In [Speelgoedcam.effect] of [Miniatureffect] in de Creative Control-modus
 - In [Nachtop. uit hand], [H. gevoeligh.] of [Foto frame] in de scènemodus
 - Als [Burstfunctie] in het [Opname] menu ingesteld wordt op [☰H] of [📷].

Zoomen met bediening door aanraking

1 Raak [T/W] aan.

- De schuifbalk wordt afgebeeld.

**2 Versleep de schuifbalk om te zoomen.**

- U kunt ook zoomen door de zoomicoon aan te raken.

[T]	De zoompositie beweegt automatisch naar Tele.*
[W]	De zoompositie beweegt automatisch naar Wide.*
^ / v	Langzaam zoomen
^ / v	Snel zoomen



*Door de icoon tijdens de beweging opnieuw aan te raken, stopt de beweging.

- De zoomsnelheid kan lager dan normaal worden bij het opnemen van bewegende beelden.

Opnamemodus: 

Foto's maken met verschillende beeldeffecten (Creative Control-modus)

U kunt effecten toevoegen aan het beeld terwijl u opneemt. U kunt de effecten die u aan het toevoegen bent instellen terwijl u dit op het opnamescherm controleert.

1 Raak de icoon van de opnamemodus aan in de opnamemodus.

2 Raak [Creatieve bediening] aan op het beeldscherm met de lijst van de opnamemodussen.



3 Raak de in te stellen Creative Control-modus aan.

- Er kan van pagina veranderd worden door [\wedge]/[\vee] aan te raken.
- Als [Speelgoedcam.effect] geselecteerd is, kunt u tussen koele, standaard en warme kleuren kiezen door de kleuriconen aan te raken.

Onderdeel	Effect
[Expressief]	Dit is een pop art-stijl beeldeffect dat de kleur benadrukt.
[Retro]	Dit is een zacht beeldeffect dat de er voor zorgt dat de foto er aangetast uitziet.
[Overbelichting]	Dit effect verheldert het beeld in zijn geheel en creëert een zachte en lichte gloed.
[Donker]	Dit effect creëert een donkere en vredevolle sfeer in het gehele beeld en doet heldere zones goed uitkomen.
[Sepia]	Een beeldeffect met sepiakleur.
[Dynamisch zwart/wit]	Dit effect veroorzaakt een krachtig, eenkleurig beeld door verhoging van het contrast.
[Hoge dynamiek]	Van donkere zones naar lichte zones, creëert dit effect een goed gebalanceerd licht over het gehele beeld.
[Speelgoedcam.effect]	Dit effect produceert vignettering en doet het beeld dus eruit zien alsof het met een speelgoedtoestel genomen is.
[Miniatureffect]	Dit is een beeldeffect die de omgeving onscherp doet zijn om het er als een diorama uit te doen zien. (ook bekend als Tilt Shift Focus)
[Zachte focus]	Dit effect voegt een lichte waas aan het gehele beeld toe om een zachte atmosfeer te veroorzaken.

4 Raak [OK] aan.

Aantekening

- De Creative Control-modussen kunnen veranderd worden door [Creatieve bediening] op het menuscherm aan te raken.
- De Creative Control-instellingen worden zelfs bewaard als het toestel uitgeschakeld wordt.
- Omdat de camera automatisch ingesteld wordt tijdens de Creative Control-modus, kunnen de instellingen van [Gevoeligheid], [Witbalans], [i. Exposure], [Korte sluitert.], of [Kleurfunctie] niet uitgevoerd worden.
- **Wanneer u opneemt m.b.v. [Zachte focus]**
 - De weergave van het opnamescherm zal meer dan normaal vertraagd worden en het scherm zal eruit zien als of er frames wegvallen.
 - Als beelden van groot formaat opgenomen worden, kan het beeldscherm zwart worden nadat het beeld opgenomen is, aangezien het signaal verwerkt wordt. Dit is geen storing.

Stel het soort wazigheid in voor [Miniatureffect]

Met [Miniatureffect] kunt u het onderwerp opzettelijk laten uitkomen door focus en defocus delen in te stellen. U kunt de oriëntatie van de opname (defocus oriëntatie) en de positie en de afmetingen van het scherp gestelde deel instellen.

1 Selecteer [Miniatureffect] met gebruik van stap 3 op P59 en raak vervolgens [OK] aan.

2 Raak [] of het beeldscherm aan om het instellingsscherm weer te geven.

3 Raak [] aan om de oriëntatie van de opname in te stellen (defocus oriëntatie).

- Ⓐ Instellingsscherm met opname met horizontale oriëntatie
- Ⓑ Instellingsscherm met opname met verticale oriëntatie



4 Raak het scherp gestelde gedeelte aan.

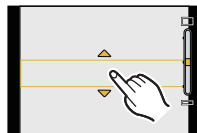

5 Versleep de schuifbalk aan om het formaat van het scherp gestelde deel te veranderen.

- Deze kan veranderd worden in 3 verschillende groottes.
- Als u [Reset] aanraakt, worden de instellingen voor de niet-wazige delen opnieuw met de begininstellingen bewaard.

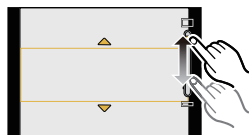

6 Raak [OK] aan.



Aantekening

• Wanneer u opneemt m.b.v. [Miniatureffect]

- De weergave van het opnamescherm zal meer dan normaal vertraagd worden en het scherm zal eruit zien als of er frames wegvallen.
- Er wordt geen geluid opgenomen in films.
- Ongeveer 1/8 van de tijdsduur wordt opgenomen. (Als u gedurende 8 minuten opneemt, zal de daaruit volgende filmopname ongeveer 1 minuut lang zijn)
De afgebeelde beschikbare opnametijd bedraagt ongeveer 8 keer de effectieve opnametijd.
Wanneer u naar de opnamemodus schakelt, controleer dan de beschikbare opnametijd.
- Als beelden van groot formaat opgenomen worden, kan het beeldscherm zwart worden nadat het beeld opgenomen is, aangezien het signaal verwerkt wordt. Dit is geen storing.

Opnamefunctie: **SCN**

Beelden maken die met de scène die opgenomen wordt overeenkomen (Scènefunctie)

Als u een scènefunctie kiest om een opname te maken van een beeld in een bepaalde situatie zal de camera automatisch de optimale belichting instellen en aanpassen voor de gewenste opname.

1 Raak de icoon van de opnamemodus aan in de opnamemodus.

2 Raak [Scènemode] aan op het beeldscherm met de lijst van de opnamemodussen.

3 Raak de in te stellen scènefunctie aan.

4 Raak [OK] aan.



Aantekening

- De scènemodussen kunnen veranderd worden door [Scènemode] op het menuscherm aan te raken.
- Het volgende kan niet ingesteld worden in Scènefunctie aangezien de camera automatisch afstelt.
 - [Gevoeligheid]/[Macro stand]/[i. Exposure]/[Korte sluitert.]/[l.resolutie]/[Kleurfunctie]

[Portret]

Wanneer u overdag beelden maakt van personen buiten, biedt deze functie de mogelijkheid deze personen er beter uit te laten zien en hun huid een gezonder uiterlijk te geven.

■ Technieken voor portretten

Deze functie doeltreffender maken:

- 1** Houd de zoomhendel zo ver mogelijk naar Tele geduwd.
- 2** Ga dicht bij het object staan om deze functie beter te laten werken.

[Landschap]

Hiermee kunt u opnamen maken van een volledig landschap.

[Panorama-opname]

Er worden continu beelden gemaakt terwijl u het toestel horizontaal of verticaal beweegt en deze worden gecombineerd om een enkel panoramabeeld te maken.

1 Selecteer de opnamerichting en raak [OK] aan.



2 Controleer de opnamerichting en raak [OK] aan.

- Er wordt een horizontale/verticale richtlijn weergegeven.

3 De ontspanknop tot de helft indrukken om scherp te stellen.

4 Druk de sluitknop geheel in en maak de foto terwijl u het toestel in een kleine cirkel beweegt, in de richting die gekozen is bij stap 1.

Opnemen van links naar rechts

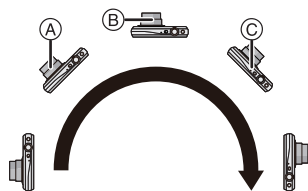

Beweeg het toestel gedurende ongeveer 8 seconden in een enkele wervelende beweging.

- Beweeg de camera op een constante snelheid.

Het kan zijn dat de beelden niet naar behoren opgenomen worden als het toestel te snel of te langzaam bewogen wordt.

- (A) 1 seconde
- (B) 2 seconden
- (C) 3 seconden

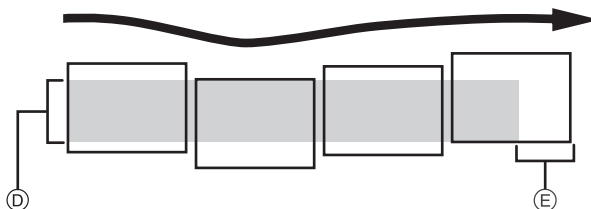

- (D) Beweeg de camera in de opnamerichting zonder deze te schudden. Als de camera te veel geschud wordt, zouden er geen beelden gemaakt kunnen worden of zou het gemaakte panoramabeeld smaller (kleiner) kunnen worden.
- (E) Beweeg de camera net over het bereik dat u wenst op te nemen. (De rand van het laatste frame zou in bepaalde gevallen niet opgenomen kunnen worden.)

5 Druk de sluitknop nog een keer in om de opname te stoppen.

- Opnemen kan tevens geannuleerd worden door de camera stil te houden tijdens het opnemen.

Aantekening

- De zoompositie is vastgezet op Wide.
- De focus, witbalans en belichting zijn op de optimale waarden vastgesteld voor het eerste beeld. Als een resultaat zou, als de focus of de helderheid aanzienlijk veranderd wordt tijdens opname, het gehele panoramabeeld niet op de geschikte focus of helderheid gemaakt kunnen worden.
- Wanneer er meervoudige beelden gecombineerd worden om een enkel panoramabeeld te creëren, zou het onderwerp vervormd eruit kunnen zien of zouden de verbindingpunten in bepaalde gevallen zichtbaar kunnen zijn.
- Het aantal opnamepixels in de horizontale en verticale richtingen van het panoramabeeld varieert afhankelijk van de opnamefunctie en het aantal gecombineerde beelden. Het maximale aantal pixels wordt hieronder afgebeeld.

Opnamerichting	Horizontale Resolutie	Verticale Resolutie
Horizontaal	8000 pixels	1080 pixels
Verticaal	1440 pixels	8000 pixels





- Er zou geen panoramabeeld gecreëerd kunnen worden of de beelden zouden niet goed gecombineerd kunnen worden wanneer u de volgende onderwerpen opneemt of onder de opname-omstandigheden die hieronder genoemd worden.
 - Onderwerpen met een enkele, uniforme kleur of terugkerend patroon (zoals de lucht of een strand)
 - Bewegende onderwerpen (persoon, huisdier, auto, golven, bloemen, in de waaiende wind, enz.)
 - Onderwerpen waar de kleur of het patroon in een korte tijd veranderen (zoals een beeld dat op een display verschijnt)
 - Donkere plekken
 - Plaatsen met flinterende lichtbronnen zoals fluorescent licht of kaarsen

■ Over afspelen

Playback zoom kan zelfs uitgevoerd worden voor beelden die opgenomen zijn met gebruik van [Panorama-opname].

Als u [] in het midden van het scherm aanraakt, zal het scherm tijdens de opname zich automatisch in dezelfde richting verplaatsen.

- Als de schuifbalk aangeraakt wordt, zal de afspelpositie naar de aangeraakte positie springen.
- Onderstaande handelingen kunnen uitgevoerd worden als het bedieningspaneel aangeraakt wordt.

	Start/Pauze		Stop
 /  /  / 		Achteruit langslopen (tijdens pauzeren)* Vooruit langslopen (tijdens pauzeren)*	

- * Als het afspelen gepauzeerd is, kunt u de beelden ook voorwaarts en achterwaarts langslopen door het scherm te verslepen.

[Sport]

Instelling wanneer u sportscènes of andere snel bewegende gebeurtenissen wilt opnemen.

-  **Aantekening**
- De sluitersnelheid kan lager worden, tot 1 seconde.
- Deze functie is geschikt voor het maken van beelden van onderwerpen op een afstand van 5 m of meer.

[Nachtportret]

Hiermee kunt u opnamen maken van een persoon met een achtergrond die even helder is als in het echt.

■ Technieken voor nachtportretten

- **De flitser gebruiken. (U kunt instellen op [].)**
- Vraag het onderwerp niet te bewegen terwijl u een beeld maakt.

-  **Aantekening**
- We raden het gebruik van een statief en de zelfontspanner aan voor deze opnamen.
- De sluitersnelheid kan lager worden, tot 8 seconden.
- De ontspanner kan gesloten blijven (max. ongeveer 8 sec.) nadat u de opname hebt gemaakt voor de signaalverwerking. Dit is geen storing.
- Er kan ruis zichtbaar worden wanneer u opnamen maakt op donkere plekken.

[Nachtl.schap]

Hiermee kunt u levendige opnamen maken van een nachtelijk landschap.

-  **Aantekening**
- We raden het gebruik van een statief en de zelfontspanner aan voor deze opnamen.
- De sluitersnelheid kan lager worden, tot 8 seconden.
- De ontspanner kan gesloten blijven (max. ongeveer 8 sec.) nadat u de opname hebt gemaakt voor de signaalverwerking. Dit is geen storing.
- Er kan ruis zichtbaar worden wanneer u opnamen maakt op donkere plekken.

[Nachtop. uit hand]

Dit stelt u in staat om meervoudige beelden van nachtelijke scènes bij hoge snelheid op te nemen, die alle in een enkel beeld gecombineerd worden. Trillingen en beeldruis zullen gereduceerd worden, ook als u de opnames met het toestel in uw hand maakt.

■ Beeldgrootte

Selecteer het beeldformaat 3M (4:3), 2,5M (3:2), 2M (16:9) of 2,5M (1:1).

-  **Aantekening**
- Beweeg de camera niet terwijl u continu beelden opneemt.
- Er kan ruis zichtbaar worden wanneer u beelden maakt op donkere plekken of beelden maakt van bewegende onderwerpen.

[Voedsel]

Met deze modus kunt u opname a maken van bijvoorbeeld voedsel dat er natuurlijk uitziet zonder de hinderlijke invloed van omgevingslicht in restaurants, enz.

[Baby1]/[Baby2]

Met deze functie kunt u opnamen maken van een baby met een mooi huidkleurtje. Als u de flits gebruikt, is het licht van de flits zwakker dan anders.

Voor [Baby1] en [Baby2] kunnen verschillende geboortedata en namen worden ingesteld. U kunt kiezen of u deze tijdens het terugspelen wilt laten afbeelden of op de gemaakte opname wilt laten afdrukken met [Tekst afdr.] (P108).

■ Verjaardag/Naaminstelling

- 1 Raak [Leeftijd] of [Naam] aan.**
- 2 Selecteer [Inst.] en raak [OK] aan.**
- 3 De verjaardag of naam invoeren.**

Verjaardag: Raak [▲]/[▼] voor elk item aan voor het instellen van jaar/maand/dag en raak [Inst.] aan.

Naam: Voor details over hoe tekens ingevoerd moeten worden, "Tekst Invoeren" op P74 raadplegen.

- Wanneer de verjaardag of naam ingesteld is, wordt [Leeftijd] of [Naam] automatisch ingesteld op [Aan].
- Als [Aan] geselecteerd is wanneer de verjaardag of naam niet geregistreerd is, verschijnt het instellingscherm automatisch.

- 4 Raak [Exit] aan om te eindigen.**

■ Om [Leeftijd] en [Naam] te annuleren

Selecteer de [Uit] instelling in stap **2**.

**Aantekening**

- De leeftijd en naam kunnen afgedrukt worden m.b.v. de "PHOTOfunSTUDIO" bijbehorende software op de CD-ROM (meegeleverd).
- Als [Leeftijd] of [Naam] ingesteld is op [Uit] zal, zelfs wanneer de verjaardag of naam ingesteld is, de leeftijd of naam niet afgebeeld worden.
- De sluitersnelheid kan langer worden, tot 1 seconde.

[Huisdier]

Kies dit als u opnamen wil maken van een huisdier zoals een hond of een kat. U kunt de naam en verjaardag van uw huisdier instellen.

Voor informatie over [Leeftijd] of [Naam], [Baby1]/[Baby2] op [P66](#) raadplegen.

[Zonsonderg.]

Kies dit als u opnamen wil maken van een zonsondergang. U kunt op deze manier de mooie rode kleur van de zon opnemen.

[H. gevoeligh.]

Deze modus minimaliseert de schommelingen van het onderwerp en stelt u in staat om dit onderwerp in schaars verlichte ruimtes te fotograferen.

■ Beeldgrootte

Selecteer het beeldformaat 3M (4:3), 2,5M (3:2), 2M (16:9) of 2,5M (1:1).

[Achter glas Mode]

Deze functie is ideaal voor het maken van beelden van landschap en andere landschappen door helder glas heen, zoals in vervoerstuigen of gebouwen.

**Aantekening**

- De camera zou kunnen scherpstellen op het glas als dat vuil of bestoft is.
- De gemaakte beelden zouden er niet natuurlijk uit kunnen zien als het glas gekleurd is. Wanneer dit gebeurt, verandert u dan de witbalans-instellingen. ([P82](#))

[Foto frame]

Het beeld opnemen met een frame eromheen.

■ Instelling van de frame

Kies uit 6 soorten kaders.

**Aantekening**

- De opnamegrootte is vastgesteld op 5M (4:3).
- De kleur van het frame dat afgebeeld wordt op het scherm en de kleur van de frame rond het eigenlijke beeld zou kunnen verschillen, maar dit is geen storing.

Opnamemodus: **3D**

3D-beelden maken (3D-fotofunctie)

Er worden continu beelden gemaakt terwijl u het toestel horizontaal beweegt en twee automatisch geselecteerde beelden worden gecombineerd om een enkel 3D-beeld te maken.

Om 3D-beelden te kunnen bekijken, heeft u een televisie nodig die 3D ondersteunt. (Dit toestel zal in 2D afspelen).

Raadpleeg **P134** voor details over de afspeelmethode.

1 Raak de icoon van de opnamemodus aan in de opnamemodus.

2 Raak [3D Foto] aan op het beeldscherm met de lijst van de opnamemodussen.

- De beschrijving van opnamemethode wordt afgebeeld. Om deze te verlaten, [OK] aanraken.

3 Start de opname en beweeg het toestel vervolgens in een rechte lijn van links naar rechts.

- Er worden instructies afgebeeld terwijl u opneemt.
- Beweeg de camera ongeveer 10 cm binnen ongeveer 4 seconden m.b.v. de instructies.

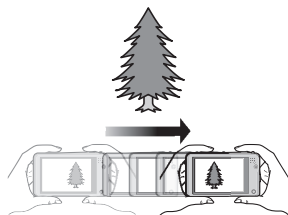

■ Techniek voor het maken van 3D-beelden

- Maak een beeld van een onderwerp dat niet beweegt
- Maak een beeld op een goed verlichte plek, zoals buiten, enz.
- Zet de focus en de belichting vast door de ontspanknop tot de helft in te drukken, druk vervolgens de ontspanknop helemaal in en beweeg de camera
- Als u de opname start terwijl het onderwerp zich enigszins rechts van het centrum bevindt, zal het onderwerp in het eindbeeld zich vlakbij het centrum bevinden

📌 Aantekening

- **U kunt 3D-beelden niet verticaal opnemen.**
- De 3D-beelden worden opgeslagen in MPO-formaat (3D).
- De zoompositie is vastgezet op Breed.
- De opnamegrootte is vastgesteld op 2M (16:9).
- De ISO-gevoeligheid wordt automatisch bijgesteld. De ISO-gevoeligheid zal echter toenemen om de sluitersnelheid een hoge snelheid te verstrekken.
- Er kunnen geen films opgenomen worden tijdens de 3D-fotofunctie.
- Het kan zijn dat opnemen niet mogelijk is, afhankelijk van de volgende opnameomstandigheden. Het kan zijn dat u geen 3D-effect verkrijgt of dat het beeld vervormd wordt, ook al was opnemen mogelijk.
 - Wanneer het onderwerp te donker/licht is
 - Wanneer de helderheid van het onderwerp verandert
 - Wanneer het onderwerp beweegt
 - Te weinig contrast

Opnamemodus: 

Beelden maken terwijl u de huidstructuur verandert (Cosmetische Functie)

Er kunnen beelden gemaakt worden terwijl u de structuur of helderheid van de huid instelt.

- 1** Raak de icoon van de opnamemodus aan in de opnamemodus.
- 2** Raak [Cosmet. modus] aan op het beeldscherm met de lijst van de opnamemodussen.
- 3** Raak het item aan.



Onderdeel	Inhoud van de aanpassing
[Zachte huid]	Om een beeld met soft skin op te nemen.
[Natuurlijke huid]	Om de oorspronkelijke schoonheid van de huid tot uitdrukking te laten komen.
[Zomers tintje]	Gezonde gebruinde huid creëren zoals aan het strand.







- 4** Raak de helderheid aan.
 - Voor ieder van de opties kan ieder van de 3 helderheidsniveaus geselecteerd worden.



- 5** Raak [OK] aan.

Aantekening

- De Cosmetic-modus kan veranderd worden door [Cosmet. modus] op het menuscherm aan te raken.
- Effect wordt niet toegepast als er geen huidkleur aangetroffen wordt.
- De gemaakte instelling van de Cosmetische Functie wordt opgeslagen zelfs als het toestel uitstaat.
- Omdat de camera automatisch ingesteld wordt tijdens de Cosmetic-modus, kunnen de instellingen van [Gevoeligheid], [Macro stand], [i. Exposure], [Korte sluitert.], [I.resolutie], of [Kleurfunctie] niet uitgevoerd worden.
- In de Cosmetic-modus zullen de zones van de achtergrond met een kleur die op de huidskleur lijkt hetzelfde effect ondergaan. Het effect wordt niet gemakkelijk herkend als het beeld niet helder genoeg is.

Toepasbare modussen:      

Een beeld maken met Gezichtsdetectie functie

Gezichtsdetectie is een functie die een gezicht vindt dat op een geregistreerd gezicht lijkt en het scherpstellen en de belichting automatisch prioriteit geeft. Zelfs als de persoon geplaatst is zich enigszins op de achtergrond bevindt of aan het uiteinde van een rij op een groepsfoto staat, kan het toestel toch een duidelijk beeld maken.

[Gezicht herk.] staat aanvankelijk op [Uit] op de camera.
[Gezicht herk.] zal automatisch naar [Aan] gaan wanneer het gezichtsbeeld geregistreerd is.

- De volgende functies zullen ook met de functie Gezichtsherkenning werken.

In opnamefunctie

- Display van overeenkomstige naam wanneer het toestel een geregistreerd gezicht* opspoort (als de naam ingesteld is voor het geregistreerde gezicht)

In terugspeelfunctie

- Afbeelden van naam en leeftijd (als de informatie geregistreerd is)
- Selectief afspelen van beelden die geregistreerd zijn met Gezichtsdetectie ([Categorieselectie] in [Afspelen filteren]).

- * Er kunnen namen van maximaal 3 personen worden afgebeeld. De voorrang aan de namen die afgebeeld worden wanneer er beelden gemaakt worden wordt bepaald door de volgorde van registratie.



Aantekening

- Tijdens de burstfunctie, kan [Gezicht herk.] beeldinformatie alleen als bijlage van het eerste beeld ingesteld worden.
- [Gezicht herk.] garandeert geen zekere herkenning van een persoon.
- Gezichtsdetectie zou langer kunnen duren om geselecteerd te worden en om kenmerkende gezichtsuitdrukkingen te herkennen dan normale Gezichtsdetectie.
- Zelfs wanneer er informatie van de Gezichtsdetectie geregistreerd is, zullen beelden die gemaakt zijn met [Naam] en ingesteld zijn op [Uit] niet gecategoriseerd worden door de Gezichtsdetectie in [Categorieselectie] ([Afspelen filteren]).
- **Ook al wordt de informatie over gezichtsdetectie veranderd (P73), zal gezichtherkenning informatie voor de reeds gemaakte beelden niet veranderd worden.** Als bijvoorbeeld de naam veranderd wordt, zullen beelden die gemaakt zijn vóór de verandering niet gecategoriseerd worden door gezichtsdetectie in [Categorieselectie] ([Afspelen filteren]).
- Om de naam informatie van de gemaakte beelden te veranderen, de [Vervangen] in [Gez.herk. bew.] (P117) uitvoeren.
- [Gezicht herk.] kan niet gebruikt worden in de volgende gevallen.
 - In [Miniatureffect] of [Zachte focus] in de Creative Control-modus
 - In [Panorama-opname], [Nachtl.schap], [Nachttop. uit hand] of [Voedsel] in de scènemodus
 - Wanneer u bewegende beelden opneemt

Gezichtsinstellingen

U kunt informatie registreren zoals namen en verjaardagen voor gezichtsbeelden van maximaal 6 personen.

De registratie kan vergemakkelijkt worden door het maken van meerdere gezichtsbeelden van elk persoon. (maximaal 3 beelden/registratie)

■ Opnamepunt wanneer u de gezichtsbeelden registreert

- Gezichtvoorkant met open ogen en mond gesloten, ervoor zorgend dat de uitlijn van het gezicht, de ogen of de wenkbrauwen niet bedekt worden door het haar wanneer u registreert.
- Zorg ervoor dat er niet veel schaduw op het gezicht valt wanneer u registreert. (De flits zal niet afgaan tijdens de registratie.)

(Goed voorbeeld voor het registreren)

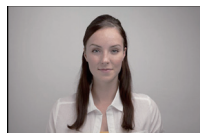

■ Wanneer deze niet herkent tijdens het opnemen

- Het gezicht registreren van dezelfde persoon binnen en buiten of met verschillende uitdrukkingen of vanuit verschillende hoeken. (P73)
- Verder registreren op de opnamelocatie.
- Wanneer een persoon die al geregistreerd is, niet herkend wordt, dit corrigeren door de persoon opnieuw te registreren.
- Gezichtsdetectie zou niet mogelijk kunnen zijn of zou gezicht niet correct kunnen herkennen zelfs wanneer het om geregistreerde gezichten gaat, afhankelijk van de gezichtsuitdrukking en de omgeving.

1 Selecteer [Gezicht herk.] in het [Opname]-menu. (P39)

2 Selecteer [Geheugen] en raak [OK] aan.

3 Raak [Nieuw] aan.

- [Nieuw] zal niet weergegeven worden als al 6 personen geregistreerd zijn. Wis iemand die al geregistreerd is om een nieuwe registratie te maken.

4 Maak een beeld door het gezicht met de richtlijn af te stellen.

- Er kunnen geen gezichten van onderwerpen die geen personen zijn (huisdieren, enz.) geregistreerd worden.
- Er wordt informatie weergegeven voor het maken van gezichtsbeelden wanneer [i] aangeraakt wordt.
- Het bevestigingsscherm wordt afgebeeld. Dit gebeurt wanneer [Ja] geselecteerd wordt.

5

Stel het item in.

- U kunt t/m 3 gezichtsbeelden registreren.

Onderdeel	Beschrijving van instellingen
[Naam]	Het is mogelijk namen te registreren. 1 Selecteer [Inst.] en raak [OK] aan. 2 De naam invoeren. <ul style="list-style-type: none"> • Voor details over hoe karakters in te voeren, raadpleeg “Tekst Invoeren” sectie op P74.
[Leeftijd]	Het is mogelijk de verjaardag te registreren. 1 Selecteer [Inst.] en raak [OK] aan. 2 Stel het Jaar/Maand/Dag in door [▲]/[▼] voor elk item aan te raken en raak [Inst.] aan.
[Focus icoon]	De afgebeelde focusicoon veranderen wanneer er op het onderwerp scherpgesteld is.
[Beeld toev.]	Extra gezichtsbeelden toevoegen. (Voeg Beelden) toe 1 Raak [Toev.] aan. 2 Voer stap 4 in “Gezichtsinstellingen” uit.
	Eén van de gezichtsbeelden wissen. (Wissen) Raak het te wissen gezichtsbeeld aan. <ul style="list-style-type: none"> • Als er slechts één beeld geregistreerd is, kan deze niet gewist worden.

- Verlaat het menu nadat het ingesteld is.

De informatie veranderen of wissen voor een geregistreerde persoon

U kunt de beelden of informatie modificeren van een al geregistreerde persoon. U kunt ook de informatie wissen van de geregistreerde persoon.

- 1** Selecteer [Gezicht herk.] in het [Opname]-menu. (P39)
- 2** Selecteer [Geheugen] en raak [OK] aan.
- 3** Raak het te bewerken of te wissen gezichtsbeeld aan.
- 4** Selecteer het item.

Onderdeel	Beschrijving van instellingen
[Info bew.]	De informatie veranderen van een reeds geregistreerde persoon. Stap 5 in "Gezichtsinstellingen" uitvoeren.
[Prioriteit]	De focus en belichting worden met voorkeur afgesteld voor gezichten met hogere prioriteit. 1 Raak de positie aan die u in de registratievolgorde wilt veranderen. 2 Raak [Inst.] aan.
[Wissen]	Informatie wissen van een geregistreerd persoon.

- Verlaat het menu nadat het ingesteld is.

Tekst Invoeren

Het is mogelijk om namen van baby's en huisdieren en de namen van reisbestemmingen in te voeren wanneer u opneemt. (Er kunnen alleen alfabetische tekens en symbolen ingevoerd worden.)

1 Weergave van het invoerscherm.

- U kunt het invoerscherm afbeelden via de volgende handelingen.
 - [Naam] van [Baby1]/[Baby2] of [Huisdier] in Scène functie
 - [Naam] in [Gezicht herk.]
 - [Locatie] in [Reisdatum]
 - [Titel bew.]

2 Voer letters in.

- Raak [\hat{A}] aan om de tekst te veranderen tussen [A] (hoofdletters), [a] (kleine letters), [1] (nummers) en [&] (speciale lettertekens).
- Door [\blacktriangleleft]/[\blacktriangleright] aan te raken zal de positie van de cursor voor de tekst invoer naar links en rechts bewegen.
- Raak [$_$] aan om een spatie in te voeren of raak [Wissen] aan om een ingevoerd karakter te wissen.
- De volgende karakters en nummers kunnen ingevoerd worden.
 - Er kan een maximum van 30 karakters ingevoerd worden. (Maximaal 9 karakters wanneer u namen instelt in [Gezicht herk.].)
 - * Er kan een maximum van 15 karakters ingevoerd worden voor [\], [Γ], [J], [•] en [–] (Maximaal 6 karakters wanneer u namen instelt in [Gezicht herk.].)

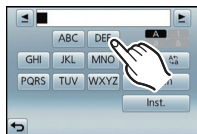

3 Raak [Inst.] aan.

Aantekening

- Tekst kan verder gerold worden als niet alle tekst op het scherm past.
- Het wordt weergegeven in de volgorde van titel, locatie, [Naam] ([Baby1]/[Baby2], [Huisdier]), [Naam] ([Gezicht herk.]).







Gebruik van het [Opname] Menu

Voor details over [Opname] functiemenu, P39 raadplegen.

[Flitser]

Toepasbare modussen:     

De flits instellen voor opnamen.

Instellingen	Beschrijving van instellingen
 [Auto]	De flits wordt automatisch geactiveerd wanneer dit nodig is voor de opnamecondities.
 [Intelligent auto]*1	De flits wordt automatisch geactiveerd wanneer dit nodig is voor de opnamecondities.
 [Auto/rode-og]**2	De flits wordt automatisch geactiveerd wanneer dit nodig is voor de opnamecondities. De flits wordt een keer geactiveerd vóór de eigenlijke opname om het rode-ogeneffect (ogen van het object die rood worden op het beeld) te verminderen en vervolgens opnieuw geactiveerd voor de eigenlijke opname. • Gebruik deze functie wanneer u opnamen maakt van personen in slecht belichte omstandigheden.
 [Flitser altijd aan]	De flits wordt altijd geactiveerd ongeacht de opnamecondities. • Gebruik deze functie wanneer uw object achtergrondbelichting heeft of onder fluorescent licht staat.
 [Lngz. sync./rode-og]**2	Als u beelden maakt met een donker landschap op de achtergrond, maakt deze functie de sluitertijd langzamer zodra de flits geactiveerd wordt, zodat het donkere landschap op de achtergrond helder zal worden. Tegelijkertijd vermindert het rode-ogeneffect. • Gebruik deze functie wanneer u opnamen maakt van personen op een donkere achtergrond.
 [Gedwongen uit]	De flits wordt in geen enkele opnameconditie geactiveerd. • Gebruik deze functie om opnames te maken op plaatsen waar het gebruik van een flitser niet toegestaan is.

*1 Deze kan alleen ingesteld worden wanneer de Intelligent Automatische Functie ingesteld is.















*2 De flits wordt twee keer geactiveerd. Het object mag niet bewegen totdat de tweede flits geactiveerd is. Interval tot de tweede flits hangt af van de helderheid van het onderwerp.

[Rode-ogencorr] (P95) in het [Opname]-menu staat op [Aan].  verschijnt op de flitsicoon.

■ Beschikbare flitsinstellingen voor de opnamefuncties

De beschikbare flitsinstellingen zijn afhankelijk van de opnamefuncties.

(○: Beschikbaar, —: Niet beschikbaar, ●: Scènefunctie begininstelling)

					
	○*	—	—	—	○
	○	○	○	○	○
	○	●	○	—	○
	—	—	—	—	●
	●	—	○	—	○
	—	—	—	●	○
	○	—	○	—	●
	●	○	○	—	○
	○	○	○	—	○

* [] wordt afgebeeld.







- De flitsinstellingen kunnen veranderen als de opnamefunctie veranderd wordt. Stel de flitsinstelling opnieuw in indien nodig.
- De flitsinstelling blijft opgeslagen memorised ook als u de camera uit zet. De flitsinstelling voor de scènefunctie wordt weer op de oorspronkelijke instelling gezet als u de scènefunctie wijzigt.
- De flits zal niet geactiveerd worden wanneer u bewegend beeld opneemt.

■ Beschikbaar flitsbereik

- Het beschikbare flitsbereik is een benadering.

	Breed	Tele
[Auto] in [Gevoeligheid]	60 cm tot 4,1 m	1,0 m tot 1,6 m

■ Sluittijd voor elke flitsfunctie

Flitsinstelling	Sluittijd (Sec.)	Flitsinstelling	Sluittijd (Sec.)
	1/60 ^{*1} tot 1/1600		1 ^{*1} tot 1/1600
			1 of 1/8 tot 1/1600 ^{*2}
			1 of 1/4 tot 1/1600 ^{*2,3}

*1 Deze kan variëren afhankelijk van de [Korte sluitert.] instelling.

*2 Wanneer [Korte sluitert.] ingesteld is op [Auto].

*3 Wanneer [Gevoeligheid] op [ISO] gezet is.

• *2, 3: De sluitertijd wordt maximaal 1 seconde in de volgende gevallen.

– Wanneer de optische beeldstabilisator ingesteld is op [Uit].

– Wanneer het toestel heeft bepaald dat er weinig beeldbipper is wanneer de optische beeldstabilisator ingesteld is op [Aan].

• In intelligente automatische functie, verandert de sluitertijd afhankelijk van de geïdentificeerde scène.

• In Scène functie, zal de sluitertijd verschillen van de bovenstaande tabel.

Aantekening

• Als u de flits te dicht bij een voorwerp brengt, kan dit worden vervormd of verkleurd door de hitte of het licht van de flits.

• Een onderwerp opnemen vanaf te dichtbij of zonder voldoende flits zal onvoldoende belichtingsniveau bieden en zou een foto die te wit of te donker is tot gevolg kunnen hebben.

• Tijdens het opladen van de flits knippert het lampje van de flitsaanduiding en wordt het rood; u kunt in dit geval geen opname maken, zelfs niet wanneer u de ontspanknop helemaal indrukt.

• Als u een onderwerp opneemt zonder voldoende flits, zou de Witbalans niet voldoende afgesteld kunnen worden.

• De effecten van de flits zouden in onvoldoende mate bereikt kunnen worden onder de volgende omstandigheden.

– Wanneer [Burstfunctie] ingesteld is op 

– Als de sluitertijd te snel is



• Het kan even duren om de flitser te laden als u herhaaldelijk foto's maakt. Neem de foto nadat de toegangs-aanduiding verdwijnt.

• Het effect van de rode-ogenreductie verschilt van mens tot mens. Als de persoon bovendien ver van de camera stond of niet naar de eerste flits keek, kan dit effect ook minder evident zijn.

[Zelfontspanner]

Toepasbare modussen:     

Dit is voor het maken van foto's met de timer.

Instellingen	Beschrijving van instellingen
 [10 sec.]	De foto's worden 10 seconden na het indrukken van de ontspanknop gemaakt.
 [2 sec.]	De foto's worden 2 seconden na het indrukken van de ontspanknop gemaakt. • Wanneer u een statief, enz. gebruikt, is deze instelling handig om de beweging te vermijden die veroorzaakt wordt door het indrukken van de ontspanknop.
 [Uit]	—

- Druk de ontspanknop half in om scherp te stellen en druk de knop helemaal in om de opname te maken. Het lampje van de zelfontspanner knippert en de sluiters wordt na 10 seconden geactiveerd (of na 2 seconden).



Aantekening

- Wanneer u éénmaal de ontspanknop helemaal indrukt, wordt er automatisch op het object scherpgesteld net voor de opname. Op donkere plekken zal het zelfontspannerlampje  knipperen en kan het helder gaan schijnen om als AF-lamp te werken zodat het toestel beter op het object scherp kan stellen.
- Wij raden u aan een statief te gebruiken als u opnamen maakt met de zelfontspanner.
- De zelfontspanner kan niet ingesteld worden bij het maken van video's.

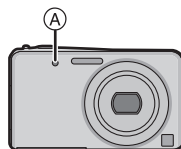

[Fotoresolutie]

Toepasbare modussen:     

Stel het aantal pixels in. Hoe hoger het aantal pixels, hoe fijner het detail van de beelden zal blijken zelfs wanneer ze afgedrukt worden op grote vellen.

Instellingen	
4:3 12M	[4000×3000]
4:3  8M	[3264×2448]*
4:3  5M	[2560×1920]
4:3  3M	[2048×1536]*
4:3  0,3M	[640×480]
3:2 10,5M	[4000×2672]
16:9 9M	[4000×2248]
1:1 9M	[2992×2992]

* Dit item kan niet ingesteld worden in de intelligente automatische functie.

4:3 : Beeldverhouding van een 4:3 TV

3:2 : Beeldverhouding van een 35 mm filmcamera

16:9 : Beeldverhouding van een high-definition TV, enz.

1:1 : Vierkante aspectratio



Aantekening

- In bepaalde modi kan de Extra Optische Zoom niet gebruikt worden en wordt het beeldformaat voor  niet weergegeven. Raadpleeg voor details over de modi waarbij de Extra Optische Zoom niet gebruikt kan worden [P57](#).
- Beelden kunnen mozaïsch lijken afhankelijk van het object en de opnamecondities.

[Kwaliteit]

Toepasbare modussen:    **SCN** **3D** 

De compressiesnelheid instellen waarop de beelden opgeslagen moeten worden.

Instellingen	Beschrijving van instellingen
 [Fijn]	wanneer prioriteit aan de beeldkwaliteit gegeven wordt
 [Standaard]	wanneer de standaard beeldkwaliteit gebruikt wordt en het aantal op te nemen beelden verhoogd wordt zonder het aantal pixels te veranderen

Aantekening

- De kwaliteit wordt onder de volgende voorwaarden vastgezet op [].
 - In [Nachtop. uit hand] of [H. gevoeligh.] in de scènemodus
- De volgende pictogrammen worden afgebeeld tijdens de 3D-opname.







 [3D+fijn]: Zowel MPO-beelden als fine JPEG-beelden worden simultaan opgenomen.

 [3D+standaard]: Zowel MPO-beelden als standaard JPEG-beelden worden simultaan opgenomen.

[Gevoeligheid]

Toepasbare modussen:    

Dit laat het aan de gevoeligheid voor licht (ISO-gevoeligheid) toe ingesteld te worden. Het instellen op een hoger figuur, staat u in staat ook op donkere plekken beelden te maken zonder dat de beelden donker worden.

Instellingen	Beschrijving van instellingen
 [Auto]	De ISO-gevoeligheid wordt automatisch aangepast op basis van de helderheid. • Maximum [400] (Met de flitser op [1600])
 [i.ISO]	De ISO-gevoeligheid wordt aangepast op basis van de beweging van het onderwerp en de helderheid. • Maximum [1600]
 [100]	De ISO-gevoeligheid wordt ingesteld in verschillende standen.
 [200]	
 [400]	
 [800]	
 [1600]	



	[100]  [1600]	
Opnamelocatie (aangeraden)	Wanneer het licht is (buiten)	Wanneer het donker is
Sluitertijd	Langzaam	Snel
Ruis	Minder	Verhoogd
Schommelen van het onderwerp	Verhoogd	Minder

■ Bediening (van de Intelligente ISO-gevoeligheid)

Het toestel spoort de beweging van het onderwerp op en stelt de optimale ISO-gevoeligheid en sluitertijd vervolgens automatisch in zodat deze zo goed mogelijk bij de beweging van het onderwerp en de helderheid van de scène passen, om het schommelen van het onderwerp te minimaliseren.

- De sluitersnelheid wordt niet vastgezet als de sluiterknop tot halverwege ingedrukt wordt. Het verandert voortdurend om zich aan te passen aan de beweging van het onderwerp, tot de sluiterknop volledig ingedrukt wordt.

Aantekening

- Voor het focusbereik van de flitser als [Auto] ingesteld is, raadpleegt u [P76](#).
- De ISO-gevoeligheid is automatisch ingesteld onder de volgende omstandigheden.
 - Wanneer u bewegende beelden opneemt
 - Wanneer [Burstfunctie] ingesteld is op  of 

[Witbalans]

Toepasbare modussen:      

In zonlicht, onder gloeilampen of in andere soortgelijke toestanden waar de kleur van wit naar roodachtig of blauwachtig gaat, past dit item zich aan de kleur van wit aan die het dichtst in de buurt zit van wat gezien wordt door het oog in overeenkomst met de lichtbron.

Instellingen	Beschrijving van instellingen
[AWB] ([Auto witbalans])	Automatische afstelling
[☀] ([Daglicht])	Wanneer u buiten beelden maakt onder een heldere lucht
[☁] ([Bewolkt])	Wanneer u buiten beelden maakt onder een bewolkte lucht
[🏠] ([Schaduw])	Wanneer u buiten beelden maakt in de schaduw
[☀] ([Halogeen])	Wanneer u beelden maakt onder fel licht
[📷] ([Wit instellen])	Waarde ingesteld met gebruik van [SET]

Aantekening

- Onder fluorescente verlichting, LED-verlichting enz., zal de geschikte witbalans variëren afhankelijk van het verlichtingstype. Gebruik daarom [AWB] of [SET].
- De witbalansinstelling blijft opgeslagen, ook als u het toestel uit zet. (De witbalansinstelling voor een scènefunctie wordt weer [AWB] als u een andere scènefunctie kiest.)
- Witbalans is vastgesteld op [AWB] in de volgende gevallen.
 - [Landschap], [Nachtportret], [Nachtl.schap], [Nacht op. uit hand], [Voedsel] of [Zonsonderg.] in de scènemodus

■ Automatische witbalans

Afhankelijk van de dominante omstandigheden waarin beelden gemaakt worden, kunnen de beelden een roodachtige of blauwachtige tint aannemen. Bovendien wanneer er meerdere lichtbronnen gebruikt worden of er niets is met een kleur die in de buurt van wit zit, kan de automatische witbalans niet goed kunnen werken. In zo een geval, de witbalans instellen op een andere functie dan [AWB].

- 1 De automatische witbalans zal met dit bereik werken
 - 2 Blauwe lucht
 - 3 Bewolkte lucht (Regen)
 - 4 Schaduw
 - 5 Zonlicht
 - 6 Wit fluorescerend licht
 - 7 Gloeilamp
 - 8 Zonsopgang en zonsondergang
 - 9 Kaarslicht
- K=Kelvintemperatuur en kleuren

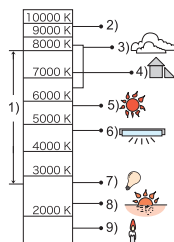

De witbalans handmatig instellen

Stel de ingestelde witbalanswaarde in. Een gebruik voor het overeen doen komen van de omstandigheid waarin u foto's maakt.

1 Raak [☀️] aan.

2 Raak [WB SET] aan.

3 Richt het toestel op een wit vel papier, enz., zo dat het frame in het midden alleen met wit gevuld wordt en raak vervolgens [Inst.] aan.

- Als het onderwerp te helder of te donker is, kan het zijn dat u er niet in slaagt de witbalans in te stellen. Als dat zo is, stel dan de juiste helderheid in en stel de witbalans opnieuw in.
- Verlaat het menu nadat het ingesteld is.



De witbalans fijn afstellen

U kunt de witbalans fijn instellen als u de gewenste tint niet krijgt met de gewone witbalans.

1 Raak [☀️]/[☁️]/[🏠]/[🌧️]/[☀️] aan vanaf de Witbalans.

2 Raak [WB ±] aan.

3 Sleep de schuifbalk aan om fijne afstellingen te maken.

[Blauw]: Aanraken als de tint roodachtig is.

[Rood]: Aanraken als de tint blauwachtig is.

- Kies [0] om de oorspronkelijke Witbalans weer in te stellen.

4 Raak [OK] aan.

- Verlaat het menu nadat het ingesteld is.

Aantekening

- De witbalansaanduiding op het scherm wordt rood of blauw.
- De instelling voor het nauwkeurig afstellen van de Witbalans wordt door het beeld gebruikt wanneer u de flits gebruikt.
- U kunt de Witbalans onafhankelijk nauwkeurig afstellen voor elke Witbalansfunctie.
- De fijnafstelling van de Witbalans blijft ook opgeslagen als u de camera uitzet.
- Het niveau van de instelling voor het nauwkeurig afstellen van de witbalans in [☀️] keert terug naar [0] wanneer u de witbalans opnieuw instelt met behulp van [WB SET].
- De fijne instelling van de witbalans kan niet ingesteld worden voor [Zwart&Wit] en [Sepia] in [Kleurfunctie].

[AF mode]

Toepasbare modussen:

Op deze manier kunt u de focusmethode gebruiken die bij de posities en het aantal te selecteren onderwerpen past.

Instellingen	Beschrijving van instellingen
[Gezichtsdetectie]	De camera vindt automatisch het gezicht van de persoon. De focus en de belichting worden ingesteld op de waarden die het best passen bij dat gezicht, ongeacht waar het gezicht zich in het beeld bevindt. (max. 15 zones)
[Tracking AF]	Focus kan afgesteld worden op een gespecificeerd onderwerp. De focus zal het onderwerp blijven volgen ook wanneer deze beweegt. (Dynamische opsporing) • Raadpleeg P55 voor details.
[23-zone]*	Er kan op max. 23 punten per AF-zone worden scherpgesteld. Dit is doeltreffend wanneer het onderwerp zich niet in het midden van het scherm bevindt.
[1-zone]	Het toestel stelt scherp op het object in de AF-zone in het midden van het scherm.
[Punt]*	Het toestel stelt scherp op een beperkte en nauwe zone op het scherm.

* zal gebruikt worden tijdens het opnemen van films.

Aantekening

- Deze zal vastgezet worden op wanneer de [Gezicht herk.] ingesteld is op [Aan].
- De instelling is vastgezet op in [Miniatureffect] in de Creative Control-modus.
- Onder de volgende omstandigheden kan het niet op gezet worden.
 - In [Zachte focus] in de Creative Control-modus.
 - In [Panorama-opname], [Nachtl. schap], [Nachtop. uit hand] en [Voedsel] in de scènemodus.

■ Over [👤] ([Gezichtsdetectie])

De volgende AF-zoneframes worden afgebeeld wanneer het toestel de gezichten vindt.

Geel:

Wanneer de ontspanknop tot de helft ingedrukt wordt, wordt de frame groen wanneer het toestel scherpgesteld heeft.

Wit:

Weergegeven als meer dan één gezicht gedetecteerd wordt. Andere gezichten, die zich op dezelfde afstand bevinden als de gezichten met de gele AF-zones, worden ook scherpgesteld.





📌 Aantekening

- Onder bepaalde omstandigheden van beelden maken, inclusief de volgende gevallen, zou de gezichtsherkenningfunctie niet kunnen werken, en dit maakt het onmogelijk om gezichten op te sporen. [AF mode] wordt geschakeld naar [📷] ([📷]) terwijl er video's gemaakt worden).
 - Wanneer het gezicht niet naar het toestel gericht is
 - Wanneer het gezicht op een hoek is
 - Wanneer het gezicht extreem helder of donker is
 - Wanneer de gezichten weinig contrast hebben
 - Wanneer de gezichtstrekken verborgen zijn achter een zonnebril enz.
 - Wanneer het gezicht klein lijkt op het scherm
 - Wanneer er een snelle beweging is
 - Wanneer het onderwerp geen menselijk wezen is
 - Wanneer het toestel schudt
 - Wanneer de digitale zoom gebruikt wordt
- Als het toestel iets anders dan iemand's gezicht registreert, verander de instellingen dan en zet deze op iets anders dan [👤].





[Macro stand]

Toepasbare modussen:      

Deze functie laat het u toe beelden van dichtbij te maken van een onderwerp, bijv. wanneer u beelden maakt van bloemen.

Instellingen	Beschrijving van instellingen
 [Macro-AF]	U kunt tot op een afstand van 5 cm vanaf de lens foto's maken van een onderwerp door de zoomhendel helemaal naar Wide (1×) te drukken.
 [Macro zoom]	Gebruik deze instelling om dichtbij het onderwerp te komen en vervolgens verder uit te vergoten wanneer u de foto maakt. U kunt met de digitale zoom foto's maken tot 3× terwijl u de afstand tot het onderwerp voor de extreme Wide-positie handhaaft (5 cm). <ul style="list-style-type: none"> • De beeldkwaliteit is slechter dan tijdens normale opname. • Het zoombereik zal afgebeeld worden in blauw. (Digitaal zoombereik)
 [Uit]	—

Aantekening

- Wij raden u aan een statief en de zelfontspanner te gebruiken.
- Wij raden aan de flits op  in te stellen wanneer u van heel dicht bij beelden maakt.
- Als de afstand tussen het toestel en het object buiten het focusbereik van het toestel ligt, zou het beeld niet op de juiste manier scherpgesteld kunnen worden zelfs als de focusaanduiding brandt.
- Wanneer een object dichtbij het toestel is, is het effectieve focusbereik aanzienlijk minder breed. Daarom kan, als de afstand tussen het toestel en het object gewijzigd is na het scherpstellen, het moeilijk worden om er opnieuw op scherp te stellen.
- Macrofunctie geeft prioriteit aan een onderwerp dichtbij het toestel. Als de afstand tussen het toestel en het onderwerp daarom ver weg is, duurt het langer om erop scherp te stellen.
- Wanneer u opnamen maakt in een dicht bereik in macrofunctie, kan de resolutie van de buitenkant van het beeld enigszins afnemen. Dit is geen storing.
- De Macro-zoomfunctie kan in de volgende gevallen niet worden gebruikt.
 - In [Speelgoedcam.effect] of [Miniatureffect] in de Creative Control-modus
 - In 3D-fotofunctie
 - Wanneer  is ingesteld in [AF mode]
 - Wanneer [Burstfunctie] ingesteld is op  of 

[Quick AF]

Toepasbare modussen:      

Zolang als het toestel stil gehouden wordt, zal het toestel automatisch de focus afstellen en zal de focusafstelling vervolgens sneller zijn wanneer de ontspanknop ingedrukt wordt. Dit is handig wanneer u bijvoorbeeld een kans voor beelden maken niet wilt missen.

Instellingen: **[Aan]/[Uit]**

-  **Aantekening**
- De batterij raakt sneller op dan normaal.
 - Druk de opspanknop opnieuw half in als u niet goed scherp kunt stellen.
 - Deze werkt niet tijdens AF-opsporing.
 - [Quick AF] kan niet worden ingesteld in [Nachtportret], [Nachtl.schap] en [Nachtop. uit hand] in de scènemodus.

[Gezicht herk.]

- Raadpleeg [P70](#) voor details.

[Belichting]

Toepasbare modussen: 

Gebruik deze functie wanneer u de geschikte belichting niet kunt verkrijgen wegens het verschil in helderheid tussen het object en de achtergrond. Zie de volgende voorbeelden.

Onderbelicht

De belichting positief compenseren.

Juiste belichting**Overbelicht**

De belichting negatief compenseren.

1 Stel de belichting in door de schuifbalk te verslepen.

- Kies [0 EV] om terug te keren naar de originele belichting.

2 Raak [OK] aan.

- Verlaat het menu nadat het ingesteld is.
- De waarde van de belichtingscompensatie verschijnt op het scherm.



Aantekening

- EV is een afkorting voor [Exposure Value] (Belichtingswaarde). Het is de mate van belichting. De EV-waarde verandert al naargelang de lensopening of de sluitertijd.
- De ingestelde belichtingswaarde wordt opgeslagen zelfs als het toestel uit wordt gezet.
- Het compensatiebereik van de belichting wordt beperkt door de helderheid van het object.



[Auto bracket]

Toepasbare modussen:    **SCN**  

Op deze wijze worden 3 beelden automatisch in het geselecteerde bereik van de belichtingscompensatie opgenomen, telkens als op de sluiterknop gedrukt wordt.

Met Auto Bracket ± 1 EV**1ste beeld** ± 0 EV**2de beeld** -1 EV**3de beeld** $+1$ EV

1 Raak  **aan tijdens de belichtingscompensatie.**

2 Stel het compensatiebereik van de belichting in door   **aan te raken.**

- Wanneer u de Auto bracket niet gebruikt, kiest u [OFF] (0).

3 Raak **[OK]** **aan.**

- Verlaat het menu nadat het ingesteld is.

** Aantekening**

- Wanneer u opnamen maakt met auto bracket nadat u het bereik van de belichtingscompensatie hebt ingesteld, wordt voor de opnamen de gekozen belichtingscompensatie gebruikt. De belichtingswaarde wordt op het scherm weergegeven als de belichting gecompenseerd wordt.
- De belichting zou niet gecompenseerd kunnen worden met auto bracket afhankelijk van de helderheid van het object.
-  **is ingesteld voor de flits wanneer auto bracket ingesteld is.**
- Instelling van de auto bracket kan niet uitgevoerd worden in de volgende gevallen.
 - In [Miniatureffect] en [Zachte focus] in de Creative Control-modus
 - In [Panorama-opname], [Nachttop. uit hand] en [Foto frame] in de scènemodus.
 - Wanneer u bewegende beelden opneemt

[i. Exposure]

Toepasbare modussen: 

Contrast en belichting zullen automatisch aangepast worden wanneer er een groot verschil is in helderheid tussen de achtergrond en het onderwerp, om het beeld dichtbij te brengen naar hoe u ziet.

Instellingen: [Aan]/[Uit]

 **Aantekening**

- [i] in het scherm wordt geel wanneer [i. Exposure] van kracht is.
- Zelfs als [Gevoeligheid] op [100] staat, kan [Gevoeligheid] op meer dan [100] ingesteld worden als de foto met [i. Exposure] genomen wordt.
- Compensatie-effect zou verkregen kunnen worden afhankelijk van de omstandigheden.

[Korte sluitert.]

Toepasbare modussen: 

U kunt een beeld helder maken op donkere plekken door [Korte sluitert.] langzamer in te stellen. U kunt deze ook sneller instellen om de wazigheid van het onderwerp te verminderen.

$\frac{\text{MIN.}}{\text{AUTO}}$ [Auto], $\frac{\text{MIN.}}{1/125}$ [1/125], $\frac{\text{MIN.}}{1/60}$ [1/60], $\frac{\text{MIN.}}{1/30}$ [1/30], $\frac{\text{MIN.}}{1/15}$ [1/15], $\frac{\text{MIN.}}{1/8}$ [1/8],

$\frac{\text{MIN.}}{1/4}$ [1/4], $\frac{\text{MIN.}}{1/2}$ [1/2], $\frac{\text{MIN.}}{1}$ [1]

Instelling minimum sluitertijd	1/125  1	
Helderheid	Donkerder	Helderder
Beweging	Minder	Meer

 **Aantekening**

- Deze moet normaal gesproken ingesteld zijn op [Auto] om foto's te maken. (Wanneer u een minimum sluitertijd selecteert die verschilt van [Auto], verschijnt [$\frac{\text{MIN.}}$] op het scherm.)
- Als [Auto] geselecteerd is, kan de sluitersnelheid tot op 1 seconde ingesteld worden als het toestel niet erg bewogen wordt, wat met [Stabilisatie] gecorrigeerd moet worden, of als [Stabilisatie] op [Uit] staat.
- Het op een langzamere sluitertijd instellen van [Korte sluitert.] zou de kans op beeldbiber kunnen doen toenemen, daarom raden we het gebruik van een statief en de zelfontspanner aan voor het maken van beelden.
- Door het instellen van [Korte sluitert.] op een hogere snelheid kan het beeld donkerder worden. Wij raden dus aan om de foto in een goed verlichte omgeving te maken. Indien geen correcte belichting bereikt kan worden, zal [$\frac{\text{MIN.}}$] rood knipperen als de sluiterknop tot halverwege ingedrukt wordt.

[I.resolutie]

Toepasbare modussen:      

Beelden met een scherp profiel en een scherpe resolutie kunnen gemaakt worden met gebruik van Intelligente Resolusietechnologie.

Instellingen	Beschrijving van instellingen
I.R ^{ON} [Aan]	[I.resolutie] is geactiveerd.
I.R ^{I.ZOOM} [i.Zoom]	[I.resolutie] is geactiveerd en zoomuitvergroting is toegenomen tot 2 keer terwijl de verslechtering van het beeld beperkt wordt.
I.R ^{OFF} [Uit]	—

 **Aantekening**

- Lees [P56](#) voor informatie over de Intelligente Zoom.

[Dig. zoom]

Toepasbare modussen:      

Dit kan het onderwerp zelfs nog meer vergroten dan de optische zoom, de extra optische zoom of [i.Zoom].

Instellingen: [Aan]/[Uit]



 **Aantekening**



- [P56](#) raadplegen voor gedetailleerde informatie.
- De instelling is vastgezet op [Aan] in macro-zoommodus.

[Burstfunctie]



Toepasbare modussen:      

Beelden worden continu gemaakt terwijl de ontspanknop ingedrukt wordt.

Instellingen	Beschrijving van instellingen	
 [Aan]	Burstsnelheid	ongeveer 3,7 beelden/seconde
	Aantal opnamen	max. 6 beelden
	<ul style="list-style-type: none"> • Focus, belichting en witbalans zullen op de instellingen voor het eerste beeld vastgezet zijn. Afhankelijk van veranderingen in de helderheid van het onderwerp zou de opname vanaf het tweede beeld helderder of donkerder kunnen zijn. • De burstsnelheid (beelden per seconde) kan afnemen afhankelijk van de opname-omgeving zoals op donkere plaatsen of als de ISO-gevoeligheid hoog is, enzovoort. 	
 [Hi-speed burst]	Burstsnelheid	ongeveer 10 beelden/seconde
	Aantal opnamen	max. 100 beelden
	<ul style="list-style-type: none"> • Deze kan alleen ingesteld worden tijdens Normale Beeldfunctie. • De opnamegrootte is vastgesteld op 3M (4:3), 2,5M (3:2), 2M (16:9) of 2,5M (1:1). • De Burstsnelheid verandert afhankelijk van de opnameomstandigheden. • Het aantal Burststopname-beelden zijn beperkt door de omstandigheden waar het beeld in gemaakt wordt en het type en/of status van de kaart die gebruikt wordt. • Het aantal burst-opnames kan toenemen als u een kaart met een hoge schrijfsnelheid gebruikt of als de kaart geformatteerd is. • De focus, zoom, belichting, witbalans, sluitertijd en ISO-gevoeligheid worden vast ingesteld op de waarden voor de eerste opname. • De ISO-gevoeligheid wordt automatisch bijgesteld. De ISO-gevoeligheid zal echter toenemen om de sluitersnelheid een hoge snelheid te verstrekken. • Afhankelijk van de gebruiksomstandigheden, zou het even kunnen duren om het volgende beeld te maken als u het maken van een beeld herhaalt. 	

Instellingen	Beschrijving van instellingen	
 [Flitsburst]	Aantal opnamen	max. 5 beelden
	<ul style="list-style-type: none"> • Foto's worden continu genomen met flits. • Deze kan alleen ingesteld worden tijdens Normale Beeldfunctie. • De opnamegrootte is vastgesteld op 3M (4:3), 2,5M (3:2), 2M (16:9) of 2,5M (1:1). • Instellingen voor focus, zoom, belichting, sluitertijd, ISO-gevoeligheid, flitsoutput zijn vastgesteld op het eerste beeld. • Het aantal opneembare beelden zal op 5 beelden vastgezet worden als de zelfontspanner wordt gebruikt. • De flitsinstelling wordt vastgezet op [4]. 	
 [Uit]	—	





Aantekening

- De burstfunctie wordt niet geannuleerd wanneer het toestel uitgezet wordt.
- Als u opnamen maakt met de burstfunctie op het ingebouwde geheugen zal het overschrijven van de gegevens even duren.
- Het aantal opneembare beelden zal op 3 beelden vastgezet worden als de zelfontspanner wordt gebruikt (m.u.v. []).
- **De flitsinstelling wordt vastgesteld op []** (m.u.v. []).
- U kunt Burstfunctie niet gebruiken onder de volgende omstandigheden.
 - In [Speelgoedcam.effect], [Miniatureffect] en [Zachte focus] in de Creative Control-modus
 - In [Panorama-opname], [Nachtop. uit hand] of [Foto frame] in de scènemodus

[Kleurfunctie]

Toepasbare modussen:     

Stelt verschillende kleureffecten in, inclusief het scherper maken van het beeld of het toepassen van een sepia-tint.

Instellingen	Beschrijving van instellingen
 ([Standaard])	Dit is de standaard instelling.
 ([Happy]) ^{*1}	Beeld met verbeterde helderheid en levendigheid.
 ([Vivid]) ^{*2}	De opname wordt scherper.
 ([Zwart&Wit])	Het beeld wordt zwart-wit.
 ([Sepia])	Het beeld wordt sepia.

*1 Deze kan alleen ingesteld worden wanneer de Intelligent Automatische Functie ingesteld is.

*2 Deze kan alleen ingesteld worden tijdens Normale Beeldfunctie.

[AF ass. lamp]

Toepasbare modussen:     

De AF-hulplamp zal het onderwerp verlichten als de sluiterknop tot halverwege ingedrukt wordt en maakt het zo gemakkelijker voor het toestel om scherp te stellen als een opname bij weinig licht gemaakt wordt. (Al naargelang de opnameomstandigheden zal een grotere AF-zone weergegeven worden.)

Instellingen: [Aan]/[Uit]

 **Aantekening**

- De effectieve afstand van de assistentielamp is maximaal ongeveer 1,5 m.
- Wanneer u de AF-lamp  niet wenst te gebruiken (b.v. wanneer u opnamen maakt van dieren op een donkere plek), de [AF ass. lamp] op [Uit] zetten. In dit geval zal het moeilijker worden scherp te stellen.
- [AF ass. lamp] staat vast op [Uit] in [Landschap], [Nachtl.schap], [Nachtop. uit hand], [Zonsonderg.] en [Achter glas Mode] in de scènemodus.

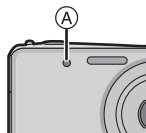

[Rode-ogencorr]

Toepasbare modussen:    **SCN**  

Wanneer de rode-ogenreductie ([A], [S]) geselecteerd is, wordt de digitale rode-ogencorrectie telkens uitgevoerd wanneer de flitser gebruikt wordt. Het toestel spoort automatisch rode ogen op en corrigeert het beeld.

Instellingen: [Aan]/[Uit]

**Aantekening**

- Alleen beschikbaar wanneer [AF mode] ingesteld is op [A] en de gezichtsdetectie actief is.
- Onder bepaalde omstandigheden, kan de rode ogenreductie niet gecorrigeerd worden.

[Stabilisatie]

Toepasbare modussen:    **SCN**  

m.b.v. deze functie, wordt schudden opgemerkt tijdens het maken van een foto en compenseert de camera automatisch voor het schudden, het zo mogelijk makend onbewogen foto's te maken.

Tijdens het opnemen van bewegende beelden, zal "Active Mode" (stabilisator voor bewegende beelden) automatisch werkzaam zijn. Deze reduceert trillingen van het beeld als bewegende beelden opgenomen worden onder het lopen, enz.

Instellingen: [Aan]/[Uit]



**Aantekening**

- De stabilisator is vastgezet op [Uit] in [Panorama-opname] in de scènemodus.
- De instelling is vastgezet op [Aan] in [Nachtop. uit hand] in de scènemodus.
- Tijdens filmopnames staat deze instelling vast op [Aan] en is de "Actieve Modus" ingeschakeld. Houd u er rekening mee dat de "Actieve Modus" niet beschikbaar is als [VGA] in [MP4] ingesteld is.
- Met de "Active Mode" kan bij "Wide" een sterker effect van de correctie verkregen worden.
- De stabilisatorfunctie kan niet voldoende werken in de volgende gevallen.
 - Wanneer er veel camerabeweging is.
 - Als de zoomuitvergroting erg hoog is.
 - In het digitale zoombereik.
 - Wanneer u opnemen maakt terwijl u een bewegend object volgt.
 - Als de sluitertijd langzamer wordt om binnenshuis opnamen te maken of op donkere plaatsen.

[Datum afdr.]

Toepasbare modussen:      

U kunt foto's maken met de opnamedatum en -tijd.

Instellingen	Beschrijving van instellingen
 [Zndr tijd]	Druk het jaar, de maand en de dag af.
 [Met tijd]	Druk het jaar, de maand, de dag, het uur en de minuten af.
 [Uit]	—

 **Aantekening**

- De datum informatie van foto's die met ingestelde [Datum afdr.] gemaakt zijn, kan niet worden gewist.
- Tijdens het afdrukken, in een winkel of met een printer, van foto's met [Datum afdr.], zal de datum boven op de andere afgedrukt worden, als u kiest om de datum af te drukken.
- Als de tijd niet ingesteld is, kunt u geen stempel met de datum informatie uitvoeren.
- De instelling is vastgezet op [Uit] in de volgende gevallen.
 - In [Panorama-opname] in de scènemodus
 - [Auto bracket] en [Burstfunctie] in [Opname] Functiemenu
 - Wanneer u bewegende beelden opneemt
- Als Intelligent Auto Modus geselecteerd is, is het kenmerk [Datum afdr.] uitgeschakeld. De instelling van een andere opnamemodus zal merkbaar zijn.
- [Tekst afdr.], [Nw. rs.] en [Bijsnijden] kunnen niet ingesteld worden voor beelden die opgenomen werden terwijl [Datum afdr.] ingesteld was.
- Zelfs als u een foto maakt terwijl [Datum afdr.] op [Uit] staat, dan is het nog mogelijk om de datums op de opgenomen beelden te stempelen, door [Tekst afdr.] (P108) te gebruiken of door de datumafdruk in te stellen (P115, 146).

[Klokinst.]

- Raadpleeg P20 voor details.

Gebruik van het [Bewegend beeld] Menu

Voor details over [Bewegend beeld] instellingen van het functiemenu raadplegen **P39**.

In [Panorama-opname] in de scènemodus wordt het [Bewegend beeld]-menu niet weergegeven.

[Opnamefunctie]

Toepasbare modussen:      

Dit stelt het gegevensformaat van bewegende beelden op.

Instellingen	Beschrijving van instellingen
[AVCHD]	Selecteer dit formaat om HD (high definition) video op te nemen voor afspelen op uw HDTV m.b.v. een HDMI-verbinding.
[MP4]	Selecteer dit formaat voor het opnemen van een video met standaarddefinitie om op uw PC af te spelen.

[Opn. kwaliteit]

Toepasbare modussen:      

Dit stelt de beeldkwaliteit van bewegende beelden op.

Wanneer [AVCHD] geselecteerd is

Instellingen	Beeldformaat/Bitsnelheid	fps	Aspectratio
[FSH AVCHD]	1920×1080 pixels/ Ongeveer 17 Mbps	50i (CCD-output bedraagt 25 fps)	16:9
[SH AVCHD Lite]	1280×720 pixels/ Ongeveer 17 Mbps	50p (CCD-output bedraagt 25 fps)	

Wanneer [MP4] geselecteerd is

Instellingen	Beeldformaat/Bitsnelheid	fps	Aspectratio
[FHD MP4]	1920×1080 pixels/ Ongeveer 20 Mbps	25	16:9
[HD MP4]	1280×720 pixels/ Ongeveer 10 Mbps		
[VGA MP4]	640×480 pixels/ Ongeveer 4 Mbps		4:3

Aantekening

• Wat is bit rate

Dit is het volume van de gegevens voor een bepaalde tijdsperiode en de kwaliteit neemt toe wanneer het aantal groter wordt. Dit apparaat gebruikt de "VBR"-opnamemethode. "VBR" is een afkorting van "Variable Bit Rate" en de bit rate (volume van gegevens voor een bepaalde tijdsperiode) wordt automatisch veranderd afhankelijk van het op te nemen onderwerp. Daarom wordt de opnametijd verkort wanneer een onderwerp met snelle beweging opgenomen wordt.

[Continu AF]

Toepasbare modussen:      

Deze zal continu blijven scherp stellen op het onderwerp waarvoor al een keer scherpgesteld was.

Instellingen: **[Aan]/[Uit]**

 **Aantekening**

- Zet deze functie op [Uit] indien u het brandpunt wenst vast te zetten op de positie waarin u de filmopname begon.

[Windreductie]

Toepasbare modussen:      

Dit voorkomt automatisch dat windruis opgenomen wordt.

Instellingen: **[Auto]/[Uit]**

 **Aantekening**

- De geluidskwaliteit kan anders dan gewoon zijn, als [Windreductie] ingesteld is.
- Niet beschikbaar met [Miniatureffect] in Creative Control-modus.

Diverse afspeelmethode

U kunt de gemaakte foto's op diverse manieren afspelen.

- 1** Raakt de icoon van de afspeelmodus aan terwijl de camera op de afspeelmodus staat.



- 2** Raak de afspeelmodus aan op het beeldscherm met de lijst van de afspeelmodussen.

- De volgende items kunnen geselecteerd worden.

[Normaal afsp.] (P33)	[Afspelen filteren] (P103)
[2D/3D-inst.]*	[Album afspelen] (P104)
[Diashow] (P101)	[Kalender] (P104)

- * De afspeelmethode voor 3D-beelden kan omgeschakeld worden. Dit menu wordt alleen tijdens de HDMI-uitgave weergegeven. Raadpleeg [P134](#) voor details over de afspeelmethode.

[Diashow]

U kunt de beelden afspelen die u gemaakt heeft in synchronisatie met muziek en u kunt dit doen in openvolging terwijl u een vastgestelde pauze laat tussen elk van de beelden.

U kunt tevens een diavoorstelling samenstellen die opgemaakt is uit alleen foto's, alleen video's, alleen 3D-beelden, enz.

We raden deze functie aan wanneer u uw beelden bekijkt d.m.v. het aansluiten van het toestel aan een TV.

1 Raak de af te spelen groep aan.

- Raadpleeg [P134](#) voor de manier van afspelen van [3D-weergave]-beelden in 3D.
- Raak in [Mijn fotoalbum] het album aan die u wenst af te spelen.
- Voor details over [Mijn fotoalbum], raadpleeg [P106](#).
- Raak in [Categorieselectie] de categorie aan die u wenst af te spelen.
- Voor details over categorieën, [P103](#) raadplegen.

**2 Raak [Start] aan.****■ Operaties die uitgevoerd worden tijdens diavoorstelling****1 Geef bedieningspaneel weer door het scherm aan te raken.**

- Als er gedurende 2 seconden geen operatie uitgevoerd wordt, zal deze terugkeren naar zijn originele status.

2 Bedieningspaneel hanteren door aan te raken.

	Afspelen/Pauzeren		Diavoorstelling verlaten
	Terug naar het vorige beeld (tijdens het pauzeren/afspelen van films/tijdens het afspelen van panoramafoto's)		Verder naar het volgende beeld (tijdens het pauzeren/afspelen van films/tijdens het afspelen van panoramafoto's)
	Verhoogt het niveau van het volume		Verlaagt het niveau van het volume

- Normaal afspelen wordt hernomen nadat de diavoorstelling eindigt.

■ De diavoorstellinginstellingen veranderen

U kunt de instellingen veranderen voor terugspelen van diavoorstelling door [Effect] of [Set-up] te selecteren op het menuscherm van de diavoorstelling.

[Effect]

Dit biedt u de mogelijkheid de schermeffecten of muziekeffecten te selecteren wanneer u van het ene beeld naar het andere beeld overschakelt.

[Natuurlijk], [Rustig], [Swingend], [Stads], [Uit], [Auto]

- Wanneer [Stads] geselecteerd is, kan het beeld in zwart en wit verschijnen als een schermeffect.
- [Auto] kan alleen gebruikt worden wanneer [Categorieselectie] geselecteerd is. De beelden worden afgespeeld met de aanbevolen effecten in elke categorie.
- Tijdens de [Alleen bew. beeld] diavoorstelling, wordt [Effect] vastgezet op [Uit].
- Sommige [Effect] zullen niet werkzaam zijn als verticaal weergegeven beelden afgespeeld worden.

[Set-up]

[Duur] of [Herhalen] kan ingesteld worden.

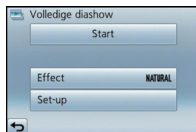

Onderdeel	Instellingen
[Duur]	[1 sec.]/[2 sec.]/[3 sec.]/[5 sec.]
[Herhalen]	[Aan]/[Uit]
[Geluid]	[Uit]: Er zal geen geluid zijn. [Auto]: Er klinkt muziek als stilstaande beelden afgespeeld worden en audio als bewegende beelden afgespeeld worden. [Muziek]: Er wordt muziek afgespeeld. [Audio]: Er wordt audio (alleen voor films) afgespeeld.

- [Duur] kan alleen ingesteld worden wanneer [Uit] geselecteerd is als de [Effect] instelling.
- Tijdens het afspelen van een panoramafoto, is de instelling van [Duur] uitgeschakeld.

[Afspelen filteren]

De beelden worden geclassificeerd in alleen foto's, alleen video's of alleen 3D-foto's, enz. en afgespeeld.

Onderdeel	Instellingen
[Alleen foto's]	Er worden alleen foto's afgespeeld.
[Alleen bew. beeld]	Er worden alleen video's afgespeeld.
[3D-weergave]	Uw favoriete 3D-beelden worden afgespeeld. • Raadpleeg P134 voor de wijze van afspelen van [3D-weergave] beelden in 3D.
[Categorieselectie]	Deze functie biedt u de mogelijkheid beelden te zoeken per scènefunctie of andere categorieën (zoals [Portret], [Landschap] of [Nachtl.schap]) en beelden te sorteren naar elk van de categorieën. U kunt dan de beelden in elke categorie terugspelen. Raak de categorie aan die u wilt afspelen. • Alleen de categorie waarvoor beelden gevonden zijn, kan afgespeeld worden.
[Favorieten]	U kunt de foto's afspelen die u ingesteld heeft als [Favorieten] (P113).



■ Over de te sorteren categorieën

Er wordt als volgt gesorteerd als [Categorieselectie] ingesteld is.

	Opname-informatie bijv. scènefuncties
	[Gezicht herk.]*
	[Portret], [i-Portret], [Nachtportret], [i-Nachtportret], [Cosmet. modus], [Baby1]/[Baby2], [i-Baby]
	[Landschap], [i-Landschap], [Zonsonderg.], [i-Zonsonderg.], [Achter glas Mode], [Panorama-opname]
	[Nachtl.schap], [i-Nachtl.schap], [Nachtportret], [i-Nachtportret], [Nachtop. uit hand]
	[Sport]
	[Baby1]/[Baby2], [i-Baby]
	[Huisdier]
	[Voedsel]
	[Reisdatum]

* Afspelen door het beeld van de persoon die u wenst af te spelen te selecteren en aan te raken.

[Album afspelen]

Beelden die geregistreerd zijn op een album kunnen afgespeeld worden door de albums met [Mijn fotoalbum].

- Voor details over [Mijn fotoalbum], raadpleeg P106.

[Kalender]

U kunt beelden afbeelden per opnamedatum.

1 Raak [▲]/[▼] aan om de af te spelen maand te selecteren.

- Als er geen beelden tijdens een bepaalde maand zijn gemaakt, verschijnt deze maand niet.
- Raak [⊞] aan om het multi-afspeelscherm te selecteren.



2 Selecteer de datum die u wenst af te spelen en raak vervolgens [Inst.] aan.

3 Raak het beeld aan dat u wenst af te spelen.

- Raak [⊞] aan om terug te keren naar het zoekscherm van de kalender.



Aantekening

- De opnamedatum van het beeld die u op het scherm kiest wordt de gekozen datum als u eerst het kalenderscherm afbeeldt.
- Als er meerdere beelden zijn met dezelfde datum, verschijnt eerst de eerst gemaakte opname van die datum.
- U kunt de kalender weergeven van Januari 2000 tot December 2099.
- Als u de datum van de camera niet hebt ingesteld, is de opnamedatum ingesteld op 1 januari 2012.
- Als u opnamen maakt nadat u de reisbestemming hebt ingesteld in [Wereldtijd], worden deze opnamen afgebeeld met de data van de reisbestemming in de kalenderterugspeelfunctie.

Gebruik van het [Afspelen] Menu

U kunt foto's instellen die u naar websites kunt uploaden waar u ze met anderen kunt delen. U kunt de foto's bewerken, bijvoorbeeld bijsnijden, en u kunt ook de beveiliging van de opgenomen beelden instellen, enz.

- Met [Tekst afdr.], [Nw. rs.] of [Bijsnijden] wordt er een nieuw bewerkt beeld gecreëerd. Een nieuw beeld kan niet gecreëerd worden als er geen vrije ruimte is op het ingebouwde geheugen of de kaart, daarom raden we aan te controleren dat er vrije ruimte is en dan het beeld te bewerken.

[Uploadinstelling]

Het is mogelijk om op dit toestel de beelden in te stellen die u wilt uploaden naar de websites voor het delen van foto's (Facebook/YouTube).

- U kunt naar YouTube alleen bewegende beelden uploaden en zowel bewegende beelden als foto's naar Facebook.
- **Dit kan niet gedaan worden met de beelden die in het interne geheugen staan. Kopieer deze naar een kaart (P118) en voer vervolgens [Uploadinstelling] uit.**

1 Selecteer [Uploadinstelling] op het [Afspelen] menu. (P39)

2 Raak [Enkel] of [Multi] aan.

3 Selecteer de opname.

Instelling [Enkel]

Selecteer het beeld en raak [Inst.] aan.

- De instelling wordt gewist door [Annul] aan te raken.
- Verlaat het menu nadat het ingesteld is.



Instelling [Multi]

1 Raak het beeld aan dat u wilt uploaden (herhalen).

- Instelling zal geannuleerd worden door hetzelfde beeld opnieuw aan te raken.

2 Raak [Uitvoer.] aan.

- Het bevestigingsbeeldscherm wordt weergegeven. Het wordt uitgevoerd als [Ja] geselecteerd wordt. Verlaat het menu na de uitvoering.



■ Uploaden van beelden naar de websites waarin beelden met anderen gedeeld kunnen worden

Er zal automatisch een upload-tool "LUMIX Image Uploader", die deel uitmaakt van het toestel, naar de kaart gekopieerd worden als u [Uploadinstelling] instelt.

Voor het uploaden uit nadat u het toestel op een PC (P140) aangesloten heeft. Raadpleeg voor details P143.

■ Alle [Uploadinstelling] instellingen annuleren**1 Selecteer [Uploadinstelling] op het [Afspelen] menu.****2 Raak [Annul] aan.**

- Het bevestigingsbeeldscherm wordt weergegeven. Het wordt uitgevoerd als [Ja] geselecteerd wordt.
- Verlaat het menu na de uitvoering.

Aantekening

- De instelling is misschien niet mogelijk voor beelden die met andere toestellen opgenomen zijn.
- Het kan niet ingesteld worden met een kaart die kleiner is dan 512 MB.

[Mijn fotoalbum]

De foto's kunnen naar specifieke albums gekopieerd worden en u kunt uw favoriete foto's selectief opvragen.

Het registreren van foto's op de kaart door het album maakt het volgende mogelijk.

- Het afspelen van alleen de in albums geregistreerde beelden. ([Album afspelen])
- Alleen de beelden die geregistreerd in albums als diavoorstelling afspelen.

1 Selecteer [Mijn fotoalbum] in het [Afspelen]-menu. (P39)**2 Raak een beeld aan om het te registreren.**
(herhaal deze stap)

- Raak hetzelfde beeld opnieuw aan om de selectie te wissen.

3 Raak het beeld aan dat u geselecteerd heeft in stap 2 totdat de selectieframe opnieuw verschijnt en sleep deze naar het album waar u het wilt registreren.

- Er zijn drie soorten albums [MY1] [MY2] [MY3] beschikbaar voor registratie.
- Er kunnen tot 999 beelden geregistreerd worden in een enkel album.
- Er kunnen maximaal 50 beelden tegelijk geselecteerd worden.
- Verlaat het menu nadat het ingesteld is.

**Aantekening**

- Beelden in het interne geheugen kunnen niet geregistreerd worden in albums. Registreer ze nadat u ze naar kaarten gekopieerd heeft.
- Om het beeld te wissen dat met [Mijn fotoalbum] geregistreerd werd, wist u het uit [Album afspelen]. (Het oorspronkelijke beeld wordt niet gewist.)
- Video's kunnen niet geregistreerd worden in albums.
- Beelden die gemaakt zijn met andere apparatuur zouden niet in albums geregistreerd kunnen worden.

[Titel bew.]

U kunt tekst (commentaar) toevoegen aan beelden. Nadat er tekst geregistreerd is, kan het afgedrukt worden bij het printen m.b.v. [Tekst afdr.] (P108).

1 Selecteer [Titel bew.] op het [Afspelen] menu. (P39)

2 Raak [Enkel] of [Multi] aan.

3 Selecteer een beeld waaraan u tekst wilt toevoegen.

- [] wordt afgebeeld voor beelden met al geregistreerde titels.

Instelling [Enkel]

Selecteer een beeld en raak [Inst.] aan.

**Instelling [Multi]**

1 Raak een beeld aan (herhalen).

- De selectie zal geannuleerd worden door hetzelfde beeld opnieuw aan te raken.

2 Raak [Uitvoer.] aan.

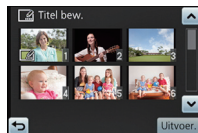

4 De tekst invoeren. (P74)

- Verlaat het menu nadat het ingesteld is.

Aantekening

- Om de titel te wissen, alle tekst in het scherm van tekstinvoer weghalen.
- U kunt teksten (commentaar) afdrukken m.b.v. de "PHOTOfunSTUDIO" bijbehorende software op de CD-ROM (meegeleverd).
- U kunt maximaal 50 opnamen gelijktijdig instellen met [Multi].
- [Titel bew.] kan niet gebruikt worden in de volgende gevallen:
 - Bewegende beelden
 - 3D-beelden
 - Beelden die opgenomen zijn met andere apparatuur

[Tekst afdr.]

U kunt de opnamedatum/tijd, naam, plaats, reisdatum of titel op de gemaakte beelden afdrukken.

1 Selecteer **[Tekst afdr.]** op het **[Afspelen]** menu. (P39)

2 Raak **[Enkel]** of **[Multi]** aan.

3 Selecteer een beeld dat u wilt afdrukken met tekst.

- wordt weergegeven op beelden waarop al een datum of tekst gestempeld zijn.

Instelling [Enkel]

Selecteer een beeld en raak **[Inst.]** aan.

**Instelling [Multi]**

1 Raak een beeld aan (herhalen).

- De selectie zal geannuleerd worden door hetzelfde beeld opnieuw aan te raken.

2 Raak **[Uitvoer.]** aan.

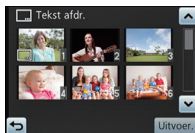

4 Raak **[Inst.]** aan.

5

Selecteer het informatie-onderdeel dat u wenst af te stempelen en raak vervolgens [OK]aan.

Onderdeel	Instellingsitem
[Opnamedatum]	<p>[Zndr tijd]: Druk het jaar, de maand en de datum af.</p> <p>[Met tijd]: Druk het jaar, de maand, de dag, het uur en de minuten af.</p> <p>[Uit]</p>
[Naam]	<p>[Gezichtsherkenning]: Drukt namen af die geregistreerd zijn in de naaminstellingen voor [Gezicht herk.].</p> <p>[Baby/Huisdieren]: Drukt namen af die geregistreerd staan in de naaminstellingen voor [Baby1]/[Baby2] of [Huisdier] in Scènefunctie.</p> <p>[Uit]</p>
[Locatie]	<p>[Aan]: Drukt de naam van de reisbestemming af die ingesteld is onder [Locatie].</p> <p>[Uit]</p>
[Reisdatum]	<p>[Aan]: Drukt de reisdatum af die ingesteld is onder [Reisdatum].</p> <p>[Uit]</p>
[Titel]	<p>[Aan]: De Titelinvoer in de [Titel bew.] zal afgedrukt worden.</p> <p>[Uit]</p>

6

Raak [] aan.

7

Raak [Uitvoer.] aan.

- Het bevestigingsbeeldscherm wordt weergegeven. Het wordt uitgevoerd als [Ja] geselecteerd wordt.
Verlaat het menu na de uitvoering.



Aantekening

- Wanneer u beelden afdrukt die bedrukt zijn met tekst, zal de datum over de bedrukte tekst heen afgedrukt worden als u het afdrukken van de datum specificeert bij de fotowinkel of op uw printer.
- U kunt tot 50 beelden tegelijkertijd instellen met [Multi].
- De beeldkwaliteit zou kunnen verslechteren wanneer de tekstafdruk uitgevoerd wordt.
- Afhankelijk van de printer die u gebruikt, kunnen sommige letters afgeknipt worden tijdens het printen. Controleer dit op voorhand.
- Wanneer er tekst op de 0,3M-beelden gedrukt is, is het moeilijk te lezen.
- Tekst en data kunnen niet afgedrukt worden op de beelden in de volgende gevallen.
 - Bewegende beelden
 - Beelden die gemaakt zijn in [Panorama-opname] in Scènefunctie
 - 3D-beelden
 - Beelden die gemaakt zijn zonder instelling van de klok en titel
 - Beelden met gestempelde datum of tekst
 - Beelden die opgenomen zijn met andere apparatuur

[Splits video]

De opgenomen video kan in twee delen gesplitst worden. Dit wordt aanbevolen wanneer u een deel dat u nodig heeft wilt afsplitsen van een deel dat u niet nodig heeft.

Eenmaal gesplitst kan het niet meer opgeroepen worden.

1 Selecteer **[Splits video]** op het **[Afspelen]** menu. **(P39)**

2 Selecteer de film die u wenst te splitsen en raak **[Inst.]** aan.

3 Raak **[▶/||]** aan op het punt van splitsing.

- De film wordt teruggespeeld vanaf hetzelfde punt waarop **[▶/||]** opnieuw wordt aangeraakt.
- Maak fijnafstellingen op de positie van de splitsing door aanraking van **[◀||]**/**[||▶]** terwijl de film gepauzeerd wordt.

4 Raak **[>⌂]** aan.

- Het bevestigingsbeeldscherm wordt weergegeven. Het wordt uitgevoerd als **[Ja]** geselecteerd wordt.
Verlaat het menu na de uitvoering.
- De video kan verloren gaan als de kaart of de accu weggenomen wordt terwijl de splitsing uitgevoerd wordt.

Aantekening

- **[Splits video]** wordt misschien niet uitgevoerd op video's die met andere apparatuur opgenomen zijn.
- De video's kunnen niet gesplitst worden op een punt vlakbij het begin of het einde van de video.
- Met **[MP4]** video's zal de volgorde van de beelden veranderd worden als een splitsing plaatsvindt.
Er wordt geadviseerd om deze films op te zoeken met gebruik van **[Kalender]** of **[Alleen bew. beeld]** in **[Afspelen filteren]**.
- Video's met een korte opnameduur kunnen niet gesplitst worden.

[Nw. rs.]

Om gemakkelijk posten naar webpagina's, bijlagen naar email enz. toe te laten, wordt de beeldresolutie (aantal pixels) gereduceerd.

1 Selecteer [Nw. rs.] op het [Afspelen] menu. (P39)

2 Raak [Enkel] of [Multi] aan.

3 Selecteer het beeld en de grootte.

Instelling [Enkel]

1 Selecteer het beeld en raak [Inst.] aan.

2 Raak het formaat aan dat u wilt veranderen en raak vervolgens [Inst.] aan.

- Het bevestigingsbeeldscherm wordt weergegeven. Het wordt uitgevoerd als [Ja] geselecteerd wordt. Verlaat het menu na de uitvoering.

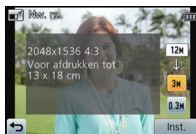

Instelling [Multi]

1 Selecteer de maat die u wilt veranderen en raak [OK] aan.

2 Raak een beeld aan (herhalen).

- De selectie zal geannuleerd worden door hetzelfde beeld opnieuw aan te raken.

3 Raak [Uitvoer.] aan.

- Het bevestigingsbeeldscherm wordt weergegeven. Het wordt uitgevoerd als [Ja] geselecteerd wordt. Verlaat het menu na de uitvoering.



 **Aantekening**

- U kunt tot 50 beelden tegelijkertijd instellen met [Multi].
- De beeldkwaliteit van het van nieuwe grootte voorziene beeld zal slechter worden.
- Het kan zijn dat u geen nieuw formaat kunt toekennen aan opnamen die met andere apparatuur gemaakt zijn.
- De volgende beelden kunnen geen nieuw formaat krijgen.
 - Bewegende beelden
 - Beelden die gemaakt zijn in [Panorama-opname] in Scènefunctie
 - 3D-beelden
 - Beelden met gedrukte datum of tekst

[Bijsnijden]

U kunt eerst uitvergroten en dan een belangrijk deel van de opname kiezen.

1 Selecteer **[Bijsnijden]** op het **[Afspelen]** menu. (P39)

2 Selecteer een beeld en raak vervolgens **[Inst.]** aan.

3 Selecteer de af te knippen delen.

Raak []aan: Vergroten

Raak [] aan: Verkleinen

Verslepen: Verplaatsen

4 Raak **[Inst.]** aan.

- Het bevestigingsbeeldscherm wordt weergegeven. Het wordt uitgevoerd als **[Ja]** geselecteerd wordt.
Verlaat het menu na de uitvoering.

 **Aantekening**

- De beeldkwaliteit van het geknipte beeld zal slechter worden.
- Opnamen die met andere apparatuur opgenomen zijn kunnen wellicht niet bijgewerkt worden.
- De volgende beelden kunnen niet geconcentreerd worden.
 - Bewegende beelden
 - Beelden die gemaakt zijn in **[Panorama-opname]** in **Scène**functie
 - 3D-beelden
 - Beelden met gedrukte datum of tekst
- Informatie m.b.t. de gezichtdetectie in het originele beeld zal niet gekopieerd worden naar beelden die **[Bijsnijden]** ondergaan hebben.

[Favorieten]

U kunt het volgende doen als er een markering toegevoegd is aan opnamen en deze ingesteld zijn als favorieten.

- Alleen afspelen van beelden die als favoriet ingesteld zijn. ([Favorieten] in [Afspelen filteren])
- De opnamen die ingesteld zijn als favorieten alleen als diavoorstelling afspelen.
- Alle foto's wissen die niet ingesteld zijn als favorieten. ([Alles wissen behalve Favoriet])

1 Selecteer [Favorieten] op het [Afspelen] menu. (P39)**2** Raak [Enkel] of [Multi] aan.**3** Selecteer de opname.**Instelling [Enkel]**

Selecteer het beeld en raak [Inst.] aan.

- De instelling wordt gewist door [Annul] aan te raken.
- Verlaat het menu nadat het ingesteld is.

**Instelling [Multi]**

Raak de beelden aan die u als favorieten wilt instellen.

- De instelling wordt geannuleerd door dezelfde foto nogmaals aan te raken.
- Verlaat het menu nadat het ingesteld is.

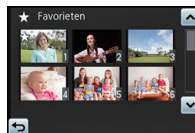
**■ Alle [Favorieten] instellingen annuleren****1** Selecteer [Favorieten] op het [Afspelen] menu.**2** Raak [Annul] aan.

- Het bevestigingsbeeldscherm wordt weergegeven. Het wordt uitgevoerd als [Ja] geselecteerd wordt.
- Verlaat het menu na de uitvoering.

Aantekening

- U kunt tot en met 999 beelden als favorieten instellen.
- Het kan zijn dat u opnamen die met andere apparatuur gemaakt zijn niet als favorieten in kunt stellen.

[Print inst.]

DPOF "Digital Print Order Format" is een systeem waarmee de gebruiker kan kiezen welke opnamen hij afdrukt, hoeveel exemplaren van elk beeld hij afdrukt en of de opnamedatum wel of niet afgedrukt moet worden met een DPOF-compatibele fotoprinter of fotograaf. Voor details raadpleegt u uw fotograaf.

Wanneer u beelden die op het ingebouwde geheugen staan af wenst te laten drukken door een fotograaf, dient u deze beelden naar een kaart (P118) te kopiëren en vervolgens de afdrukinstelling in te stellen.

1 Selecteer **[Print inst.]** op het **[Afspelen]** menu. (P39)

2 Raak **[Enkel]** of **[Multi]** aan.

3 Selecteer de opname.

Instelling [Enkel]

Selecteer het beeld en raak **[Inst.]** aan.

**Instelling [Multi]**

Raak het beeld aan dat u wenst af te drukken.



4 Raak **[^]**/**[v]** aan om het aantal afdrucken in te stellen en raak vervolgens **[Inst.]** aan om het in te stellen.

- Wanneer **[Multi]** geselecteerd is, stappen **3** en **4** voor elk beeld herhalen. (Het is niet mogelijk dezelfde instelling te gebruiken voor meerdere beelden.)
- Verlaat het menu nadat het ingesteld is.

■ Alle [Print inst.] instellingen annuleren

1 Selecteer [Print inst.] op het [Afspelen] menu.

2 Raak [Annul] aan.

- Het bevestigingsbeeldscherm wordt weergegeven. Het wordt uitgevoerd als [Ja] geselecteerd wordt.
Verlaat het menu na de uitvoering.

■ De datum afdrukken

Nadat het aantal afdrukken ingesteld is, stel het afdrukken met de opnamedatum dan in, of wis het, door [Datum] aan te raken.

- Afhankelijk van de foto of de printer, zou de datum niet afgedrukt kunnen worden zelfs als u instelt op het afdrukken van de datum. Voor verdere informatie raadpleegt u uw foto of de gebruiksaanwijzing van uw printer.
- De datum kan niet afgedrukt worden op beelden waarop een datum of tekst gestempeld is.

Aantekening

- Het aantal afdrukken kan ingesteld worden tussen 0 en 999.
- Afhankelijk van de printer kunnen de afdrukinstellingen van de datum van de printer voorrang krijgen, dus controleer dit als dat het geval is.
- Het zou niet mogelijk kunnen zijn de afdrukinstellingen te gebruiken met andere apparatuur. In dit geval, alle instellingen annuleren en de instellingen opnieuw instellen.
- [Print inst.] kan niet voor bewegende beelden ingesteld worden.
- Indien het bestand niet gebaseerd is op de DCF-standaard, kan de afdrukinstelling niet ingesteld worden.

[Beveiligen]

U kunt een beveiliging instellen voor opnamen waarvan u niet wilt dat ze per ongeluk gewist kunnen worden.

1 Selecteer **[Beveiligen]** op het **[Afspelen]** menu. (P39)

2 Raak **[Enkel]** of **[Multi]** aan.

3 Selecteer de opname.

Instelling [Enkel]

Selecteer het beeld en raak **[Inst.]** aan.

- De instelling wordt gewist door **[Annul]** aan te raken.
- Verlaat het menu nadat het ingesteld is.

**Instelling [Multi]**

Raak het beeld aan dat u wilt beveiligen.

- De instelling wordt geannuleerd door dezelfde foto nogmaals aan te raken.
- Verlaat het menu nadat het ingesteld is.

**■ Alle instellingen [Beveiligen] annuleren**

1 Selecteer **[Beveiligen]** op het **[Afspelen]** menu.

2 Raak **[Annul]** aan.

- Het bevestigingsbeeldscherm wordt weergegeven. Het wordt uitgevoerd als **[Ja]** geselecteerd wordt.
- Verlaat het menu na de uitvoering.

Aantekening

- De beveiliging werkt eventueel niet op andere apparatuur.
- Zelfs als u opnamen in het ingebouwde geheugen of op een kaart beveiligt, zullen ze gewist worden als het ingebouwde geheugen of de kaart geformatteerd wordt.
- Zelfs als u beelden niet beveiligt op een kaart, kunnen deze niet gewist worden wanneer de Schrijfbeveiligingschakelaar van de kaart ingesteld staat op **[LOCK]**.

[Gez.herk. bew.]

U kunt de informatie m.b.t. de Gezichtsdetectie wissen of veranderen voor het geselecteerde beeld.

- 1** Selecteer **[Gez.herk. bew.]** op het **[Afspelen]** menu. **(P39)**
- 2** Raak **[Vervangen]** of **[Annul]** aan.
- 3** Selecteer een beeld en raak vervolgens **[Inst.]** aan.
- 4** Raak de naam van de persoon aan die u wenst te bewerken.
- 5** **(Wanneer [Vervangen] geselecteerd is) Raak de te vervangen persoon aan.**

- Het bevestigingsbeeldscherm wordt weergegeven. Het wordt uitgevoerd als [Ja] geselecteerd wordt.
Verlaat het menu na de uitvoering.

 **Aantekening**

- Gewiste informatie m.b.t. de [Gezicht herk.] kan niet hersteld worden.
- Wanneer alle informatie van de Gezichtsdetectie in een beeld geannuleerd is, zal het beeld niet onderverdeeld worden m.b.v. de Gezichtsdetectie in [Categorieselectie] in [Afspelen filteren].
- U kunt de informatie van de Gezichtsdetectie van beschermde beelden niet bewerken.

[Kopie]

U kunt gegevens van beelden van het intern geheugen naar een kaart kopiëren of van een kaart naar het intern geheugen.

1 Selecteer [Kopie] op het [Afspelen] menu. (P39)**2 Raak de kopieerbestemming aan.**

[IN -> SD]: Alle beeldgegevens die in het ingebouwde geheugen zijn opgeslagen, worden in één keer gekopieerd op de kaart.

[SD -> IN]: Er wordt één beeld tegelijk gekopieerd van de kaart naar het ingebouwde geheugen.

Selecteer een beeld en raak vervolgens [Inst.] aan.

- Het bevestigingsbeeldscherm wordt weergegeven. Het wordt uitgevoerd als [Ja] geselecteerd wordt.
Verlaat het menu na de uitvoering.
- Het toestel niet op geen enkel moment uitschakelen tijdens het kopieerproces.

Aantekening

- Als een beeld met dezelfde naam (mapnummer/bestandnummer) als het in de kopieerbestemming te kopiëren beeld bestaat, wanneer [IN -> SD] geselecteerd is, zal een nieuwe map gecreëerd worden voordat het beeld gekopieerd wordt.
Als een beeld met dezelfde naam (mapnummer/bestandnummer) als het in de kopieerbestemming te kopiëren beeld bestaat, wanneer [SD -> IN] geselecteerd is, zal dat beeld niet gekopieerd worden.
- Het kan even duren om de gegevens te kopiëren.
- [Print inst.], [Beveiligen] of [Favorieten] instellingen zullen niet gekopieerd worden. Voer de instellingen opnieuw uit nadat het kopiëren voltooid is.
- Bewegend beeld opgenomen in [AVCHD] kan niet gekopieerd worden.

Toepassen van schoonheids- en make-ueffecten ([Schoonheidseff.])

U kunt de indruk die uw opgenomen onderwerpen maken veranderen door de gezichtscontouren te definiëren en de huid zachter te doen lijken met het schoonheidsbehandeling-effect en door oogmake-up toe te voegen en de wangen te kleuren met het make-ueffect.

- De bewerkte beelden worden opnieuw gegenereerd. Wees er dus zeker van dat u genoeg ruimte heeft op het intern geheugen of de kaart. Houd u er ook rekening mee dat bewerken niet mogelijk zal zijn als de schakelaar van de schrijfbeveiliging van de kaart op de [LOCK]-stand staat.

1 Selecteer een foto en raak [] aan.









2 Raak [Schoonheidseff.] aan.

3 Raak het gezicht van de te bewerken persoon aan.









- Er kan slechts één persoon met een pijl geselecteerd worden.

4 Selecteer de retoucheericoon en raak het betreffende onderdeel aan.



 [Esthetisch effect] Onderdeel	Beschrijving van instellingen
 ((Gave huid))	Reduceert vlekken en dofheid van de huid terwijl de stralendheid naar buiten gebracht wordt.
 ((Glansverwijdering))	Glimmende zones van de huid worden iets matter gemaakt.
 ((Wit maken))	De ogen en tanden worden witter en dus mooier gemaakt.
 ((Contourcorrectie))	Gezichtslijnen worden aangescherpt.
 ((Nadruk op ogen))	De ogen worden groter en duidelijker gemaakt.

 [Foundation] Onderdeel	Beschrijving van instellingen
	Stelt de huidskleur in.

 [Make-ueffect] Onderdeel	Beschrijving van instellingen
 ((NATUURLIJK))	Versterkt de zachtheid door gebruik van oogmake-ueffecten en door de wangen zacht en rond te maken met roze als belangrijkste kleurtoon.
 ((SMOKEY))	Verhoogt de koele schoonheid met oogmake-ueffecten door grijs/zwart als belangrijkste kleurtoon te gebruiken.
 ((GLAMOUR))	Verstrekt dames een chique look door de huidskleur met bruine en beige kleurtonen af te zwakken.
 ((OPGEWEKT))	Versterkt een gelukkige en opgeruimde blik met gebruik van frisse make-ueffecten met groene en oranje kleurtonen.
 ((Details))	Ieder van de volgende onderdelen kan geselecteerd en ingesteld worden.
 ((Lipstickkleur))	De kleur van de lippen wordt afgesteld om de textuur ervan te benadrukken.
 ((Rougekleur))	Benadrukt de gezichtsstructuur door selectie van vorm en kleur.
 ((Oogschaduw))	Verhoogt de adembenemende look door kleurselectie.

 [Glimlach] Onderdeel	Beschrijving van instellingen
	Geeft het onderwerp een glimlach.

5 Stel het gewenste effect in.

- Raak wanneer u [Glimlach] geselecteerd heeft [ON] aan om het in te stellen.
- Om verder te gaan met het toevoegen van verschillende effecten, herhaalt u de stappen 4 en 5.
- Nadat de bewerking van de foto klaar is, raakt u [OK] aan. Door op het bevestigingsbeeldscherm [Ja] te selecteren wordt de foto voor en na de bewerking weergegeven.



6 Raak [OK] aan.

- Als verschillende personen met pijlen toegevoegd zijn, kunt u nu de volgende persoon bewerken. Herhaal de stappen 3, 4 en 5. Om de bewerking van een of meer personen met pijlen af te maken, raakt u [Opsl.] aan.
- Reeds bewerkte personen kunnen niet opnieuw bewerkt worden. Als u opnieuw wilt bewerken, sla het beeld dan eens op en ga dan terug om de persoon opnieuw te selecteren.
- Het bevestigingsscherm wordt afgebeeld. Dit gebeurt wanneer [Ja] geselecteerd wordt.

Aantekening

- De helderheid en kleur van beelden die u controleert voordat u ze opslaat kan verschillen van het daadwerkelijke beeld dat opgeslagen wordt.
- [Schoonheidseff.] kan niet gebruikt worden voor foto's die gemaakt zijn met [Panorama-opname] in de scènemodus, voor 3D-beelden of voor films.
- [Schoonheidseff.] zou niet uitgevoerd kunnen worden op foto's die met andere apparatuur gemaakt zijn.
- Bedoelde herbewerking zou niet mogelijk kunnen zijn wanneer de gezichtsopsporing niet juist uitgevoerd is.
- Als iemand op de foto een bril draagt, kan het zijn dat het niet mogelijk is het retoucheren naar wens uit te voeren.
- Als een foto helder is doordat licht teruggekaatst wordt door een flitser of de zon, kan het zijn dat het effect van het retoucheren minder uitgesproken is.
- Om beelden te maken die goed zijn voor [Schoonheidseff.]:
 - Opnemen van een breed vooraanzicht van het gezicht
 - Voorkom beelden te maken op heel donkere plekken
 - Neem het deel dat u wenst te retoucheren duidelijk op
- Reallusion is een handelsmerk van Reallusion Inc.



U kunt uw favoriete retoucheerinstellingen registreren (My Beauty-instelling)

U kunt tot 3 reeksen retoucheerinstellingen registreren.

- Stel de retoucheerinstellingen in zoals u ze wilt registreren.

1 Raak [Geheugen] aan in stap 6 op P121.

2 Raak de registratiebestemmingen aan ([Mijn schoonheid 1], [Mijn schoonheid 2] of [Mijn schoonheid 3]).

- De retoucheerinstellingen zijn geregistreerd en de procedure keert terug naar stap 6 op P121.





Aantekening

- De [Glimlach]-instelling kan niet geregistreerd worden.

■ Gebruik van de "My Beauty-instelling" die u geregistreerd heeft

1 Raak [] aan in stap 4 op P119.

- [] zal alleen weergegeven worden als de My Beauty-voorkeuren geregistreerd zijn.
- Het bevestigingsbeeldscherm wordt weergegeven. Door [Ja] te selecteren wordt het mogelijk de geregistreerde My Beauty-instellingen te selecteren.

2 Raak [] aan.

3 Raak [] ([Mijn schoonheid 1]), [] ([Mijn schoonheid 2]) of [] ([Mijn schoonheid 3]) aan.

- De geregistreerde instellingen kunnen veranderd worden door aanraking van [Wijzig]. Selecteer [Ja], verander de instelling door de procedure van de stappen 4 en 5 op P119 te volgen en raak [OK] aan. (Voer de registratieprocedure opnieuw uit om de veranderde inhoud als een My Beauty-instelling te registreren.)
- De waarden van [Glimlach] kunnen ingesteld worden.
- Nadat de bewerking van de foto klaar is, raakt u [OK] aan. Door op het bevestigingsbeeldscherm [Ja] te selecteren wordt de foto voor en na de bewerking weergegeven.

4 Raak [OK] aan.

- Als verschillende personen met pijlen toegevoegd zijn, kunt u nu de volgende persoon bewerken. Om de bewerking van een of meer personen met pijlen af te maken, raakt u [Opsl.] aan.
- Het bevestigingsscherm wordt afgebeeld. Dit gebeurt wanneer [Ja] geselecteerd wordt.

Toevoegen van beeldeffecten ([Artistieke retouche])

U kunt effecten aan de opgenomen beelden toevoegen en de vibratie en helderheid naar goeddunken veranderen.

- De bewerkte beelden worden opnieuw gegenereerd. Wees er dus zeker van dat u genoeg ruimte heeft op het intern geheugen of de kaart. Houd u er ook rekening mee dat bewerken niet mogelijk zal zijn als de schakelaar van de schrijfbeveiliging van de kaart op de [LOCK]-stand staat.

1 Selecteer een foto en raak [] aan.



2 Raak [Artistieke retouche] aan.

- Lees het volgende voor de nu volgende handelingen.

Aantekening

- [Artistieke retouche] kan niet gebruikt worden voor foto's die gemaakt zijn met [Panorama-opname] in de scènemodus, voor 3D-beelden of voor films.
- [Artistieke retouche] zou niet uitgevoerd kunnen worden op beelden die met andere apparatuur gemaakt zijn.

[Scherptediepte-effect]

Maakt de achtergrond wazig en doet het onderwerp uitkomen.

- 3** Raak [Scherptediepte-effect] aan.
- 4** Raak het deel aan waarvan u wilt dat het tegen de achtergrond afsteekt.
- 5** Versleep de schuifbalk aan om het formaat van het uitstaande deel te veranderen.
- 6** Raak [OK] aan.
 - Het bevestigingsscherm wordt afgebeeld. Dit gebeurt wanneer [Ja] geselecteerd wordt.

[Creatieve retouche]

Voeg een effect toe om een opvallende foto te maken.

3 Raak [Creatieve retouche] aan.**4 Raak het item aan.**

- Er kan van pagina veranderd worden door [**^**]/[**v**] aan te raken.
- Als [Speelgoedcam.effect] geselecteerd is, kunt u tussen koele, standaard en warme kleuren kiezen door de kleuriconen aan te raken.

Onderdeel	Effect
[Expressief]	Dit is een pop art-stijl beeldeffect dat de kleur benadrukt.
[Retro]	Dit is een zacht beeldeffect dat de er voor zorgt dat de foto er aangetast uitziet.
[Overbelichting]	Dit effect verheldert het beeld in zijn geheel en creëert een zachte en lichte gloed.
[Dynamisch zwart/wit]	Dit effect veroorzaakt een krachtig, eenkleurig beeld door verhoging van het contrast.
[Speelgoedcam.effect]	Dit effect produceert vignettering en doet het beeld dus eruit zien alsof het met een speelgoedtoestel genomen is.
[Zachte focus]	Dit effect voegt een lichte waas aan het gehele beeld toe om een zachte atmosfeer te veroorzaken.

5 Raak [OK] aan.



- Het bevestigingsscherm wordt afgebeeld. Dit gebeurt wanneer [Ja] geselecteerd wordt.

[Kleur/helderheid]

U kunt de verzadiging en de helderheid van het beeld modifieren.

3 Raak [Kleur/helderheid] aan.

4 Raak het item aan.

Onderdeel	Beschrijving van instellingen
 ([Kleur])	De verzadiging kan veranderd worden.
 ([Helderheid])	De helderheid kan veranderd worden.

5 Sleep de schuifbalk aan om de effecten in te stellen.

- De effecten van verzadiging en helderheid kunnen gelijktijdig ingesteld worden.

6 Raak [OK] aan.

- Het bevestigingsscherm wordt afgebeeld. Dit gebeurt wanneer [Ja] geselecteerd wordt.

Verbetering van de visuele kwaliteit door aanraking van een knop ([Auto retouche])

Hiermee kan de balans tussen levendigheid en helderheid van de gemaakte foto automatisch ingesteld worden.

- De bewerkte beelden worden opnieuw gegenereerd. Wees er dus zeker van dat u genoeg ruimte heeft op het intern geheugen of de kaart. Houd u er ook rekening mee dat bewerken niet mogelijk zal zijn als de schakelaar van de schrijfbeveiliging van de kaart op de [LOCK]-stand staat.



- * Deze beelden zijn voorbeelden van dit effect.

1 Selecteer een foto en raak [] aan.



2 Raak [Auto retouche] aan.

3 Selecteer [ON] en raak [OK] aan.

- Het bevestigingsscherm wordt afgebeeld. Dit gebeurt wanneer [Ja] geselecteerd wordt.

Aantekening

- Al naargelang het beeld kan beeldruis versterkt worden door [Auto retouche].
- Effecten kunnen moeilijk te zien zijn afhankelijk van het beeld.
- Het is misschien niet mogelijk om [Auto retouche] toe te passen op beelden die al eens getoucheerd zijn.
- [Auto retouche] zou niet uitgevoerd kunnen worden op foto's die met andere apparatuur gemaakt zijn.
- [Auto retouche] is in de volgende gevallen niet mogelijk:
 - Bewegende beelden
 - 3D-beelden
 - Beelden opgenomen met [Panorama-opname] en [Foto frame] in de scènemodus
 - Beelden die verwerkt worden met gebruik van [Stempel]

Stempelen van beelden[Stempel]

Breng je favoriete stempels op de foto's aan, met inbegrip van hartjes en sterren.

- De bewerkte beelden worden opnieuw gegenereerd. Wees er dus zeker van dat u genoeg ruimte heeft op het intern geheugen of de kaart. Houd u er ook rekening mee dat bewerken niet mogelijk zal zijn als de schakelaar van de schrijfbeveiliging van de kaart op de [LOCK]-stand staat.

- 1** Selecteer een foto en raak [] aan.



- 2** Raak [Stempel] aan.

- 3** Raak de positie aan waarop u het stempel wilt aanbrengen.

- Er kunnen tot 10 stempels tegelijk aangebracht worden.



- 4** Als de beeldbewerking klaar is, raakt u [OK] aan.

- 5** Raak [OK] aan.

- Het bevestigingsscherm wordt afgebeeld. Dit gebeurt wanneer [Ja] geselecteerd wordt.
- De opnamegrootte is vastgesteld op 5M (4:3), 4,5M (3:2), 3,5M (16:9) of 3,5M (1:1).

■ Veranderen of verwijderen van stempels

Raak onderstaande icoon aan om een stempel te veranderen of te verwijderen.

Onderdeel	Beschrijving van instellingen
[]/[]. • Er kan van pagina veranderd worden door []/[] aan te raken. 	
[]	<ul style="list-style-type: none"> • Hierdoor wordt de handeling die er onmiddellijk aan voorafgaat, ongedaan gemaakt.

Aantekening

- [Stempel] kan niet gebruikt worden voor foto's die gemaakt zijn met [Panorama-opname] in de scènemodus, voor 3D-beelden of voor films.
- Als u een stempel aanbrengt op een foto die kleiner is dan 3M, kan de beeldkwaliteit verslechteren.
- Wanneer u een foto bestempelt die verticaal genomen was, wordt deze horizontaal afgebeeld.

Beelden terugspelen op een TV-scherm

Beelden die met dit toestel gemaakt zijn, kunnen op een TV afgespeeld worden.

Vorbereiding: Schakel het toestel en de televisie uit.

- Bevestig de aansluitingen op uw TV en gebruik een kabel die daarmee compatibel is. De beeldkwaliteit kan variëren al naargelang de gebruikte aansluitingen.

- 1 Hoge kwaliteit
- 2 HDMI aansluiting
- 3 Video aansluiting

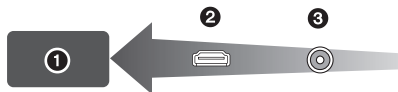

1 Sluit het toestel en de TV op elkaar aan.

- Controleer de richting van de aansluitingen en recht erin steken/eruit halen terwijl u de stekker vasthoudt. (Anders kan door een vervorming van het aansluitpunt, bij schuin of verkeerd inbrengen, een slechte werking ontstaan).

Aansluiten met een HDMI-minikabel (optioneel)

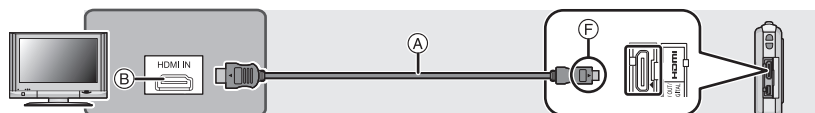

- Gebruik altijd een originele Panasonic HDMI-minikabel (RP-CDHM15, RP-CDHM30: optioneel).
- Onderdeelnummers: RP-CDHM15 (1,5 m), RP-CDHM30 (3,0 m)
- Het geluid zal afgespeeld worden als stereo.
- Het beeld verschijnt niet op de LCD-monitor.
 - Als [VIERA link] op [Uit] staat: De aanraakiconen voor de bediening worden weergegeven.
 - Als [VIERA link] op [Aan] staat: De aanraakiconen voor de bediening worden niet weergegeven.
- Sommige afspeelfuncties zijn beperkt.
- [Afspelen] menu en [Set-up] menu kunnen niet gebruikt worden.
- [Schoonheidseff.]/[Artistieke retouche]/[Auto retouche]/[Stempel] kan niet gebruikt worden.
- Raadpleeg voor meer details over het afspelen van VIERA Link (HDMI) [P132](#).

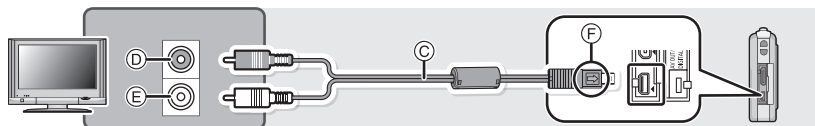
Aansluiten met een AV-kabel (optioneel)

- Gebruik altijd een originele AV-kabel van Panasonic (DMW-AVC1: optioneel).
- Controleer [TV-aspect]. (P49)
- Het geluid zal afgespeeld worden in mono.

- (A) HDMI-minikabel (optioneel)
- (B) HDMI-aansluiting
- (C) AV-kabel (optioneel)
- (D) Geel: naar de videoinputaansluiting
- (E) Wit: naar de geluidsinputaansluiting
- (F) De markeringen uitlijnen en erin doen.

2 Schakel de TV in en selecteer de ingang die bij de gebruikte aansluiting past.

3 Schakel het toestel in en stel deze in op de afspeelmodus.

Aantekening

- Afhankelijk van de [Fotoresolutie], zouden er zwarte randen afgebeeld kunnen worden boven en onderaan of links en rechts van de beelden.
- Verander het beeldscherm op uw TV als het beeld met afgesneden boven- of onderkant weergegeven wordt.
- Uitgave van de HDMI-minikabel (optioneel) heeft prioriteit wanneer zowel de AV-kabel (optioneel) en de HDMI-minikabel (optioneel) aangesloten zijn.
- De aansluiting met de USB-aansluitkabel (bijgeleverd) zal voorrang hebben als u de USB-aansluitkabel (bijgeleverd) gelijk met de HDMI-minikabel (optioneel) aansluit.
- Als u een beeld verticaal terugspeelt, kan het wazig zijn.
- Wanneer er beelden afgebeeld worden, zouden deze niet juist afgebeeld kunnen worden afhankelijk van het type TV.
- U kunt opnamen bekijken op TV's in andere landen of plaatsen met een NTSC of PAL-systeem als u [Video uit] in het [Set-up] menu instelt.
- Er wordt geen geluid uitgegeven vanuit de luidsprekers van de camera.
- De gebruiksaanwijzing van de TV lezen.

De gemaakte stilstaande beelden kunnen afgespeeld worden op een TV met een SD-geheugenkaartleuf.

- Afhankelijk van het TV-model kunnen de opnamen misschien niet afgespeeld worden op het hele scherm.
- Bewegende beelden die opgenomen zijn in [AVCHD] kunnen afgespeeld worden op televisies van Panasonic (VIERA) met het merkteken met het AVCHD-logo.
- In bepaalde omstandigheden kunnen panoramabeelden niet afgespeeld worden. Tevens zou het zelfdoorlopen-afspelen van panoramabeelden niet kunnen werken.
- Voor kaarten die compatibel zijn met afspelen, raadpleegt u de handleiding van de TV.

Gebruik van VIERA Link (HDMI)

Wat is VIERA Link (HDMI) (HDAVI Control™)?

- Met deze functie kunt u met behulp van de afstandsbediening voor de Panasonic-TV eenvoudige handelingen uitvoeren wanneer dit toestel met behulp van een HDMI-minikabel (optioneel) voor automatisch gekoppelde handelingen is aangesloten op het VIERA Link-compatibele apparaat. (Niet alle handelingen zijn mogelijk.)
- VIERA Link is een unieke Panasonic-functie die met behulp van de HDMI CEC (Consumer Electronics Control)-standaard is afgeleid van een HDMI-besturingsfunctie. Gekoppelde handelingen met HDMI CEC-compatibele apparaten van andere fabrikanten worden niet gegarandeerd. Als u apparaten van andere fabrikanten die compatibel zijn met VIERA Link gebruikt, raadpleeg dan de gebruiksaanwijzing voor de respectieve apparaten.
- Dit apparaat is compatibel met VIERA Link Ver.5. VIERA Link Ver.5 is de nieuwste Panasonic versie en is ook compatibel met de bestaande Panasonic VIERA Link inrichtingen. (Vanaf november 2011)

Vorbereiding: Zet [VIERA link] op [Aan]. (P49)

1 Dit apparaat verbinden aan een Panasonic TV die compatibel is met VIERA Link met een HDMI minikabel (optioneel) (P130).

2 Schakel het toestel in en stel deze in op de Afspeelfunctie.

3 Ga te werk met de afstandbediening voor de TV.

- Ga te werk door te verwijzen naar de bedieningsiconen die op het scherm afgebeeld worden.

Aantekening

- Om de audio van films af te spelen, zet u [Geluid] in het instellingscherm van de Diavoorstelling op [Auto] of [Audio].
- Als de TV over twee of meer HDMI-ingangsaansluitingen beschikt, wordt aangeraden dit toestel niet aan te sluiten op de HDMI1-aansluiting maar op een andere HDMI-aansluiting.
- De bediening op dit toestel zal beperkt zijn.

■ Andere gekoppelde handelingen

Het toestel uitzetten:

Als u de TV uitzet met behulp van de afstandsbediening voor de TV, gaat dit toestel ook uit.

Automatische ingangsschakeling:

- Als u een verbinding maakt met een HDMI minikabel en vervolgens de stroom op dit apparaat aanzet en dan op [▶] drukt, schakelt het inputkanaal op de TV automatisch naar het scherm van dit apparaat. Als de stroom van de TV in stand-by staat, zal deze automatisch aangaan (als [Set] geselecteerd is voor de instelling van de TV [Power on link] instelling).
- Afhankelijk van de HDMI-aansluiting op de TV, wisselt het ingangskanaal mogelijk niet automatisch. Wissel het ingangskanaal in dat geval met behulp van de afstandsbediening voor de TV. (Voor meer informatie over het wisselen van de input, lees de gebruiksaanwijzing voor de TV.)
- Ga naar pagina 168 als VIERA Link niet goed werkt.



Aantekening

- Als u niet zeker weet of de TV die u gebruikt compatibel is met VIERA Link, leest u dan de gebruiksaanwijzing van de TV.
- Welke tussen het toestel en een Panasonic-TV gekoppelde handelingen beschikbaar zijn, is afhankelijk van het type Panasonic TV, zelfs als zij compatibel zijn met VIERA Link. Raadpleeg de gebruiksaanwijzing van de TV voor meer informatie over de handelingen op de TV die worden ondersteund.
- Bediening is niet mogelijk met een kabel die niet voldoet aan de HDMI-standaard.
- Gebruik altijd een originele Panasonic HDMI minikabel (RP-CDHM15, RP-CDHM30: optioneel).
Onderdeelnummers: RP-CDHM15 (1,5 m), RP-CDHM30 (3,0 m)

Afspelen van 3D-beelden

Sluit het toestel aan op een televisie die compatibel is met 3D, speel de in 3D opgenomen beelden af en geniet van de extra effecten van de 3D-beelden.

Het is ook mogelijk om de in 3D opgenomen beelden af te spelen door een SD-kaart in de 3D-compatibele televisie, die een kaartsleuf heeft, te plaatsen.

Voor recente informatie over de apparatuur die 3D-beelden kan afspelen die met dit toestel opgenomen zijn, kunt u onderstaande ondersteunende site raadplegen.

<http://panasonic.jp/support/global/cs/dsc/> (Deze site is alleen in het Engels.)

Vorbereiding: Zet [3D-weergave] op [3D]. (P50)

Sluit het toestel met de HDMI-minikabel aan op een 3D-compatibele televisie en laat het afspelbeeldscherm weergeven. (P130)

- Wanneer [VIERA link] (P49) op [Aan] gezet wordt en het toestel aangesloten wordt op een TV die VIERA Link ondersteunt, zal automatisch naar de input van de TV geschakeld worden en zal het afspeelscherm afgebeeld worden. Raadpleeg P132 voor details.
- Voor de in 3D opgenomen beelden zal bij het afspelen [3D] op het thumbnail-display weergegeven worden.

■ Afspelen als een 3D-diavoorstelling door alleen de in 3D opgenomen foto's te selecteren

Selecteer [3D-weergave] in [Diashow] in de [Afspeelfunctie]. (P101)

■ Afspelen in 3D door alleen de in 3D opgenomen foto's te selecteren

Selecteer [3D-weergave] in [Afspelen filteren] in de [Afspeelfunctie]. (P103)

■ Omschakelen van de afspeelmethode voor in 3D opgenomen foto's

1 Selecteer de in 3D opgenomen foto.

2 Selecteer [2D/3D-inst.] in het [Afspeelfunctie]-menu. (P100)

- De afspeelmethode zal naar 3D schakelen als het in 2D (conventioneel beeld) afgespeeld wordt.
- Als u zich moe, ongemakkelijk of op een andere manier niet gewoon voelt terwijl u naar 3D-beelden kijkt, stel dan opnieuw 2D in.



Aantekening

- Als het beeld niet geschikt is om in 3D bekeken te worden (te grote ongelijkheid, enz.)
 - [Diashow]:
Het beeld wordt in 2D afgespeeld.
 - [Afspelen filteren]:
Het bevestigingsbeeldscherm wordt weergegeven. Kies of u het beeld al dan niet in 3D wilt afspelen.
- Het kan zijn dat 2 beelden naast elkaar weergegeven worden als een 3D-beeld op een TV afgespeeld wordt die niet compatibel is met 3D.
- Als een in 3D opgenomen beeld op de LCD-monitor van dit toestel weergegeven wordt, wordt het in 2D afgespeeld (conventioneel beeld).
- Er zal enkele seconden lang een zwart beeldscherm weergegeven worden als u tussen 3D-beelden en 2D-beelden heen en weer schakelt.
- Als u een thumbnail van een 3D-beeld selecteert, kan het enkele seconden duren voordat het afspelen van start gaat. Na het afspelen kan het enkele seconden duren voordat de thumbnail-weergave opnieuw verschijnt.
- Als u 3D-beelden bekijkt, kunnen uw ogen moe worden als u zich te dichtbij het televisiescherm bevindt.
- Als uw televisie niet naar een 3D-beeld schakelt, verricht dan de benodigde instellingen op uw televisie (Raadpleeg voor details de handleiding van de televisie.)
- Er kunnen geen foto's gewist worden als 3D-beelden afgespeeld worden. Het [Set-up] menu, het [Afspelen] menu en de playback-zoomfuncties kunnen niet gebruikt worden.
- 3D-beelden kunnen op uw computer of op apparatuur van Panasonic bewaard worden. (P136)

Opslaan van de opgenomen stilstaande beelden en bewegende beelden

Methoden om stilstaande en bewegende beelden te exporteren naar andere apparatuur zullen variëren afhankelijk van het bestandsformaat (JPEG, MPO, AVCHD, of MP4). Hier volgen enige suggesties.

Kopiëren door de SD-kaart in de recorder te plaatsen

Inrichtingen van Panasonic die compatibel zijn met het respectievelijke bestandsformaat (zoals een Blu-ray Disc recorder) kunnen gebruikt worden om de beelden te kopiëren.

Voor details over compatibele inrichtingen, de ondersteuningsites hieronder raadplegen.

<http://panasonic.jp/support/global/cs/dsc/>

(Deze site is alleen in het Engels.)

* Bepaalde compatibele inrichtingen zouden niet in bepaalde landen en regio's te koop kunnen zijn.

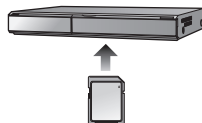

- Zie de handleiding van de recorder voor details over het kopiëren en het afspelen.

Kopieer het afbeeldbeeld m.b.v. een AV-kabel

Kopiëren van beelden, die met dit toestel afgespeeld worden, naar Blu-ray disks, DVD disks, harde schijven of video's, met gebruik van een Blu-ray Disk Recorder, een DVD recorder of een video.

Dit kan afgespeeld worden met apparatuur dat niet compatibel is met hoge definitie, daarom is het handig voor het uitdelen van kopieën. Het beeld zal deze keer standaard kwaliteit zijn i.p.v. een hoge definitie.

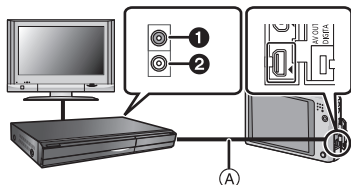

- 1** Geel: naar de videoinputaansluiting
- 2** Wit: naar de geluidsinputaansluiting
- A** AV-kabel (optioneel)

- 1** Sluit dit toestel met een AV-kabel (optioneel) aan op de opname-apparatuur.
- 2** Start het afspelen van dit apparaat.
- 3** Start de opname op de opnameapparatuur.

- Wanneer het opnemen (kopieëren) eindigt, het afspelen op dit apparaat stoppen na het stoppen van het opnemen in de opnameapparatuur.

Aantekening

- Wanneer u bewegende beelden afspeelt op een 4:3 aspectratio-TV, moet u [TV-aspect] (P49) op dit apparaat instellen op [4:3] voordat u een kopie start. Het beeld zal verticaal lang zijn als u bewegende beelden die gekopieerd zijn met [16:9] instelling op een [4:3] aspect-TV afspeelt.
- Afgebeelde aanraakiconen, enz. worden ook opgenomen.
- Zie de instructiehandleiding van de opnameapparatuur voor de details over het kopiëren en het afspelen.

Kopiëren naar een PC met gebruik van "PHOTOfunSTUDIO"

De software "PHOTOfunSTUDIO" op de CD-ROM (bijgeleverd) kan gebruikt worden om alle foto's en video's die met de camera gemaakt zijn op uw computer op te slaan in de verschillende formaten ervan.



1 Installeer "PHOTOfunSTUDIO" op de PC.

- Lees de afzonderlijke "Basisgebruiksaanwijzing" voor meer informatie over de software die op de (bijgeleverde) CD-ROM staat en hoe deze te installeren.

2 Sluit het toestel aan op de PC.

- Voor details over hoe de camera aan te sluiten, raadpleeg "Het verkrijgen van stilstaande beelden en [MP4] bewegende beelden (behalve [AVCHD] bewegende beelden)" (P140).

3 Kopieer de beelden naar de PC met gebruik van "PHOTOfunSTUDIO".

- Raadpleeg voor details de handleiding van "PHOTOfunSTUDIO" (PDF).

Aantekening

- De bestanden of mappen in Windows Explorer niet wissen of verplaatsen. Als u de beelden in "PHOTOfunSTUDIO" bekijkt, zult u niet in staat zijn ze af te spelen of te bewerken.

Aansluiting op de PC

U kunt de beelden in het toestel naar een PC overbrengen door het toestel op een PC aan te sluiten.

- Sommige PC's kunnen direct van de kaart lezen die uit de camera gehaald is. Voor details, zie de handleiding raadplegen van uw PC.
- **Als de computer die gebruikt wordt geen SDXC-geheugenkaarten ondersteunt, kan er een bericht verschijnen dat u uitnodigt tot het formatteren. (Als u hiermee instemt, zullen de gemaakte beelden gewist worden, kiest u dus niet voor formatteren.) Als de kaart niet herkend wordt, gelieve verwijzen naar de ondersteunde site.**
<http://panasonic.net/avc/sdcard/information/SDXC.html>
- U kunt de beelden die u heeft geïmporteerd gemakkelijk afdrukken of versturen. Het gebruik van de "PHOTOfunSTUDIO" bijbehorende software op de CD-ROM (bijgeleverde) is een handige manier om dit te doen.
- Lees de afzonderlijke "Basisgebruiksaanwijzing" voor meer informatie over de software die op de (bijgeleverde) CD-ROM staat en hoe deze te installeren.

■ PC die gebruikt kan worden

Het toestel kan op ongeacht welke PC aangesloten worden die in staat is massa-opslagapparatuur te herkennen.

- Ondersteuning van Windows: Windows 7/Windows Vista/Windows XP/Windows 2000/Windows Me
- Ondersteuning van Mac: OS X v10.1 ~ v10.7

AVCHD-films worden misschien niet correct geïmporteerd als ze als bestand of mag gekopieerd worden.

- Importeer AVCHD-films met Windows altijd met gebruik van "PHOTOfunSTUDIO", een van de programma's die op de (bijgeleverde) CD-ROM staat.
- Met een Mac kunnen AVCHD-films geïmporteerd worden met gebruik van "iMovie'11". (Neem voor details over iMovie'11 contact op met Apple Inc.)

Het verkrijgen van stilstandende beelden en [MP4] bewegende beelden (behalve [AVCHD] bewegende beelden)

Vorbereiding:

Zet het toestel en de PC aan.

Verwijder de kaart voordat u de beelden gebruikt in het ingebouwde geheugen.

1 Verbind de computer en de camera met de USB-aansluitingskabel (bijgeleverd).

- Controleer de richting en de vorm van de connectoren en houd deze recht tijdens het naar binnen steken en los trekken (de connectoren zouden anders vervormd kunnen raken, hetgeen storingen kan veroorzaken).
- Geen andere USB-verbindingkabels gebruiken dan de meegeleverde USB-verbindingkabel. Gebruik van andere kabels dan de meegeleverde USB-verbindingkabel zou storing kunnen veroorzaken.

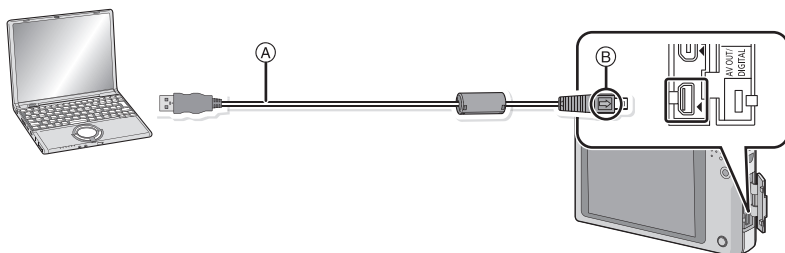

- (A) USB-aansluitingskabel (bijgeleverd)
- (B) De markeringen uitlijnen en erin doen.

2 Raak [PC] aan.

- Als [USB mode] (P48) van tevoren ingesteld is op de [PC] in het [Set-up] menu, zal de camera automatisch verbonden worden aan de PC zonder het [USB mode] selectiescherm af te beelden.
- Wanneer de camera aangesloten is op de PC met [USB mode] ingesteld op [PictBridge(PTP)], zou er een bericht kunnen verschijnen op het scherm van de PC. Sluit het scherm door [Cancel] te selecteren, verwijder de USB-kabel (P142) veilig en zet [USB mode] op [PC].

3 Bedienen van de PC.

- U kunt de beelden in de PC bewaren door het beeld te verslepen en te laten vallen, of door de map met beelden, die u naar een andere map in de PC wilt verplaatsen, te verslepen en te laten vallen.

Aantekening

- Gebruik een batterij met voldoende batterijstroom. Als de resterende batterijstroom laag wordt terwijl het toestel en de PC communiceren, knippert het statuslampje en hoort u een alarm. Raadpleeg “De USB-aansluitingskabel veilig losmaken” (P142) voordat u de USB-aansluitkabel losmaakt. Anders zouden er gegevens beschadigd kunnen raken.
- Voordat u een kaart erin doet of verwijderd, het toestel uitzetten en de USB-aansluitingskabel loskoppelen. Anders zouden gegevens beschadigd kunnen raken.

■ Bekijken van de inhoud van het intern geheugen of de kaart met gebruik van de PC (mapsamenstelling).

Voor Windows: De drive ([Verwisselbare schijf]) wordt weergegeven in [Computer]

Voor Mac: Een drive ([LUMIX], [NO_NAME] of [Untitled]) wordt op het bureaublad weergegeven.

- Ingebouwde geheugen
- Kaart

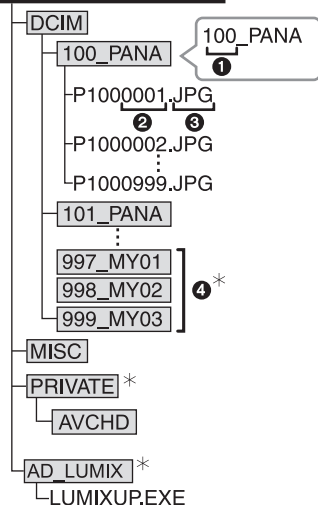

DCIM:	Beelden
1	Mapnummer
2	Bestandsnummer
3	JPG: Foto's
	MP4: [MP4] Bewegende beelden
	MPO: 3D-beelden
4	[Mijn fotoalbum]
MISC:	DPOF-print
	Favorieten
AVCHD:	[AVCHD] Bewegende beelden
AD_LUMIX:	Voor instelling upload
LUMIXUP.EXE:	Upload tool "LUMIX Image Uploader"
* Kan niet in het intern geheugen gecreëerd worden.	

Er wordt een nieuwe map gecreëerd wanneer er beelden gemaakt worden in de volgende situaties.

- Nadat [Nr. resetten] (P48) in het [Set-up] menu uitgevoerd is
- Als een kaart geplaatst is, die een map bevat met hetzelfde mapnummer (als de beelden bijvoorbeeld met een ander merk toestel opgenomen werden).
- Wanneer er een beeld is met het nummer 999 binnenin de map

■ De USB-aansluitingskabel veilig losmaken

Selecteer de [] icoon op de takenbalk op de PC en klik vervolgens op [DMC-XXX uitwerpen] (XXX varieert al naargelang het model).

- Al naargelang de instellingen van uw PC kan het zijn dat deze pictogram niet weergegeven wordt.
- Als de pictogram niet weergegeven wordt, controleer dan of [Toegang] niet op de LCD-monitor van de digitale camera weergegeven wordt, voordat u de hardware wegneemt.

■ Verbinding in de PTP-modus (alleen Windows® XP, Windows Vista®, Windows® 7, en Mac OS X)

Op [USB mode] tot [PictBridge(PTP)] instellen.

- Gegeven kan nu alleen gelezen worden vanaf de kaart in de PC.
- Als er 1000 of meer beelden op een kaart staan, kan het zijn dat de beelden niet in de PTP-functie geïmporteerd kunnen worden.
- Bewegend beeld kan niet afgespeeld worden in PTP-functie.

Uploaden van beelden naar websites waarin deze met anderen gedeeld kunnen worden

U kunt foto's en films uploaden naar de websites die bestemd zijn om de beelden met anderen te delen (Facebook/YouTube), gebruikmakend van de upload tool "LUMIX Image Uploader".

U hoeft de beelden niet naar de PC over te brengen of speciale software op de PC te installeren. U kunt de beelden eenvoudig uploaden, zelfs als u niet thuis of op uw werk bent, als er maar een PCV is die op het netwerk aangesloten is.

- Dit is alleen compatible met een PC met Windows XP/Windows Vista/Windows 7.
- Raadpleeg voor details de handleiding van "LUMIX Image Uploader" (PDF).

Vorbereiding:

Stel de beelden in die u gaat uploaden met [Uploadinstelling] (P105).

Sluit de PC aan op het internet.

Maak een account aan op de website die u gaat gebruiken voor het delen van uw opnames met anderen en maak de login-informatie gereed.

1 Start "LUMIXUP.EXE" door erop te dubbelklikken. (P141)

- De upload tool "LUMIX Image Uploader" kan automatisch van start gaan als de "PHOTOfunSTUDIO" software die op de (bijgeleverde) CD staat, geïnstalleerd is.

2 Selecteer de upload-bestemming

- Ga te werk door de instructies op te volgen die op het beeldscherm van de PC weergegeven worden.



Aantekening

- De werking kan niet gegarandeerd worden voor toekomstige wijzigingen die de specificaties van de YouTube en Facebook services kunnen ondergaan. De inhoud van de service of het beeldscherm kunnen zonder kennisgeving worden gewijzigd.
(Deze service gaat in met ingang van 1 november 2011)
- Laad geen beelden op die door auteursrecht beschermd worden, tenzij u het auteursrecht zelf bezit of u toestemming heeft van de eigenaar van het betreffende auteursrecht.
- **De beelden kunnen persoonlijke informatie bevatten die gebruikt kan worden om de gebruiker te identificeren, zoals een titel, de tijd en de datum waarop de beelden opgenomen werden, en de lokatie waar de opname plaatsvond, als de camera een GPS-functie heeft. Controleer deze informatie voordat u de beelden naar websites voor het delen van beelden uploadt.**

Beelden afdrukken

Als u het toestel verbindt aan een printer die PictBridge verdraagt, kunt u de af te drukken beelden selecteren en aangeven dat het afdrukken gestart moet worden op de LCD-monitor van het toestel.

- Sommige printers kunnen direct van de kaart afdrukken die uit de camera gehaald is. Voor details, de handleiding raadplegen van uw printer.

Vorbereiding:

Het toestel en de printer aanzetten.

Verwijder de kaart voordat u de beelden afdrukt in het ingebouwde geheugen.

Voer de instelling van de afdrukkwaliteit en andere instellingen uit op de printer voordat u de beelden afdrukt.

1 Sluit de printer en de camera aan met de USB-aansluitingskabel (bijgeleverd).

- Controleer de richtingen van de connectors, en doe ze er recht in of haal ze er recht uit. (Anders zouden de connectors verbogen kunnen worden en dit zal problemen opleveren.)
- Geen enkele andere USB-aansluitingskabel gebruiken dan de meegeleverde kabel. Gebruik van andere kabels dan de meegeleverde USB-aansluitingskabel zou storing kunnen veroorzaken.

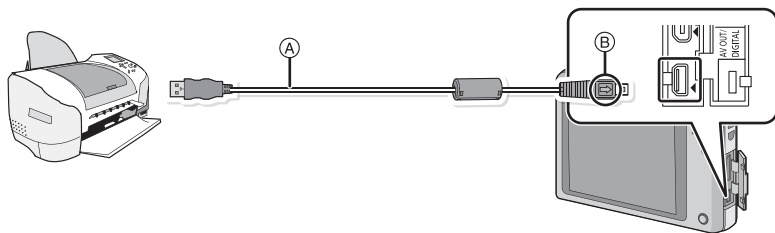

- (A) USB-aansluitingskabel (bijgeleverd)
 (B) De markeringen uitlijnen en erin doen.

2 Raak [PictBridge(PTP)] aan.

Aantekening

- Gebruik een batterij met voldoende batterijstroom. Als de resterende batterijstroom te laag wordt terwijl het toestel en de printer aangesloten zijn, knippert het statuslampje en hoort u een alarm. Als dit gebeurt tijdens het afdrukken, het afdrukken onmiddellijk stopzetten. Als u niet aan het afdrukken bent, de USB-verbindingkabel loskoppelen.
- Niet de USB-aansluitingskabel loskoppelen terwijl  (Verbodspictogram voor kabelloskoppeling) afgebeeld wordt. (wordt misschien niet weergegeven, al naargelang het type gebruikte printer)
- Voordat u er een kaart indoeft of uithaalt, het toestel uitzetten, en de USB-verbindingkabel loskoppelen.
- Films kunnen niet afgedrukt worden.

Een beeld kiezen en uitprinten

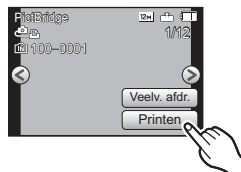
1 Selecteer een beeld en raak vervolgens [Printen] aan.**2** Raak [Print start] aan.

- Raadpleeg [P146](#) voor de items die niet ingesteld kunnen worden voordat u de beelden begint af te drukken.
- De USB-kabel losmaken na het afdrukken.



Meerdere beelden kiezen en uitprinten

1 Raak [Veelv. afdr.] aan.**2** Raak het item aan.

Onderdeel	Beschrijving van instellingen
[Multi selecteren]	Meerdere beelden tegelijkertijd worden nu afgedrukt. <ul style="list-style-type: none"> • Selecteer het beeld aan dat u wenst af te drukken. (Raak hetzelfde beeld opnieuw aan om de selectie te wissen) • Nadat de beelden zijn geselecteerd, raakt u [Uitvoer.] aan.
[Alles selecteren]	Alle opgeslagen beelden uitprinten.
[Print inst.(DPOF)]	Drukt alleen de beelden af die ingesteld zijn in [Print inst.]. (P114)
[Favorieten]	Hiermee drukt u alleen de beelden af die zijn ingesteld als favorieten. (P113)

3 Raak [Print start] aan.

- Als het controlescherf van het afdrukken verschenen is, [Ja] selecteren en de beelden afdrukken.
- Raadpleeg [P146](#) voor de items die niet ingesteld kunnen worden voordat u de beelden begint af te drukken.
- De USB-kabel losmaken na het afdrukken.

Printinstellingen

Selecteer de items en stel deze zowel op het scherm in stap 2 van de “Een beeld kiezen en uitprinten” als in stap 3 van de “Meerdere beelden kiezen en uitprinten” procedures in.

- Wanneer u beelden wilt afdrukken op een papierformaat of met een opmaak die niet verwerkt worden door het toestel, stelt u [Papierafmeting] of [Lay-out pagina] in op [] en stelt u vervolgens het papierformaat of de opmaak in op de printer. (Voor details de handleiding van de printer raadplegen.)
- Wanneer [Print inst.(DPOF)] geselecteerd is, zullen de items [Print met dat.] en [Aantal prints] niet worden weergegeven.

[Print met dat.]

Onderdeel	Beschrijving van instellingen
[Aan]	Datum wordt afgedrukt.
[Uit]	Datum wordt niet afgedrukt.

- Als de printer geen datum afdruckt, kan de datum niet op de foto afgedrukt worden.
- Afhankelijk van de printer kunnen de afdruckinstellingen van de datum van de printer voorrang krijgen, dus controleer dit als dat het geval is.
- Wanneer u beelden afdruckt met [Datum afdr.] of [Tekst afdr.], vergeet u dan niet om [Print met dat.] op [Uit] te zetten, anders zal de datum er bovenop afgedrukt worden.



Aantekening

Wanneer u aan de fotowinkel vraagt de beelden af te drukken

- Door het afdrukken van de datum m.b.v. [Datum afdr.] (P96) of [Tekst afdr.] (P108) of het instellen van het afdrukken van de datum op het moment van de [Print inst.] (P114) instelling voordat u naar een fotowinkel gaat, kunnen de data bij de fotowinkel afgedrukt worden.

[Aantal prints]





U kunt het aantal afdrucken instellen tot 999.

[Papierafmeting]

Onderdeel	Beschrijving van instellingen
	De printerinstellingen hebben voorrang.
[L/3.5"×5"]	89 mm×127 mm
[2L/5"×7"]	127 mm×178 mm
[POSTCARD]	100 mm×148 mm
[A4]	210 mm×297 mm
[A3]	297 mm×420 mm
[CARD SIZE]	54 mm×85,6 mm
[10×15cm]	100 mm×150 mm
[4"×6"]	101,6 mm×152,4 mm
[8"×10"]	203,2 mm×254 mm
[LETTER]	216 mm×279,4 mm
[16:9]	101,6 mm×180,6 mm

- Papiermaten die niet verdragen worden door de printer zullen niet afgebeeld worden.

[Lay-out pagina] (Paginaopmaken die ingesteld kunnen worden met dit toestel)

Onderdeel	Beschrijving van instellingen
	De printerinstellingen hebben voorrang.
	1 beeld zonder frame op 1 pagina
	1 beeld met een frame op 1 pagina
	2 beelden op 1 pagina
	4 beelden op 1 pagina

- U kunt geen enkel onderdeel kiezen als de paginaopmaak niet verwerkt kan worden door de printer.

■ Opmaakafdrucken

Wanneer u een beeld verschillende keren afdruckt op 1 vel papier

Als u bijvoorbeeld een beeld 4 keer wilt afdrucken op 1 vel papier, stelt u [Lay-out pagina] in op  en vervolgens [Aantal prints] op 4.

Wanneer u verschillende beelden afdruckt op 1 vel papier

Als u bijvoorbeeld 4 verschillende beelden wilt afdrucken op 1 vel papier, [Lay-out pagina] instellen op  en vervolgens [Aantal prints] in instellen op 1 voor elk van de 4 beelden.





Aantekening

- Het toestel ontvangt een bericht van de printer wanneer de  aanduiding oranje wordt tijdens het afdrucken. Nadat het afdrucken voltooid is, controleren of er problemen zijn met de printer.
- Als het aantal afdrucken groot is, kunnen de beelden in verschillende keren afgedrukt worden. In dit geval kan het resterende aantal afdrucken dat aangegeven wordt verschillen van het ingestelde aantal.

Schermdisplay

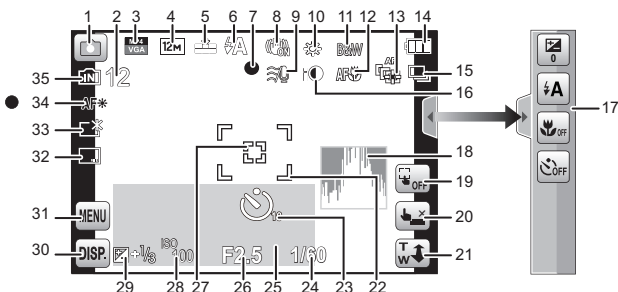
■ In opname



- | | | | |
|----|--|----|---|
| 1 | Opnamemodus (P23) | 22 | AF-zone (P25) |
| 2 | Aantal mogelijke opnamen (P18)
Beschikbare opnametijd* (P19,
30): 8m30s | 23 | Zelfontspanner functie (P78) |
| 3 | Opnamemodus (voor het opnemen van
films) (P97)
Opnamekwaliteit (P98)
☒: Tegenlichtcompensatie (P28) | 24 | Sluittijd (P24)
MIN 1: Minimum sluitersnelheid (P90) |
| 4 | Beeldgrootte (P79) | 25 | Aantal dagen dat verstreken is sinds de
vertrekdatum (P43)
Locatie (P43)
Naam (P66)
Leeftijd (P66)
Huidige datum en tijd
✈: Wereldtijd (P42)
Zoom (P56):  |
| 5 | Kwaliteit (P80) | 26 | Lensopening (P24) |
| 6 | Flitsfunctie (P75) | 27 | AF-Puntzone (P84) |
| 7 | Focus (P25) | 28 | ISO-gevoeligheid (P81) |
| 8 | Optische beeldstabilisator (P95)
Ⓜ: Beeldbiber-waarschuwing (P22) | 29 | Belichtingscompensatie (P88) |
| 9 | Windreductie (P99) | 30 | Display (P52) |
| 10 | Witbalans (P82)
Ⓜ: Anti blur (P29) | 31 | Menu (P39)
Verstreken opnametijd* (P30): 8m30s |
| 11 | Kleurfunctie (P94)
☒: Weergave van instelling "Toy"-foto
(P59) | 32 | Datumstempel (P96) |
| 12 | Macromodus (P86) | 33 | LCD-functie (P45)
☒: Energiebesparing LCD (P47) |
| 13 | AF Tracking (P84) | 34 | AF-lamp (P94)
Opnamestaat |
| 14 | Batterij-aanduiding (P12) | 35 | Ingebouwd geheugen (P16)
☒: Kaart (P16) (alleen afgebeeld
tijdens opname) |
| 15 | Burst (P92)
☒: Auto Bracket (P89) | | |
| 16 | Intelligente Belichting (P90) | | |
| 17 | Shortcut (P41) | | |
| 18 | Histogram (P46) | | |
| 19 | Touch AF/AE gewist (P54) | | |
| 20 | Aanraking Sluiter (P53) | | |
| 21 | Zoomen met bediening door aanraking
(P58) | | |

* "m" is een afkorting voor minuten en "s" voor seconden.

■ In afspelen

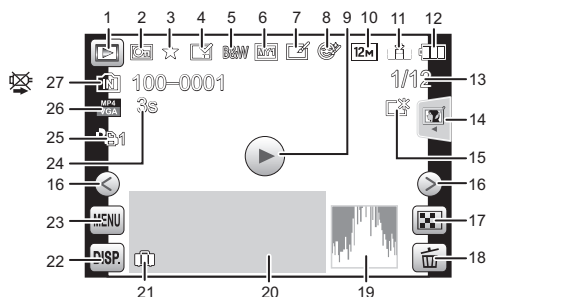

- | | |
|--|---|
| <p>1 Terugspeelfunctie (P100)</p> <p>2 Beveiligd beeld (P116)</p> <p>3 Favoriet (P113)</p> <p>4 Weergave gestempelde datum/tekst (P96, 108)</p> <p>5 Kleurfunctie (P94)</p> <p>6 Registratie mijn Fotoalbum (P106)</p> <p>7 Na Artistic Retouch/
Na Auto Retouch (P123, 127)</p> <p>8 Na Beauty Retouch (P119)</p> <p>9 Films afspelen (P35)
Spelen panorama (P64)</p> <p>10 Beeldgrootte (P79)</p> <p>11 Kwaliteit (P80)</p> <p>12 Batterij-aanduiding (P12)</p> <p>13 Beeldnummer/Totaal opnamen</p> <p>14 Raak tab (P119, 123, 127, 128) aan</p> <p>15 LCD-versterking (P45)
🔋 : Energiebesparing LCD (P47)</p> <p>16 Spoel het beeld verder of terug (P33)</p> <p>17 Meervoudig terugspelen (P34)</p> <p>18 Wissen (P37)</p> <p>19 Histogram (P46)</p> <p>20 Locatie (P43)
Opname-informatie (P52)
Naam (P66, 72)
Titel (P107)
Leeftijd (P66)</p> <p>21 Aantal dagen dat verstreken is sinds de vertrekdatum (P43)
Opgenomen datum en tijd
✈ : Wereldtijd (P42)</p> <p>22 Display (P52)</p> <p>23 Menu (P39)</p> | <p>24 Filmopnametijd* (P35): 8m30s</p> <p>25 Aantal afdrucken (P114)</p> <p>26 Opnamemodus (voor het opnemen van films) (P97)
Opnamekwaliteit (P98)</p> <p>27 Map/bestandsnummer (P141)
Ingebouwd geheugen (P16)
Verstreken afspeeltijd* (P35): 8m30s
Waarschuwpictogram
kabelaansluiting (P144)</p> <p>* "m" is een afkorting voor minuten en "s" voor seconden.</p> |
|--|---|

Voorzorgsmaatregelen bij het gebruik

Wat u wel en niet moet doen met dit toestel

Houd dit toestel zo ver mogelijk uit de buurt van elektromagnetische apparatuur (zoals magnetrons, televisie, videospelletjes, enz.).

- Indien u dit toestel op of naast een televisie gebruikt, kunnen beeld en/of geluid op dit toestel onderbroken worden door de straling van de elektromagnetische golven.
- Gebruik dit toestel niet in de buurt van een mobiele telefoon. Hierdoor kan ruis ontstaan met een nadelige invloed op beeld en/of geluid.
- Opgenomen gegevens kunnen beschadigd worden of beelden kunnen vervormd worden, als gevolg van sterke magnetische velden die gecreëerd worden door luidsprekers of zware motoren.
- De straling van elektromagnetische golven die door een microprocessor gegenereerd wordt, kan een nadelige invloed hebben op dit toestel en storingen van beeld en/of geluid veroorzaken.
- Als het toestel de invloed van magnetisch geladen apparatuur ondergaat en vervolgens niet naar behoren werkt, dan dient u het uit te schakelen en de accu te verwijderen, of de AC-adapter los te maken (bijgeleverd). Plaats de accu vervolgens weer terug, of sluit de AC-adapter weer aan, en schakel het toestel weer in.

Gebruik dit toestel niet in de nabijheid van radiozenders of hoogspanningsdraden.

- Opnemen in de buurt van radiozenders of hoogspanningsdraden kan nadelige gevolgen hebben voor beeld en/of geluid.

Altijd de meegeleverde snoeren en kabels gebruiken. Ook voor optionele accessoires gebruikt u altijd de meegeleverde snoeren en kabels.

De snoeren of de kabels niet langer maken.

Het toestel niet bespuiten met insectenverdelgers of chemische middelen.

- Wordt het toestel met chemische middelen bespoten dan kan het beschadigd raken en de afwerkingslaag er van af gaan.
- Vermijd langdurig contact van de digitale fotocamera met rubber of plastic.

De luidspreker heeft geen magnetisch scherm. Bewaar deze luidspreker en gemagnetiseerde kaarten (bankpasjes, schakelpasjes, enz.) niet bij elkaar.

Schoonmaken

Voordat u het toestel schoonmaakt, de batterij eruit halen of de stekker uit het stopcontact halen. Vervolgens het toestel afnemen met een droge zachte doek.

- Wanneer het toestel bevuild is, kan deze schoongemaakt worden door het vuil eraf te wrijven met een uitgeknepen vochtige doek en daarna met een droge doek.
- Geen schoonmaakmiddelen gebruiken zoals benzeen, verdunner, alcohol, keukenschoonmaakmiddelen, enz., om het toestel te reinigen, aangezien dit buitenhoes of het deklaagje zou kunnen aantasten.
- Wanneer u een chemische doek gebruikt, er zeker van zijn de bijgesloten instructies te volgen.

Over de LCD-monitor

- Niet met grote kracht op de LCD monitor drukken. Ongelijke kleuren kunnen op de LCD monitor verschijnen en dit kan voor storing zorgen.
- Als het toestel koud is wanneer u het aanzet, kan het beeld op de LCD-monitor aanvankelijk een beetje donkerder dan normaal zijn. Het beeld zal echter weer normaal helder worden zodra het toestel zelf opgewarmd is.

Het scherm van de LCD-monitor wordt geproduceerd met zeer hoge precisietechnologie. Toch kunnen er donkere of lichte punten op het scherm staan (rood, blauw of groen). Dit is geen defect. De LCD-monitor hebben meer dan 99,99% effectieve pixels met nauwelijks 0,01% van de pixels die niet actief zijn of altijd oplichten. De punten zullen niet opgenomen worden op beelden op het ingebouwde geheugen of een kaart.

Over de Lens

- Niet hard op de lens drukken.
- Laat het toestel nooit in de zon liggen met de lens naar de zonnestralen gericht. Zonlicht kan problemen veroorzaken. Dit geldt zowel binnen als buiten en in de buurt van een raam.

Batterij

De batterij is een oplaadbare lithium-ionbatterij. De stroom wordt opgewekt door de chemische reactie in de batterij. Deze reactie wordt beïnvloed door de temperatuur en de vochtigheid. Door te hoge of te lage temperaturen gaan batterijen minder lang mee.

Haal de batterij altijd uit het toestel na gebruik.

- Doe de verwijderde batterij in een plastic zak en verplaats of bewaar deze ver van metalen voorwerpen (paperclips, enz.).

Als u de batterijen per ongeluk laat vallen, controleert u of de batterijen en de aansluitingen beschadigd zijn.

- Door een beschadigde batterij in het toestel te doen zal het toestel stukgaan.

Opgeladen reservebatterijen meenemen wanneer u op stap gaat.

- U dient eraan te denken dat de levensduur van de batterijen korter wordt bij lage temperaturen zoals op skipistes.
- Als u op reis gaat, vergeet dan niet de AC-adapter (bijgeleverd) en USB-aansluitingskabel (bijgeleverd) in te pakken zodat u de batterij kunt opladen tijdens uw reis.

Onbruikbare batterijen weggooien.

- Batterijen hebben een beperkte levensduur.
- Batterijen niet in open vuur gooien, dit kan ontploffing veroorzaken.

De batterijaansluitingen niet in contact laten komen met metalen voorwerpen (zoals kettingen, haarpinnen, enz.).

- Dit kan kortsluiting of hitte veroorzaken en u zou uzelf ernstig kunnen verbranden als u de batterij aanraakt.

AC-adapter (bijgeleverd)

- Als u de AC-adapter (bijgeleverd) gebruikt in de buurt van de radio, kan de radio-ontvangst verstoord zijn.
- Houd de (bijgeleverde) AC-adapter op 1 m afstand of meer van radio's verwijderd.
- De AC-adapter (bijgeleverd) kan een ruisend geluid maken wanneer deze gebruikt wordt. Dit is geen storing.
- Na het gebruik, haalt u de batterijoplader uit het stopcontact. (Als u de stekker in het stopcontact laat zitten, verbruikt u nog steeds een beetje stroom.)

Over 3D**■ Over het kijken naar 3D**

Een ieder die hypergevoelig is voor licht, een hartkwaal heeft of zich hoe dan ook onwel voelt, met vermijden naar 3D-materiaal te kijken.

- 3D-materiaal bekijken kan een nadelig effect hebben op de persoon.

Als u zich moe, ongemakkelijk of op een andere manier niet gewoon voelt terwijl u naar 3D-inhouden kijkt, stop dan gelijk met kijken.

- Gaat u door met kijken, dan kan dit ziekte tot gevolg hebben.
- Nadat u met kijken gestopt bent, dient u de passende tijd uit te rusten.

Als u naar 3D-materiaal kijkt, wordt aanbevolen om de 30 tot 60 minuten een pauze in te lassen.

- Langdurig kijken kan vermoeide ogen tot gevolg hebben.

Aan hen die bijziend of verziend zijn, wiens rechter- en linkeroog van elkaar afwijken, die astigmatisch zijn, wordt geadviseerd een corrigerende bril, enz., te dragen.

Stop het kijken als u duidelijk een dubbel beeld ziet wanneer u naar 3D-materiaal kijkt.

- Mensen kunnen het kijken naar 3D-materiaal op verschillende manieren ervaren. Corrigeer uw gezichtsvermogen naar behoren voordat u naar 3D-materiaal gaat kijken.
- U kunt de 3D-instelling op uw televisie of de instelling van de 3D-uitzending op het toestel op 2D zetten.

Kaart

De kaart niet op plaatsen met een hoge temperatuur bewaren, waar makkelijk elektromagnetische golven of statische elektriciteit opgewekt kunnen worden, of op plaatsen die blootgesteld zijn aan direct zonlicht.

De kaart niet plooiën of laten vallen.

- De kaart kan beschadigd worden of de opgenomen inhoud zou beschadigd of uitgewist kunnen worden.
- De kaart in de kaarthoes of het zakje doen na gebruik en wanneer u de kaart opslaat of vervoert.
- Laat de kaart niet vuil worden en zorg ervoor dat er geen vuil, stof of water op de aansluitingen achterop de kaart komen. Raak de aansluitingen niet aan met uw vingers.

Aantekening voor overdracht van de geheugenkaart aan derden of het weggoien van de geheugenkaart

- "Formatteren" of "wissen" met gebruik van het toestel of een PC zal alleen de informatie van het bestandsmanagement veranderen en zal niet de gegevens in de geheugenkaart geheel wissen.
Het wordt aangeraden om de geheugenkaart letterlijk te vernietigen of de in de handel verkrijgbare software voor het wissen van computergegevens te gebruiken om de gegevens die op de geheugenkaart staan geheel te wissen voordat deze naar een andere eigenaar gaat of weggegooid wordt.
Management van gegevens in de geheugenkaart is de verantwoordelijkheid van de gebruiker.

Over de persoonlijke informatie

Als een verjaardag ingesteld is voor [Baby1]/[Baby2]/functie voor gezichtsherkenning, dan wordt deze persoonlijke informatie in het toestel bewaard en in het beeld opgenomen.

Ontkoppeling

- Informatie, inclusief persoonlijke informatie, kan veranderd worden of verdwijnen wegens een fout, een effect van statische energie, een ongeluk, storing, reparatie of andere handelingen. Gelieve van te worden acht slaan op het feit dat Panasonic op geen enkele manier aansprakelijk is voor directe of indirecte schade veroorzaakt door de verandering of verdwijning van informatie of persoonlijke informatie.

Bij aanvraag van een reparatie, van eigenaar veranderen of weggoien

- De instellingen opnieuw instellen om de persoonlijke gegevens te beschermen. (P48)
- Als er beelden opgeslagen zijn in het ingebouwd geheugen, deze naar de geheugenkaart (P118) kopiëren voordat u het ingebouwd geheugen (P51) formateert zoals nodig.
- Verwijder de geheugenkaart van het toestel wanneer er een reparatie vereist wordt.
- Inggebouwd geheugen en instellingen kunnen terugkeren naar fabriekstandaard wanneer het toestel gerepareerd wordt.
- Gelieve contact opnemen met de dealer waar u het toestel aangeschaft heeft of met uw dichtstbijzijnde Servicecentrum als de bovenstaande operaties niet mogelijk zijn wegens storing.

Wanneer u de geheugenkaart overdraagt aan derden of deze weggoit, raadpleeg dan "Aantekening voor overdracht van de geheugenkaart aan derden of het weggoien van de geheugenkaart" hierboven.

Wanneer u het toestel niet gebruikt gedurende een lange tijdsperiode

- De batterij op een koele en droge plaats opbergen met een relatief stabiele temperatuur: (Aanbevolen temperatuur: 15 °C tot 25 °C, Aanbevolen vochtigheid: 40%RH tot 60%RH)
- De batterijen en de kaart altijd uit het toestel verwijderen.
- Als de batterijen in het toestel gelaten worden zullen ze ontladen zelfs als het toestel uitstaat. Als de batterijen nog langer in het toestel blijven, zullen ze te veel leeg raken en kunnen ze onbruikbaar worden, zelfs wanneer ze opgeladen worden.
- Wanneer de batterijen voor een lange tijd opgeslagen worden, raden we aan ze eens per jaar op te laden. De batterijen uit het toestel verwijderen en ze weer opslaan nadat ze helemaal leeg geraakt zijn.
- We raden aan het toestel op te slaan met een droogmiddel (kwartsglas gel) wanneer u deze in een kast bewaart.

Over de Beeldgegevens

- Opgenomen gegevens kunnen worden beschadigd of zoek raken als de camera kapot gaat omdat er verkeerd mee wordt gewerkt. Panasonic is niet aansprakelijk voor schade die is veroorzaakt door het verlies van opgenomen gegevens.

Over statieven met drie poten of met één poot

- Zet het statief goed vast als u het toestel erop bevestigt.
- U zou niet in staat kunnen zijn de kaart of de batterij te verwijderen wanneer u een statief met drie poten of een statief met één poot gebruikt.
- Zorg ervoor dat de schroef op het statief met drie poten of het statief met één poot niet een hoek vormt wanneer u het toestel bevestigt of losmaakt. U zou de schroef op het toestel kunnen beschadigen als u een excessieve kracht gebruikt bij het draaien ervan. Tevens zou het toestellichaam en het afmetinglabel beschadigd kunnen raken of krassen kunnen krijgen als het toestel te strak bevestigd wordt aan het statief met drie poten of het statief met één poot.
- Lees aandachtig de gebruiksaanwijzing voor het statief met drie poten of het statief met één poot.
- Sommige statieven of eenpoten kunnen de luidspreker blokkeren en het moeilijk maken om de werkgeluiden, enz., te horen.

Waarschuwingen op het scherm

Soms verschijnen op het scherm bevestigingen of foutmeldingen. De belangrijkste meldingen worden hieronder beschreven.

[Deze foto is beveiligd]

→ Het beeld wissen nadat de beveiliginstelling geannuleerd is. (P116)

[Sommige foto's kunnen niet gewist worden]/[Deze foto kan niet gewist worden]

- Beelden die niet gebaseerd zijn op de DCF-standaard kunnen niet gewist worden.
→ Als u een paar beelden wilt wissen, de kaart formateren nadat u de nodige gegevens op een PC etc. opgeslagen heeft. (P51)

[Kan op deze foto niet ingesteld worden]

- [Titel bew.], [Tekst afdr.] of [Print inst.] kan niet ingesteld worden voor beelden die niet gebaseerd zijn op de DCF-standaard.

[Intern geheugen vol]/[Geheugenkaart is vol]/[Niet voldoende ruimte intern geheugen]/[Niet voldoende geheugen op de kaart]

- Er is geen ruimte over in het ingebouwde geheugen of op de kaart.
- Wanneer u opnamen kopieert van het ingebouwde geheugen op de geheugenkaart (batchkopie), worden de opnamen gekopieerd totdat de kaart vol is.

[Div. foto's kunnen niet gekop. worden]/[Kopie kan niet voltooid worden]

- De volgende beelden kunnen niet gekopieerd worden.
 - Wanneer een beeld bestaat met dezelfde naam als het beeld dat gekopieerd moet worden op de kopiebestemming. (Alleen wanneer u kopieert van een kaart naar het ingebouwde geheugen.)
 - Bestanden die niet voldoen aan de DCF-standaard.
- Verder kunnen beelden die gemaakt of bijgewerkt zijn met andere apparatuur eventueel niet gekopieerd worden.

[Fout int. geheugen]/[Fotm. int. geh. ?]

- Dit bericht zal afgebeeld worden wanneer u het ingebouwde geheugen formateert op een PC.
→ Formateer het ingebouwde geheugen op het toestel opnieuw. (P51) De gegevens op het ingebouwde geheugen zullen gewist worden.

[Storing geheugenkaart.

Kaart kan niet in deze camera wor-den gebruikt.

Kaart formatt. ?]

- Het is een formaat dat niet gebruikt kan worden met dit toestel.
 - Plaats een andere kaart en probeer opnieuw.
 - Formateer de kaart opnieuw met dit toestel (P51) na de benodigde gegevens op een PC, enz. bewaard te hebben. De gegevens zullen gewist worden.

[Aub camera uit- en inschakelen]/[Systeemfout]

- Dit bericht verschijnt wanneer het toestel niet goed werkt.
 - Schakel het toestel uit en aan. Als het bericht blijft, contact opnemen met de dealer of uw dichtstbijzijnde Servicecentrum.

[Storing geheugenkaart]/[Parameterfout geheugenkaart]/[Deze geheugenkaart kan niet worden gebruikt.]

- Gebruik een kaart die compatibel is met dit toestel. (P16)
- SD-geheugenkaart (8 MB tot 2 GB)
- SDHC-geheugenkaart (4 GB tot 32 GB)
- SDXC-geheugenkaart (48 GB, 64 GB)

[Plaats SD-kaart opnieuw]/[Andere kaart proberen a.u.b.]

- Er heeft zich een fout voorgedaan bij het toetreden van de kaart.
 - Voer de kaart opnieuw in.
 - Doe een andere kaart erin.

[Leesfout/Schrijffout

Controleer de geheugenkaart]

- Het is niet gelukt gegevens te lezen of te schrijven.
 - Verwijder de kaart na het uitschakelen van de stroom [OFF]. Zet de kaart er weer in, zet de stroom weer aan en probeer de gegevens opnieuw te lezen of te schrijven.
- De kaart zou stuk kunnen zijn.
 - Doe een andere kaart erin.

[Opname bew. beelden geann. schrijfsnelheid kaart te beperkt]

- Gebruik een kaart met SD-snelheidsklasse met "Klasse 4" of hoger wanneer u video's maakt.
- Als het voorkomt dat deze stopt zelfs na het gebruik van een "Klasse 4"-kaart of hoger en de schrijfsnelheid van de gegevens verslechterd is, wordt het aangeraden een back-up te maken en vervolgens (P51) te formateren.
- Afhankelijk van het type kaart kan het opnemen van bewegend beeld halverwege stoppen.

[Kan niet opnemen wegens incompatibele gegevensindeling (NTSC/PAL) op kaart.]

- De kaart formatteren nadat de nodige gegevens op een PC enz. opgeslagen zijn. (P51)
- Doe een andere kaart erin.

[Creëren van een map niet mogelijk]

- U kunt geen map aanmaken omdat er geen mapnummers meer zijn.
 - De kaart formatteren nadat de nodige gegevens op een PC enz. opgeslagen zijn. (P51)
- Als u [Nr. resetten] in het [Set-up] menu kiest na het formatteren, wordt de mapnummer weer op 100 gezet. (P48)

[Beeld wordt weergegeven voor 16:9 TV]/[Beeld wordt weergegeven voor 4:3 TV]

- Kies [TV-aspect] in het [Set-up] menu om de beeldverhouding van de TV te wijzigen. (P49)
- Deze melding verschijnt ook als de USB-kabel alleen in de camera zit.
 - Sluit het andere eind van de USB-kabel in dit geval aan op een PC of een printer. (P140, 144)

[Opname mislukt.]

- Het kan zijn dat het toestel niet opneemt als de opnameplaats te donker/licht is, of als het onderwerp niet genoeg contrast heeft voor een 3D-opname.

[Deze batterij kan niet gebruikt worden]

- Gebruik een echte Panasonic-batterij. Als dit bericht afgebeeld wordt zelfs nadat u een echte Panasonic-batterij gebruikt is, contact opnemen met de dealer of uw dichtst bijzijnde Servicecentrum.
- Als de batterijaansluiting vuil is, reinig deze dan en neem onbekende deeltjes weg.

Problemen oplossen

Probeer als eerste de volgende procedures (P160 tot 170).

Als het probleem niet verholpen is **kan het verbeterd worden door [Resetten] (P48) te selecteren in het [Set-up] menu.**

Batterijen en stroom

Het laadlampje is uitgegaan maar het toestel is niet geladen.

- Dit fenomeen doet zich voor bij laden in een omgeving met een zeer hoge of zeer lage temperatuur.
 - Sluit de (bijgeleverde) USB-aansluitkabel opnieuw aan in een omgeving waar de omgevingstemperatuur (en de temperatuur van de batterij) zich binnen een bereik van 10 °C tot 30 °C bevindt en probeer opnieuw te laden [als u de (bijgeleverde) USB-aansluitkabel opnieuw aansluit terwijl het toestel volledig geladen is, zal het laadlampje ongeveer 15 seconden ingeschakeld worden].

Het toestel kan niet bediend worden zelfs wanneer het aanstaat. Het toestel gaat uit onmiddellijk nadat het aangezet is.

- De batterij is leeg. De batterij opladen.
- Als u het toestel aanlaat, zal de batterij opgaan.
 - Schakel het toestel vaak uit met [Besparing]. (P47)

Dit toestel wordt automatisch uitgeschakeld.

- Als u het toestel met behulp van een HDMI-minikabel (optioneel) aansluit op een met VIERA Link-compatibele TV en de TV uitzet met behulp van de afstandsbediening van de TV, gaat dit toestel ook uit.
 - Indien u geen VIERA Link gebruikt, zet u [VIERA link] op [Uit]. (P49)

Kaart-/batterijklep sluit niet.

- Doe de batterij er voorzichtig helemaal in. (P10)

Opnemen

Heet beeld kan niet opgenomen worden.

- Is er nog ruimte over in het ingebouwde geheugen of op de kaart?
→ Wis de onnodige beelden om de beschikbare ruimte in het geheugen te vergroten. (P37)
- Het kan zijn dat u even niet kunt opnemen nadat de stroom op [ON] gezet is, als een kaart met grote capaciteit gebruikt wordt.

Het opgenomen beeld is witachtig.

- Het beeld kan witachtig worden als er vuil, zoals bijvoorbeeld een vingerafdruk, op de lens zit.
→ Als de lens vuil is, het toestel uitzetten, de lenscilinder uittrekken en het lensoppervlak voorzichtig met een zachte droge doek schoon wrijven.

Het beeld is te licht of te donker.

- Controleer de instelling van de belichtingscompensatie. (P88)
- Instellen van de [Korte sluitert.] hogere snelheid zou het beeld donkerder kunnen maken.
→ Stel de [Korte sluitert.] (P90) in op langzamere snelheid.

Er worden in één keer meervoudige beelden opgenomen.

- Zet [Auto bracket] (P89) of [Burstfunctie] (P92) in het [Opname]-menu op [Uit].

Het object is niet goed scherp.

- Het focusbereik varieert afhankelijk van de opnamefunctie.
→ Stel op de juiste functie in voor de afstand naar het onderwerp.
- Het onderwerp ligt buiten het focusbereik van het toestel. (P25)
- Er is camerabeweging (golfstoring) of het onderwerp beweegt enigszins. (P22)



**Het opgenomen beeld is wazig.
De optische beeldstabiliseerder is niet effectief.**

- De sluitertijd wordt langzamer wanneer beelden gemaakt worden op donkere plaatsen, houd daarom het toestel stevig vast met beide handen om de beelden te maken. (P22)
- Als u foto's met een lage sluitersnelheid maakt, gebruik dan de zelfontspanner. (P78)

Het is niet mogelijk beelden maken m.b.v. auto bracket.

- Is er nog ruimte over in het ingebouwde geheugen of op de kaart?

**Het opgenomen beeld ziet er onafgewerkt uit.
Er verschijnt ruis op het beeld.**

- Is de ISO-gevoeligheid hoog of de sluitertijd langzaam?
(De ISO-gevoeligheid is ingesteld op [Auto] wanneer het toestel vervoerd wordt. Daarom zal ruis verschijnen als u binnenshuis opnames maakt.)
→ De ISO-gevoeligheid verminderen. (P81)
→ Beelden op heldere plekken maken.
- Heeft u [H. gevoeligh.] in de Scènemodus of [Burstfunctie] in het [Opname]-menu op [] of []? gezet? Zo ja dan zal de resolutie van het opgenomen beeld enigszins afnemen wegens de verwerking met hoge gevoeligheid. Dit is echter geen storing.

De helderheid of tint van het opgenomen beeld verschilt van het echte.

- Wanneer u onder fluorescente of LED-verlichting-inrichting enz. opneemt, zou het verhogen van de sluitertijd kleine veranderingen m.b.t. de helderheid en de kleur met zich mee kunnen brengen. Deze veranderingen zijn een resultaat van de eigenschappen van de lichtbron en duiden niet op storing.

Wanneer u beelden maakt of de sluiterknop half indrukt, zouden er roodachtige strepen kunnen verschijnen op de LCD-monitor. Anders kan er een gedeelte of de hele LCD-monitor roodachtig worden.

- Dit is een kenmerk van CCDs en het verschijnt wanneer het onderwerp een fel gedeelte heeft. Sommige oneffenheden kunnen zich voordoen in de omliggende zones, maar dit is geen storing. Dit wordt opgenomen in bewegende beelden maar wordt niet opgenomen op stilstaande beelden.
- Het wordt aangeraden dat u beelden maakt terwijl u erop let het scherm niet bloot te stellen aan zonlicht of een andere bron van fel licht.



Opnemen van bewegende beelden stopt halverwege.

- Gebruik een kaart met SD-snelheidsklasse van "Klasse 4" of hoger wanneer u bewegende beelden opneemt.
- Afhankelijk van de kaart kan het opnemen halverwege stoppen.
 - Als de opname van bewegend beeld stopt tijdens het gebruik van een kaart van minstens "Klasse 4" of als u een kaart gebruikt die geformateerd is op een PC of andere apparatuur, is het schrijven van gegevens lager. In zulke gevallen, raden we aan dat u een back-up maakt van de gegevens en vervolgens de kaart in dit apparaat formateert (P51).

Het onderwerp kan niet vergrendeld worden. (AF-opsporing lukt niet)

- Als het onderwerp delen bevat waarvan de kleur afwijkt van de omringende kleur, raak deze delen of de hoofdkleuren van het onderwerp dan aan om het AF-frame in te stellen (P55).

Opnemen d.m.v. [Panorama-opname] wordt beëindigd alvorens de afwerking.

- Als de camera langzaam bewogen wordt, heeft de camera aangenomen dat de camerabeweging gestopt werd en de foto-opname beëindigd werd.
- Als het toestel hevig geschud wordt in de opnamerichting terwijl de camera bewogen wordt, wordt de opname beëindigd.
 - Wanneer u opneemt met [Panorama-opname], beweeg de camera dan door te proberen een kleine cirkel parallel aan de opnamerichting te trekken op een snelheid van ongeveer 8 seconden per revolutie (geschat).

Het operatiegeluid is gering.

- Dekt uw vinger de luidspreker af? (P7)

Lens

Het opgenomen beeld zou vervormd kunnen worden of er zou zich een kleur om het onderwerp kunnen bevinden die er niet hoort.

- Het is mogelijk dat het onderwerp enigszins vervormd is of dat de randen gekleurd worden, afhankelijk van de zoomvergroting, wegens de kenmerken van de lens. De omlijnningen van het beeld zouden vervormd eruit kunnen zien omdat het perspectief verbeterd is wanneer de brede hoek gebruikt is. Dit is geen storing.

LCD-monitor

De LCD-monitor wordt even donkerder of helderder.

- Dit gebeurt als u tot de helft op de ontspanknop drukt om de lensopening in te stellen en heeft geen invloed op de beelden.
- Dit fenomeen doet zich ook voor wanneer de helderheid verandert wanneer de zoom van het toestel gebruikt is of wanneer het toestel bewogen wordt. Dit komt door de werking van de automatische opening van het toestel en dit is geen storing.

De LCD-monitor knippert binnenshuis.

- De LCD-monitor kan enkele seconden flikkeren nadat de stroom ingeschakeld is. Dit is een handeling voor de correctie van het flikkeren dat veroorzaakt wordt door verlichtingen zoals fluorescente lampen, LED's, enz., en dat dus geen storing is.

De LCD-monitor is te helder of te donker.

- Is de [LCD mode] actief? (P45)
- Voer [Monitor] uit. (P44)

Er verschijnen zwarte, rode, blauwe en groene stippen op de LCD-monitor.

- Dit is geen storing.
Deze pixels beïnvloeden de opgenomen beelden niet.

Ruis op de LCD-monitor.

- In donkere plaatsen, kan ruis verschijnen om de helderheid van de LCD monitor te behouden. Dit beïnvloedt de beelden die u aan het maken bent niet.

Flits

De flits is niet geactiveerd.

- Staat de flitsinstelling op [☺]?
→ De flitsinstelling wijzigen. (P75)
- De flits kan niet gebruikt worden in de volgende gevallen.
 - in de Creative Control-modus (P59)
 - [Landschap]/[Panorama-opname]/[Nachtl.schap]/[Nachtop. uit hand]/[Zonsonderg.]/[Achter glas Mode] in de Scènemodus (P62)
 - 3D-fotomodus (P68)
 - Opnamemenu [Auto bracket] (P89)/[Burstfunctie] (P92) (uitgezonderd [☺])

Flits wordt verschillende keren geactiveerd.

- De flits wordt twee keer geactiveerd wanneer de rode-ogenreductie (P75) ingesteld is.
- Is [Burstfunctie] (P92) in het [Opname] menu ingesteld op [☺]?

Terugspelen

Het beeld dat teruggespeeld wordt, is gedraaid en wordt afgebeeld in een onverwachte richting.

- [Lcd roteren] (P50) is op [☐] gezet of op [☐].

De opname wordt niet teruggespeeld. Er zijn geen gemaakte beelden.

- Staat er een beeld op het ingebouwde geheugen of op de kaart?
→ De beelden in het ingebouwde geheugen verschijnen als er geen kaart in het toestel zit. De beeldgegevens op een kaart verschijnen alleen als er een kaart in het toestel zit.
- Is dit een map of een beeld die in de PC verwerkt werd? Is dat het geval, dan kan het niet met dit toestel worden afgespeeld.
→ Er wordt aangeraden om de "PHOTOfunSTUDIO" software te gebruiken die op de (bijgeleverde) CD-ROM staat om de beelden van de PC naar de kaart te schrijven.
- Is [Afspelen filteren] ingesteld voor afspelen?
→ Veranderen naar [Normaal afsp.]. (P100)

Het mapnummer en het bestandsnummer worden afgebeeld als [—] en het scherm wordt zwart.

- Als dit een niet-standaard beeld, een beeld die bewerkt is m.b.v. een PC of een beeld die gemaakt is door een ander merk digitale camera?
- Heeft u de batterij onmiddellijk na het maken van het beeld verwijderd of heeft u een beeld gemaakt m.b.v. een batterij met een lage resterende stroom?
→ Formateer de gegevens om het hierboven genoemde beeld te wissen. (P51)
(Er zullen ook andere beelden gewist worden en het zal niet mogelijk zijn deze te herstellen. Controleer daarom goed voordat u formateert.)

Het afspeelgeluid of het werkgeluid is te laag.

- Dekt iets de luidspreker af? (P7)

Met een Kalenderzoektocht, worden de beelden afgebeeld op data die verschillen van de werkelijke data waar de beelden op gemaakt werden.

- Is de klok van de camera goed ingesteld? (P20)
- Wanneer beelden bewerkt worden m.b.v. een PC of er beelden gezocht worden die met andere apparatuur gemaakt zijn, kunnen deze afgebeeld worden met data die verschillen van de eigenlijke data waarop de beelden gemaakt werden.

Er verschijnen witte ronde vlekken als zeepbellen op het gemaakte beeld.

- Als u een beeld maakt met een flits op een donkere plek of binnenshuis, zouden er witte vlekken kunnen verschijnen op het beeld veroorzaakt doordat de flits stofdeeltjes weerkaatst in de lucht. Dit is geen storing.
Een kenmerk van dit fenomeen is dat het aantal ronde vlekken en hun positie verschillen in elk beeld.



Rood gedeelte van het gemaakte beeld is zwart geworden.

- Wanneer de Digitale Rode-ogencorrectie ([, [) in werking is, en u fotografeert een onderwerp met rode kleur omgeven door een huidachtige kleur, dan kan dat rode gedeelte door de Digitale Rode-ogencorrectie in zwart gecorrigeerd worden.
→ Er wordt aangeraden een foto te maken met de flitsmodus op [, [] of [, of met [Rode-ogencorr] in het [Opname]-menu op [Uit]. (P95)

[Weergave thumbnail] verschijnt op het scherm.

- Is het een beeld dat opgenomen is met andere apparatuur? In deze gevallen, kunnen beelden afgebeeld worden met een mindere beeldkwaliteit.

Het geluid van de opgenomen bewegende beelden wordt soms opgebroken.

- Dit apparaat stelt automatisch de opening af tijdens de opname van bewegend beeld. Als dit gebeurt, kan het geluid opgebroken worden. Dit is geen storing.

Films die met dit model opgenomen zijn, kunnen niet op andere apparaten afgespeeld worden.

- Bewegende beelden opgenomen in [AVCHD] of [MP4] zouden afgespeeld kunnen worden met slechte beeld- of geluidkwaliteit of het afspelen zou niet mogelijk kunnen zijn zelfs wanneer er afgespeeld wordt met apparatuur, dat compatibel is met deze formaten. Tevens zou de opname-informatie niet juist afgespeeld kunnen worden.

TV, PC en printer

Het beeld verschijnt niet op de televisie.

- Is het toestel correct op de TV aangesloten?
→ De TV-input instellen op extern.

De displayzones op het TV scherm en de LCD-monitor van het toestel verschillen.

- Afhankelijk van het TV-model, kunnen de beelden horizontaal of verticaal uitgetrokken zijn of kunnen ze afgebeeld worden met stukken van de rand eraf geknipt.

Bewegende beelden kunnen niet op een TV afgespeeld worden.

- Probeer u bewegende beelden terug af te spelen door de kaart rechtstreeks in een kaartingang op de TV te steken?
→ Sluit het toestel aan op de TV met de AV kabel (optioneel) of met de HDMI-minikabel (optioneel) en speel de bewegende beelden af die in het toestel opgenomen zijn. (P130)

Het beeld verschijnt niet helemaal op de TV.

- Controleer de [TV-aspect] instelling. (P49)

VIERA Link werkt niet.

- Is het correct met de (optionele) HDMI-minikabel aangesloten? (P130)
 - Ga na of de HDMI-minikabel (optioneel) stevig vastzit.
 - Druk op [▶] op dit apparaat.
- Staat [VIERA link] op dit toestel op [Aan]? (P49)
 - Afhankelijk van de HDMI-aansluiting op de TV, wisselt het ingangskanaal mogelijk niet automatisch. Wissel het ingangskanaal in dat geval met behulp van de afstandsbediening voor de TV. (Voor meer informatie over het wisselen van de input, lees de gebruiksaanwijzing voor de TV.)
 - Controleer de instelling van VIERA Link op het aangesloten apparaat.
 - Zet het toestel uit en weer aan.
 - Zet [HDAVI Control] op [Off] op de TV en schakel hem opnieuw op [On]. (Raadpleeg de handleiding van de TV voor details.)
 - Controleer de [Video uit] instelling. (P49)

Het beeld kan verplaatst worden wanneer het toestel aangesloten is op een PC.

- Is het toestel correct aangesloten op de PC?
- Wordt het toestel correct herkend door de PC?
 - Op [PC] zetten in [USB mode]. (P48, 140)

De kaart wordt niet herkend door de PC. (Het ingebouwde geheugen wordt wel herkend.)

- De USB-kabel losmaken. Maak de kabel pas vast als de kaart in het toestel zit.
- Zijn er twee of meer USB-aansluitingen op een enkele PC; probeer de USB-aansluitkabel dan op een andere USB-aansluiting aan te sluiten.

De kaart wordt niet door de PC herkend (er wordt een SDXC-geheugenkaart gebruikt)

- Controleer of uw PC compatibel is met SDXC-geheugenkaarten.
<http://panasonic.net/avc/sdcard/information/SDXC.html>
- Er kan tijdens de aansluiting een bericht getoond worden waarin u verzocht wordt de kaart te formatteren. Doe dit niet.
- Als [Toegang] op de LCD-monitor weergegeven wordt en niet verdwijnt, sluit de USB-verbindingkabel dan af na de stroom te hebben uitgeschakeld.

Er is een probleem bij het proberen uploaden naar YouTube of Facebook.

- Bevestig dat de login-informatie (login ID/gebruikersnaam/e-mailadres/password) correct is.
- Bevestig dat de PC met het internet in verbinding staat.
- Bevestig dat de aanwezige software, zoals antivirussoftware of firewall, de toegang tot YouTube of Facebook niet blokkeert.
- Bevestig dit ook voor YouTube of Facebook.

Het beeld kan niet afgedrukt worden wanneer het toestel op een printer aangesloten is.

- Er kunnen geen foto's afgedrukt worden met een printer die geen PictBridge ondersteunt.
 - [USB mode] op [PictBridge(PTP)] instellen. (P48, 144)

De uiteinden van de beelden worden eraf geknipt bij het afdrucken.

- Wanneer u een printer gebruikt met een Knip- of kantenvrije afdrukfunctie, dient u deze functie te annuleren voordat u afdrukt. (Voor details, de gebruiksaanwijzing lezen van de printer.)
- Wanneer u de opnamen laat afdrucken, dient u te vragen of de 16:9 beelden afgedrukt kunnen worden.

De panoramafoto wordt niet correct afgedrukt.

- Aangezien de beeldverhouding van een panoramafoto anders is dan die voor gewone foto's, is correct afdrucken misschien niet altijd mogelijk.
 - Gebruik een printer die panoramafoto's ondersteunt (zie voor details de handleiding van de printer).
 - Wij adviseren om de "PHOTOfunSTUDIO" software op de (bijgeleverde) CD-ROM te gebruiken om de afmetingen van de foto aan te passen aan de afmetingen van het afdruckpapier.

Overige**Er werd per ongeluk een onleesbare taal gekozen.**

- Raak [MENU] aan, selecteer de [Set-up] menu-icoon . Selecteer vervolgens [00] om de gewenste taal in te stellen. (P51)

Een rode lamp gaat soms aan wanneer de ontspanknop tot de helft ingedrukt wordt.

- Op donkere plekken gaat de AF-lamp branden om gemakkelijker op het object scherp te stellen.

De AF-lamp gaat niet aan.

- Is [AF ass. lamp] op het [Opname] functiemenu ingesteld op [Aan]? (P94)
- De AF-lamp gaat niet aan op heldere plekken.

Het toestel wordt warm.

- Het oppervlak van het toestel kan warm worden tijdens het gebruik. Dit heeft geen invloed op de prestaties of de kwaliteit van het toestel.

De lens klikt.

- Wanneer de helderheid verandert, wegens bewegen met de zoom of het toestel enz., kan de lens een klikkend geluid maken en kan het beeld op het scherm aanzienlijk veranderen. Dit heeft echter geen invloed op het beeld. Het geluid wordt veroorzaakt door de automatische aanpassing van de lensopening. Dit is geen storing.

De klok is opnieuw ingesteld.

- Als u het toestel niet voor lange tijd gebruikt, kan de klok opnieuw ingesteld worden. → [Aub klok instellen] wordt weergegeven. Stel de klok opnieuw in. (P20)

Het inzoomen stopt onmiddellijk.

- Wanneer u een Extra Optische Zoom gebruikt, zal de zoomactie tijdelijk stoppen. Dit is geen storing.

Zoom gaat niet naar maximum vergroting.

- Is het toestel ingesteld op macro-zoomfunctie? (P86)
Maximum zoom tijdens macro zoomfunctie is 3× digitale zoom.

De bestandsnummers zijn niet op volgorde opgenomen.

- Wanneer u een handeling uitvoert na een bepaalde actie, kunnen de beelden opgeslagen worden in mappen met nummers die anders zijn dan de nummers die vóór deze handeling gebruikt werden.

De mapnummers worden in toenemende volgorde opgeslagen.

- Als de batterij erin gezet of eruit gehaald is zonder eerst de stroom van het toestel uit te schakelen, zullen de map- en bestandsnummers voor de gemaakte beelden niet in het geheugen opgeslagen worden. Wanneer de stroom vervolgens weer aangedaan wordt en er beelden gemaakt worden, kunnen deze opgeslagen worden onder bestandsnummers die toegeschreven hadden moeten worden aan eerdere beelden.

Wanneer het toestel met rust gelaten wordt, wordt de diavoorstelling opeens afgebeeld.

- Dit is [Auto demo] die u de kenmerken van dit toestel leert kennen.

- SDXC logo is een handelsmerk van SD-3C, LLC.
- "AVCHD" en het "AVCHD" logo zijn handelsmerken van Panasonic Corporation en Sony Corporation.

AVCHD™

DOLBY
DIGITAL
STEREO CREATOR

- Gefabriceerd onder licentie van Dolby Laboratories.

Dolby en het symbool double-D zijn handelsmerken van Dolby Laboratories.

- HDMI, het HDMI logo en High-Definition Multimedia Interface zijn handelsmerken of gedeponeerde handelsmerken van HDMI Licensing LLC in de Verenigde Staten en andere landen.

HDMI

- HDAVI Control™ is een handelsmerk van Panasonic Corporation.

- QuickTime en het QuickTime-logo zijn merken of geregistreerde merken van Apple Inc. en worden onder licentie gebruikt.



- iMovie, Mac en Mac OS zijn handelsmerken van Apple Inc., gedeponeerd in de V.S. en andere landen.

- Windows en Windows Vista zijn of gedeponeerde handelsmerken of handelsmerken van Microsoft Corporation in de Verenigde Staten en/of andere landen.

- YouTube is een handelsmerk van Google Inc.

- Dit product maakt gebruik van "DynaFont" van DynaComware Corporation. DynaFont is een geregistreerd handelsmerk van DynaComware Taiwan Inc.

- Andere systeem- of productnamen in de handleiding zijn over het algemeen de gedeponeerde handelsmerken of handelsmerken van de fabrikant die verantwoordelijk is voor de ontwikkeling van het betreffende systeem of product.

Dit product is in licentie gegeven onder de AVC-patentportfoliolicentie voor privé- en niet-commercieel gebruik door een consument voor (i) het coderen van video in overeenstemming met de AVC-norm ("AVC-video") en/of (ii) het decoderen van AVC-video die werd gecodeerd door een consument in een privé- en niet-commerciële activiteit en/of werd verkregen via een videoleverancier die een licentie heeft om AVC-video te leveren. Geen enkele licentie wordt gegeven of wordt geacht te zijn gegeven voor enig ander gebruik. Meer informatie kunt u krijgen bij MPEG LA, LLC. Zie <http://www.mpegla.com>.