

# TOUCH DIAMOND 2

## Gebruikershandleiding

[www.htc.com](http://www.htc.com)

 htc  
smart mobility

## Lees dit voor u verder gaat

**DE BATTERIJ IS NIET GELADEN ALS U HEM UIT DE DOOS HAALT.**

**VERWIJDER HET BATTERIJPAK NIET TERWIJL HET APPARAAT LAADT.**

**DE GARANTIE IS ONGELDIG ALS U HET TOESTEL ONTMANTELT OF PROBEERT HET TE ONTMANTELEN.**

### **PRIVACY-BEPERKINGEN**

In een aantal landen is het volledig openbaar maken van vastgelegde telefoongesprekken vereist, evenals melden dat u een gesprek opneemt aan degene met wie u spreekt. Houd u altijd aan de geldende wetten en richtlijnen in uw land als u de opnamefunctie van uw PDA-telefoon gebruikt.

### **INFORMATIE OVER INTELLECTUEEL EIGENDOMSRECHT**

Copyright © 2009 HTC Corporation. Alle rechten voorbehouden.

HTC, het HTC-logo, HTC Innovation, ExtUSB, TouchFLO, HTC Touch Diamond en HTC Care zijn handelsmerken en/of dienstmerken van HTC Corporation.

Microsoft, Windows, Windows Mobile, Windows XP, Windows Vista, ActiveSync, Windows Mobile Apparaatcentrum, Internet Explorer, MSN, Hotmail, Windows Live, Outlook, Excel, PowerPoint, Word, OneNote en Windows Media zijn geregistreerde handelsmerken of handelsmerken van Microsoft Corporation in de Verenigde Staten en/of andere landen.

Bluetooth en het Bluetooth-logo zijn handelsmerken van Bluetooth SIG, Inc.

Java, J2ME en alle andere op Java gebaseerde merken zijn handelsmerken of gedeponeerde handelsmerken van Sun Microsystems, Inc. in de Verenigde Staten en andere landen.

Copyright © 2009, Adobe Systems Incorporated. Alle rechten voorbehouden.

microSD is een handelsmerk van de SD Card Association.

Opera® Mobile van Opera Software ASA. Copyright 1995-2009 Opera Software ASA. Alle rechten voorbehouden.

Google, Google Maps en YouTube zijn handelsmerken van Google, Inc. in de Verenigde Staten en andere landen.

Copyright © 2009, Esmertec AG. Alle rechten voorbehouden.

Copyright © 2003-2009, ArcSoft, Inc. en haar licentiehouders. Alle rechten voorbehouden. ArcSoft en het ArcSoft-logo zijn gedeponeerde handelsmerken van ArcSoft, Inc. in de Verenigde Staten en/of andere landen.

Copyright © 2004-2009, Ilium Software, Inc. Alle rechten voorbehouden.

Copyright © 2009, Aplix Corporation. Alle rechten voorbehouden.

Onder licentie van QUALCOMM Incorporated onder één of meer van de volgende patenten:

4,901,307	5,490,165	5,056,109	5,504,773	5,101,501	5,778,338
5,506,865	5,109,390	5,511,073	5,228,054	5,535,239	5,710,784
5,267,261	5,544,196	5,267,262	5,568,483	5,337,338	5,659,569
5,600,754	5,414,796	5,657,420	5,416,797		

Alle overige bedrijfs-, product- of servicenamen die in dit document worden genoemd, zijn handelsmerken, gedeponeerde handelsmerken of servicemerken van hun respectieve eigenaars.

HTC is niet aansprakelijk voor technische of redactionele fouten of weglatingen of voor incidentele of gevolgschade die voortvloeit uit het gebruik van het materiaal. De informatie wordt als zodanig aangeboden, zonder enige vorm van garantie en mag zonder opgaaf van reden worden gewijzigd. HTC behoudt zich tevens het recht voor de inhoud van dit document op elk gewenst moment te wijzigen zonder voorafgaande kennisgeving.

Niets in dit document mag worden gereproduceerd of overgebracht in welke vorm of op welke wijze dan ook, elektronisch of mechanisch, waaronder middels fotokopiëren, opnemen of opslaan in een gegevens-opzoeksysteem of vertalen naar een andere taal, in welke vorm dan ook, zonder voorafgaande schriftelijke toestemming van HTC.

## Disclaimers

WEERSINFORMATIE, BEURSKOERSEN, GEGEVENS EN DOCUMENTEN WORDEN ALS ZODANIG GELEVERD, ZONDER ENIGE VORM VAN GARANTIE OF TECHNISCHE ONDERSTEUNING VAN HTC. HTC EN HAAR PARTNERS WIJZEN, VOOR ZOVER MAXIMAAL TOEGESTAAN DOOR DE VAN TOEPASSING ZIJNDE WETGEVING, uitdrukkelijk elke expliciete of impliciete vertegenwoordiging of garantie af, volgend uit de wet of anderszins, met betrekking tot de Weersinformatie, Beurskoersen, Gegevens, Documenten of enige andere producten en/of diensten. Hieronder vallen tevens alle expliciete of impliciete aanspraken op garantie m.b.t. verkoopbaarheid, expliciete of impliciete garantie m.b.t. geschiktheid voor een bepaald doel, op generlei wijze inbreuk op iets maken, kwaliteit, nauwkeurigheid, volledigheid, effectiviteit, betrouwbaarheid, bruikbaarheid, het foutloos zijn van de Weersinformatie, Beurskoersen, Gegevens en/of Documenten, of impliciete garanties die voortvloeien uit het verloop van de verkoop of dat van de prestaties.

Zonder beperkingen op het voornoemde, wordt daarnaast gesteld dat HTC en haar partners niet aansprakelijk zijn voor uw gebruik of misbruik van de Weersinformatie, Beurskoersen, Gegevens en/of Documentatie of het gevolg van dergelijk gebruik. HTC en haar partners bieden geen enkele impliciete of expliciete waarborg, garantie of bevestiging dat de weersvoorspelling daadwerkelijk zal uitkomen of is uitgekomen in overeenstemming met de verstrekte informatie in de verslagen, voorspellingen of gegevens. HTC en haar partners kunnen op geen enkele wijze verantwoordelijk of aansprakelijk worden gesteld, ten opzichte van geen enkele persoon of entiteit, partij en non-partij, voor enige inconsistentie, onnauwkeurigheid of ontbrekende informatie van weergegevens of gebeurtenissen die voorspeld, afgebeeld, weergegeven worden of zijn. ZONDER DE ALGEMENE GELDIGHED VAN HET VOORGAANDE TE BEPERKEN, ACCEPTEERT U DAT DE WEERSINFORMATIE, GEGEVENS EN/OF DOCUMENTATIE ONNAUWKEURIGHEDEN KUNNEN BEVATTEN EN DAT U UW GEZOND VERSTAND GEBRUIKT EN STANDAARD VEILIGHEIDSVORZORGSMAATREGELEN IN ACHT ZULT NEMEN BIJ HET GEBRUIK VAN DE WEERSINFORMATIE, BEURSKOERSEN, GEGEVENS OF DOCUMENTATIE.

## Beperking van aansprakelijkheid

VOOR ZOVER MAXIMAAL TOEGESTAAN DOOR DE VAN TOEPASSING ZIJNDE WETGEVING, KAN HTC OF HAAR PARTNERS IN GEEN ENKEL GEVAL AANSPRAKELIJK WORDEN GEHOUDEN DOOR GEBRUIKER OF DERDEN, VOOR ENIGE INDIRECTE, SPECIALE, INCIDENTELE, AANVULLENDE OF GEVOLGSCHADE VAN WELKE SOORT DAN OOK, UIT CONTRACT OF ONRECHTMATIGE DAAD, INCLUSIEF MAAR NIET BEPERKT TOT LETSEL, INKOMSTENDERIVING, VERLIES VAN GOODWILL, VERLIES VAN ZAKELIJKE MOGELIJKHEDEN, GEGEVENSVERLIES, EN/OF WINSTDERIVING VOORTVLOEIEND UIT, OF GERELATEERD AAN, OP WELKE WIJZE DAN OOK, OF HET AFLEVEREN, UITOEFENEN OF NIET UITOEFENEN VAN VERPLICHTINGEN, OF HET GEBRUIK VAN DE WEERSINFORMATIE, BEURSKOERSEN, GEGEVENS OF DOCUMENTATIE ONGEACHT DE VOORSPELBAARHEID VAN HET GEBEURDE.

## Belangrijke informatie betreffende voorzorgsmaatregelen voor gezondheid en veiligheid

Neem bij gebruik van dit product de onderstaande voorzorgsmaatregelen in acht om wettelijke aansprakelijkheid en mogelijke schadevergoedingen te voorkomen. Bewaar en volg alle aanwijzingen met betrekking tot de veiligheid en het gebruik van het product. Neem alle waarschuwingen in de gebruiksinstructies bij dit product in acht.

Houd u aan de volgende voorzorgsmaatregelen om het risico op lichamelijk letsel, elektrische schokken, brand en schade aan de apparatuur te beperken.

### **ELEKTRISCHE VEILIGHEID**

Dit product is bedoeld voor gebruik met voeding van de batterij of meegeleverde voedingsbron. Ander gebruik kan gevaarlijk zijn en maakt de goedkeuring die aan het product is verleend, ongeldig.

### **VEILIGHEIDSMATREGELEN VOOR EEN JUISTE GEAARDE INSTALLATIE**

**WAARSCHUWING:** sluit het apparaat aan op een correct geaard stopcontact om elektrische schokken aan het apparaat te voorkomen.

Dit product is uitgerust met een USB-kabel voor het aansluiten van het product op een desktop of notebook computer. Controleer of uw computer correct is geaard voordat u dit product aansluit op de computer. De desktop- of notebookcomputer is voorzien van een netsnoer met een aardegeleider en een aardestekker. De stekker moet in een daarvoor geschikt stopcontact worden gestoken dat correct is geïnstalleerd overeenkomstig de geldende richtlijnen.

## VEILIGHEIDSMATREGELEN VOOR DE VOEDINGSEENHEID

- **Gebruik de juiste externe voedingsbron**

Een product moet alleen worden gevoed vanuit het type voedingsbron dat op het etiket met elektrische waarden is aangegeven. Als u niet zeker weet welk type voedingsbron moet worden gebruikt, raadpleegt u de erkende serviceprovider of het lokale energiebedrijf. Voor een product dat werkt op batterijen of andere bronnen, raadpleegt u de gebruiksinstructies die bij het product zijn geleverd.

- **Wees voorzichtig bij het gebruik van de batterijpakken**

Dit product bevat een Li-ion polymeerbatterij. Bij onjuist gebruik van de batterij kunnen brand en brandwonden ontstaan. Probeer de batterij niet te openen of te repareren. Het ontmantelen, verpletteren, doorboren, kortsluiten, in vuur of water werpen, of het blootstellen van de batterij aan temperaturen hoger dan 60°C (140°F) zijn uit den boze.

**WAARSCHUWING:** Explosiegevaar als batterij onjuist wordt vervangen. Om het risico van brand en brandwonden zoveel mogelijk te beperken, mag u de batterij niet demonteren, in elkaar drukken, doorboren, kortsluiten, in vuur of water gooien of blootstellen aan temperaturen van meer dan 60°C (140°F). Alleen vervangen door voorgeschreven batterijen. Gebruikte batterijen afvoeren volgens lokale voorschriften of volgens de bij het product geleverde handleiding.



- **Neem extra voorzorgsmaatregelen**

- Houd de batterij of het apparaat droog en uit de buurt van water of een andere vloeistof, aangezien hierdoor kortsluiting kan optreden.
- Houd metalen objecten verwijderd zodat ze niet in aanraking met de batterij of de aansluitpunten komen, omdat dit kortsluiting tijdens het gebruik kan veroorzaken.
- De telefoon mag alleen worden aangesloten op producten met het isb-if-logo of het USB-if overeenstemmingsprogramma hebben voltooid.
- Gebruik de batterij niet als deze is beschadigd, vervormd of verkleurd, en ook niet wanneer de buitenkant roest, de batterij oververhit is en een nare geur afgeeft.
- Houd de batterij altijd uit de buurt van baby's en kleine kinderen om het gevaar van inslikken van de batterij te voorkomen. Roep direct de hulp van een dokter in als de batterij is ingeslikt.
- Als de batterij lekt:
  - Voorkom dat het zuur uit de batterij in aanraking komt met huid of kleding. Als dat wel het geval is, moet u de huid of kleding met schoon water schoonspoelen en de hulp van een dokter inroepen.
  - Voorkom dat het zuur uit de batterij in aanraking komt met de ogen. Als dat wel het geval is, wrijf dan NIET in de ogen maar spoel de ogen schoon met schoon water en roep de hulp van een dokter in.
  - Neem extra voorzorgsmaatregelen om een lekkende batterij uit de buurt van open vuur te houden, aangezien er dan sprake is van ontstekings- of ontploffingsgevaar.

## **VEILIGHEIDSMATREGELEN VOOR RECHTSTREEKS ZONLICHT**

Stel dit product niet bloot aan overmatig vocht en extreme temperaturen. Laat dit product of de batterij niet achter in een voertuig of op plaatsen waar de temperatuur hoger kan worden dan 60°C (140°F), zoals het dashboard van een auto, een vensterbank of achter glas dat is blootgesteld aan direct zonlicht of sterk ultraviolet licht gedurende langere perioden. Dit kan het product beschadigen, de batterij oververhitten of risico inhouden voor het voertuig.

## VOORKOMEN VAN GEHOORBESCHADIGING



**WAARSCHUWING:** Bij langdurig gebruik op hoog volume van hoofd- of oortelefoons kan permanente gehoorschadiging optreden.

**OPMERKING:** Voor Frankrijk zijn oortelefoons (hieronder vermeld) voor dit apparaat getest om te voldoen aan de vereisten voor het Niveau van Geluidsdruk die zijn vastgelegd in de normen NF EN 50332-1:2000 en/of NF EN 50332-2:2003 zoals vereist door het Franse Artikel L. 5232-1.

- Oortelefoon, geproduceerd door HTC, model HS S200.

## VEILIGHEID IN VLIEGTUIGEN

Wegens mogelijke storing van het navigatiesysteem en communicatienetwerk van een vliegtuig als gevolg van gebruik van dit product, is het gebruik van de telefoonfunctie van dit apparaat aan boord van een vliegtuig in de meeste landen verboden. Als u dit apparaat aan boord van een vliegtuig wilt gebruiken, vergeet dan niet uw telefoon uit te schakelen door de Vliegtuigmodus te activeren.

## MILIEUBEPERKINGEN

Gebruik dit product niet in benzinstations, brandstofopslagplaatsen, chemische fabrieken en op locaties met explosieven, of in een mogelijk explosieve omgeving, zoals installaties voor het tanken van brandstoffen, opslagplaatsen voor brandstof, chemische fabrieken, het benedendek van schepen, faciliteiten voor het transport of de opslag van brandstoffen of chemische stoffen, en gebieden waar de lucht chemische stoffen of deeltjes bevat, zoals korreltjes, stof of metaalpoeder. Houd er rekening mee dat vonken in dergelijke gebieden een explosie of brand kunnen veroorzaken, wat lichamelijk letsel of zelfs de dood tot gevolg kan hebben.

## EXPLOSIEVE OMGEVINGEN

In gebieden met explosieve stoffen of brandbaar materiaal moet het product worden uitgeschakeld en moet de gebruiker alle aanwijzingen en instructies opvolgen. Vonken kunnen in dergelijke gebieden een explosie of brand veroorzaken, wat lichamelijk letsel of zelfs de dood tot gevolg kan hebben. Gebruikers wordt geadviseerd de apparatuur niet te gebruiken bij garages of benzinstations. Bovendien moeten gebruikers zich houden aan de regels



die gelden voor het gebruik van radioapparatuur in brandstofopslagplaatsen, chemische fabrieken of op locaties waar explosieven worden gebruikt. Gebieden met explosiegevaar worden meestal duidelijk aangegeven, maar niet altijd. Dit zijn onder andere benzinstations, het benedendek van schepen, faciliteiten voor het transport of de opslag van brandstoffen of chemische stoffen, en gebieden waar de lucht chemische stoffen of deeltjes bevat, zoals korreltjes, stof of metaalpoeder.

### **VEILIGHEID OP DE WEG**

Bestuurders van bewegende voertuigen mogen geen gebruik maken van telefonische diensten met in de hand gehouden apparatuur, behalve in noodgevallen. In sommige landen is het gebruik van hands-free apparatuur als alternatief toegestaan.

### **VEILIGHEIDSMATREGELEN VOOR BLOOTSTELLING AAN RF**

- Gebruik de telefoon niet bij metalen structuren (zoals het stalen frame van een gebouw).
- Gebruik de telefoon niet in de buurt van sterke elektromagnetische bronnen, zoals magnetrons, luidsprekers, tv en radio.
- Gebruik alleen de originele accessoires die door de fabrikant zijn goedgekeurd of accessoires die geen metaal bevatten.
- Het gebruik van niet-originele accessoires vormt mogelijk een schending van uw plaatselijke richtlijnen voor RF-blootstelling en moet worden voorkomen.

### **INTERFERENTIE MET MEDISCHE APPARATUUR**

Dit product kan de oorzaak zijn dat medische apparatuur niet juist werkt. In de meeste ziekenhuizen en medische instellingen is het gebruik van dit apparaat verboden.

Als u een ander persoonlijk medisch apparaat gebruikt, neemt u contact op met de fabrikant van het apparaat om te bepalen of dit voldoende is beschermd tegen externe radiofrequentiestraling. Uw huisarts kan u mogelijk helpen bij het verkrijgen van deze informatie.

Schakel de telefoon UIT in gezondheidsinstellingen wanneer dit in de desbetreffende gebieden wordt aangegeven. Ziekenhuizen of gezondheidsinstellingen maken mogelijk gebruik van apparatuur die gevoelig is voor externe radiofrequentiestraling.

## GEHOORAPPARATEN

Sommige digitale draadloze telefoons kunnen storen met sommige gehoorapparaten. Bij een dergelijke storing kunt u uw serviceprovider raadplegen of contact opnemen met de klantenservice om alternatieven te bespreken.

## NIET-IONISERENDE STRALING

Uw apparaat is voorzien van een ingebouwde antenne. Dit product mag alleen worden gebruikt onder de aanbevolen normale omstandigheden om problemen als gevolg van straling en storing te voorkomen. Net als bij andere mobiele apparatuur met een radiozender, wordt gebruikers aangeraden geen enkel deel van het lichaam te dicht bij de antenne te houden tijdens het gebruik van het apparaat voor een juiste werking van het apparaat en de veiligheid van het personeel.

Gebruik alleen de bijgeleverde, ingebouwde antenne. Het gebruik van niet-goedgekeurde of aangepaste antennes kan van invloed zijn op de gesprekskwaliteit en beschadiging van de telefoon, afnemende prestaties en het overschrijden van SAR-niveaus tot gevolg hebben. Het is tevens mogelijk dat hierdoor niet meer wordt voldaan aan de lokale wetgeving in uw land.

Om een optimale werking te garanderen en ervoor te zorgen dat de blootstelling van de gebruiker aan radiofrequentiestraling de toelaatbare waarden niet overschrijdt, mag dit apparaat alleen worden gebruikt onder de aanbevolen normale omstandigheden. Het aanraken van de antenne kan van invloed zijn op de gesprekskwaliteit en tot gevolg hebben dat het apparaat meer energie verbruikt dan noodzakelijk. Als u het oppervlak van de antenne niet aanraakt wanneer de telefoon IN GEBRUIK is, werkt de antenne beter en gaat de batterij langer mee.

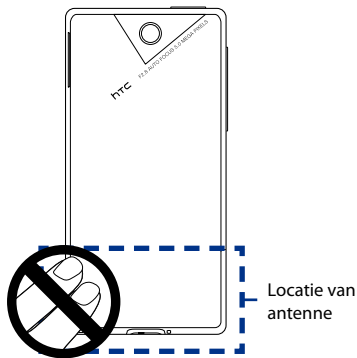

## Algemene voorzorgsmaatregelen

- **Vermijd het uitoefenen van excessieve druk op het apparaat**  
Pas geen excessieve druk op het scherm en op het apparaat toe om beschadiging te voorkomen en haal het apparaat uit uw broekzak voordat u gaat zitten. Het wordt aanbevolen het apparaat in een beschermhoes te bewaren en alleen de stift van het apparaat of uw vinger te gebruiken voor bediening van het aanraakscherm. Gebarsten schermen als gevolg van onjuiste bediening worden niet gedekt door de garantie.
- **Het apparaat wordt warm na langdurig gebruik**  
Als u het apparaat gedurende langere perioden gebruikt, bijvoorbeeld tijdens een telefoongesprek, het laden van de batterij of over het web surfen, kan het apparaat warm worden. In de meeste gevallen is dit normaal en dit moet daarom niet als een probleem met het apparaat worden beschouwd.
- **Let op de onderhoudsaanwijzingen**  
Voer zelf geen onderhoud uit aan het product, tenzij dit wordt beschreven in de gebruikers- of onderhoudsdocumentatie. Het onderhoud aan onderdelen in het apparaat moet worden uitgevoerd door een erkende onderhoudsmonteur of serviceprovider.
- **Schade waarvoor onderhoud nodig is**  
Haal in de volgende gevallen de stekker van het product uit het stopcontact en laat het onderhoud uitvoeren door een erkende onderhoudsmonteur of serviceprovider:
  - Er is vloeistof gemorst of er is een object in het product gevallen.
  - Het product is blootgesteld aan regen of water.
  - Het product is gevallen of beschadigd.
  - Het product is duidelijk oververhit.
  - Het product werkt niet normaal wanneer u de gebruiksinstructies volgt.
- **Vermijd warme gebieden**  
Het product mag niet bij warmtebronnen worden geplaatst, zoals radiators, warme ventilatieroosters, kachels of andere producten (waaronder versterkers) die warmte produceren.

- **Vermijd natte gebieden**

Gebruik het product nooit op een vochtige locatie.

- **Gebruik het apparaat niet na een sterke temperatuursverandering**

Als u het apparaat verplaatst tussen omgevingen met heel verschillende temperatuur- en/of vochtbereiken, kan zich op of in het apparaat condensatie vormen. Om schade aan het apparaat te voorkomen, moet u wachten tot het vocht is verdampd voordat u het weer in gebruik neemt.

**OPMERKING:** wanneer u het apparaat vanuit een koude omgeving naar een warmere omgeving of vanuit een warme omgeving naar een koudere omgeving verplaatst, moet u het laten acclimatiseren voordat u het inschakelt.

- **Duw nooit objecten in het product**

Duw nooit objecten in sleuven of andere openingen in het product. Sleuven en openingen zijn bedoeld voor de ventilatie. Deze openingen moeten niet worden geblokkeerd of bedekt.

- **Bevestigingstoebehoren**

Gebruik het product niet op een onstabiele tafel, kar, standaard, statief of steun. Het bevestigen van het product moet worden uitgevoerd volgens de instructies van de fabrikant en met behulp van bevestigingsaccessoires die worden aanbevolen door de fabrikant.

- **Voorkom instabiele plaatsing**

Plaats het product niet op een instabiel oppervlak.

- **Gebruik het product met goedgekeurde apparatuur**

Dit product mag alleen worden gebruikt met computers en opties die geschikt zijn voor uw apparatuur.

- **Stel het volume in**

Zet het volume zachter voordat u een hoofdtelefoon of andere geluidsapparatuur aansluit.

- **Reiniging**

Haal de stekker van het product uit het stopcontact voordat u het reinigt. Gebruik geen vloeibare schoonmaakmiddelen of schoonmaakmiddelen in een spuitbus. Gebruik een vochtige doek voor het reinigen, maar gebruik NOOIT water om het LCD-scherm te reinigen.

# Inhoud

<b>Hoofdstuk 1 Aan de slag</b>	<b>21</b>
<b>1.1 Kennismaken met de Touch-telefoon</b>	<b>21</b>
Accessoires	21
Bovenzijde	21
Linkerzijde	22
Rechterzijde	22
Voorkant	23
Achterzijde	24
Onderzijde	24
<b>1.2 De SIM-kaart, batterij en geheugenkaart installeren</b>	<b>25</b>
SIM-kaart	25
Batterij	26
Geheugenkaart	27
<b>1.3 De batterij opladen</b>	<b>28</b>
<b>1.4 Opstarten</b>	<b>28</b>
Het toestel in- en uitschakelen	28
SIM contacten importeren en automatisch instellen van de gegevensverbinding	29
Naar de slaapmodus gaan	29
<b>1.5 Beginscherm</b>	<b>30</b>
<b>1.6 Meldingen</b>	<b>31</b>
<b>1.7 Statuspictogrammen</b>	<b>32</b>
<b>1.8 Beginscherm</b>	<b>34</b>
<b>1.9 Snelmenu</b>	<b>36</b>
<b>1.10 Het volume aanpassen</b>	<b>37</b>
<b>1.11 Vingerbewegingen</b>	<b>38</b>
Schuiven met de vinger	38

Pannen met de vinger.....	39
<b>1.12 Het toestel aansluiten op een computer.....</b>	<b>40</b>
<b>Hoofdstuk 2 Telefoonfuncties gebruiken</b>	<b>41</b>
<b>2.1 Bellen .....</b>	<b>41</b>
Bellen vanuit het scherm Telefoon .....	41
Bellen vanaf het TouchFLO 3D Beginscherm.....	44
Een alarmnummer bellen .....	44
Internationale nummers bellen.....	44
Voicemail bellen .....	44
<b>2.2 Gesprekken beantwoorden en beëindigen.....</b>	<b>45</b>
Een inkomend gesprek accepteren of weigeren.....	45
De belfuncties gebruiken .....	46
<b>2.3 De Oproepgeschiedenis gebruiken.....</b>	<b>49</b>
<b>2.4 Snelkeuze .....</b>	<b>50</b>
<b>2.5 Videogesprek .....</b>	<b>50</b>
Een videogesprek voeren .....	50
De videogesprekinstellingen veranderen .....	51
Een inkomend videogesprek accepteren of weigeren .....	53
<b>2.6 De telefoonfunctie in- en uitschakelen .....</b>	<b>53</b>
<b>2.7 Car Kit-telefoons gebruiken.....</b>	<b>54</b>
<b>Hoofdstuk 3 TouchFLO™ 3D</b>	<b>55</b>
<b>3.1 Over TouchFLO™ 3D .....</b>	<b>55</b>
<b>3.2 Het TouchFLO 3D Beginscherm gebruiken .....</b>	<b>55</b>
Begin .....	57
Mensen.....	60
Berichten.....	68
Mail.....	68
Agenda .....	71
Internet.....	73

Aandeel .....	75
Foto's en Video's.....	78
Muziek.....	79
Weer.....	82
Instellingen .....	84

## **Hoofdstuk 4 Tekst invoeren** **85**

4.1 Een invoermethode selecteren .....	85
4.2 Volledig QWERTY gebruiken.....	86
4.3 Het Toetsenblok van telefoon gebruiken .....	88
4.4 De voorspellende modus gebruiken.....	89
4.5 Numerieke en symboolmodus gebruiken .....	91
4.6 Touchinvoerinstellingen aanpassen .....	92

## **Hoofdstuk 5 Gegevens synchroniseren** **93**

5.1 Over synchronisatie.....	93
5.2 Windows Mobile Apparaatcentrum instellen voor Windows Vista® .....	94
Synchronisatie opzetten in het Windows Mobile Apparaatcentrum.....	94
Windows Mobile Apparaatcentrum gebruiken .....	96
5.3 ActiveSync® instellen voor Windows® XP.....	97
ActiveSync installeren .....	97
Synchronisatie in ActiveSync instellen.....	97
5.4 Synchroniseren met de computer .....	98
Synchronisatie starten en stoppen .....	98
Informatie selecteren om te synchroniseren.....	99
Problemen met synchronisatieverbindingen oplossen .....	100
5.5 Synchroniseren via Bluetooth .....	100
5.6 Muziek en video synchroniseren .....	101

## **Hoofdstuk 6 Berichten uitwisselen** **103**

6.1 Berichten .....	103
6.2 SMS-berichten.....	104

Een nieuw SMS-bericht opstellen en verzenden .....	104
SMS-berichten beheren.....	105
<b>6.3 MMS .....</b>	<b>107</b>
De MMS-instellingen veranderen .....	107
MMS-berichten maken en verzenden .....	108
MMS-berichten weergeven en beantwoorden .....	111
<b>6.4 E-mail .....</b>	<b>112</b>
Tpen e-mailaccounts .....	112
Outlook e-mail met uw computer synchroniseren .....	113
Een Internet e-mailaccount aanmaken .....	113
Een e-mail opstellen en versturen.....	116
E-mails bekijken en beantwoorden .....	117
De berichten in het Postvak IN filteren .....	119
E-mails synchroniseren.....	120
E-mailinstellingen aanpassen .....	120
<b>Hoofdstuk 7 Werken met zakelijke e-mails en vergaderverzoeken</b>	<b>123</b>
<b>7.1 Synchroniseren met de Exchange Server .....</b>	<b>123</b>
Een Exchange Server-verbinding instellen.....	123
Synchronisatie starten .....	124
<b>7.2 Werken met zakelijke e-mails .....</b>	<b>125</b>
Automatische synchronisatie via Direct Push .....	125
Geplande synchronisatie .....	126
Direct downloaden via Fetch Mail.....	126
E-mails zoeken in Exchange Server .....	127
Berichten markeren .....	128
Afwezigheidsbericht.....	128
<b>7.3 Vergaderverzoeken beheren .....</b>	<b>129</b>
<b>7.4 Contactpersonen zoeken in de adreslijst van een bedrijf .....</b>	<b>130</b>
<b>Hoofdstuk 8 Internet</b>	<b>131</b>



<b>8.1 Manieren om verbinding te maken met internet.....</b>	<b>131</b>
Wi-Fi.....	131
GPRS/3G.....	134
Inbellen.....	134
Een gegevensverbinding starten.....	135
<b>8.2 Opera Mobile™ gebruiken .....</b>	<b>136</b>
Het browserscherm.....	136
Opera Mobile menu.....	137
Door webpagina's navigeren.....	138
<b>8.3 YouTube™ gebruiken .....</b>	<b>140</b>
Naar video zoeken.....	141
De programmagids gebruiken .....	141
Video's bekijken.....	142
Bladwijzers .....	143
Geschiedenis .....	144
<b>8.4 Streaming media gebruiken .....</b>	<b>144</b>
<b>8.5 Windows Live .....</b>	<b>146</b>
De interface van Windows Live™.....	147
Windows Live™ Messenger .....	148
<b>8.6 RSS Hub.....</b>	<b>149</b>
Aanmelden bijnieuwskanalen en deze ordenen .....	149
De lijst met koppen.....	152
Nieuwssamenvattingen weergeven .....	153
<b>8.7 Het toestel als modem gebruiken (gedeeld internet ).....</b>	<b>154</b>
<b>Hoofdstuk 9 Bluetooth .....</b>	<b>157</b>
<b>9.1 Bluetooth-modi.....</b>	<b>157</b>
<b>9.2 Bluetooth-verbindingen .....</b>	<b>158</b>
<b>9.3 Een Bluetooth-handsfree of -stereo hoofdtelefoon aansluiten .....</b>	<b>159</b>
<b>9.4 Gegevens uitstralen via Bluetooth.....</b>	<b>160</b>
<b>9.5 Bluetooth Explorer en bestanden delen via Bluetooth .....</b>	<b>162</b>

9.6 Afdrukken via Bluetooth.....	163
<b>Hoofdstuk 10 Navigatie onderweg</b>	<b>165</b>
10.1 Google™ Maps (beschikbaar per land) .....	165
Zoeken naar een interessant plekje .....	166
10.2 Richtlijnen en voorbereiding voor het gebruik van GPS .....	167
10.3 Locatiegegevens downloaden via QuickGPS .....	169
De downloadopties wijzigen.....	170
<b>Hoofdstuk 11 Werken met multimedia</b>	<b>171</b>
11.1 Foto's en Video's maken .....	171
De vastlegmodus wijzigen .....	171
Scherpstellen.....	172
Foto maken of video opnemen .....	173
Het voorbeeldscherm .....	174
Besturingselementen op het scherm.....	174
Menuvenster .....	175
Zoomen .....	176
Geavanceerde opties instellen.....	177
11.2 Foto's en video's bekijken in Album .....	180
Foto's bekijken .....	181
Video afspelen .....	183
Album sluiten.....	183
11.3 Windows Media® Player Mobile gebruiken .....	184
Media afspelen .....	184
Video- en audiobestanden synchroniseren .....	185
Afspeellijsten maken .....	187
Probleemoplossing.....	188
11.4 FM Radio .....	188
Voorkeuren opslaan.....	190
FM Radio minimaliseren of uitschakelen .....	190

11.5 Audio Booster .....	191
<b>Hoofdstuk 12 Programma's</b>	<b>193</b>
12.1 Programma's beheren .....	193
Een programma starten .....	193
Een programma installeren.....	193
12.2 Contactpersonen .....	194
Nieuwe contactpersonen toevoegen.....	194
Contactpersonen beheren en zoeken.....	195
Contactgegevens delen .....	196
12.3 JBlend .....	197
MIDlets/MIDlet suites installeren en starten.....	197
MIDlet's/MIDlet-suites beheren.....	198
12.4 Microsoft® Office Mobile .....	199
12.5 SIM-beheer .....	200
<b>Hoofdstuk 13 Uw apparaat beheren</b>	<b>201</b>
13.1 Bestanden kopiëren en beheren .....	201
13.2 De instellingen van uw Toestel.....	202
Tabblad Persoonlijk.....	203
Tabblad Systeem .....	204
Het tabblad Verbindingen.....	206
13.3 De Basisinstellingen wijzigen .....	207
Weergave-instellingen.....	207
Apparaatnaam .....	208
Instellingen voor beltonen.....	208
Telefoonservices.....	209
13.4 Verbindingsinstelling .....	210
13.5 Comm Manager.....	210
13.6 Taakbeheer gebruiken .....	212
13.7 Het toestel beveiligen .....	213

De SIM-kaart beveiligen met een pincode.....	213
Het apparaat beveiligen met een wachtwoord.....	213
Bestanden coderen op de geheugenkaart .....	214
<b>13.8 Geheugen beheren .....</b>	<b>215</b>
<b>13.9 Het toestel resetten .....</b>	<b>215</b>
Een soft reset uitvoeren.....	215
Het apparaat volledig opnieuw instellen.....	216
Opslag wissen .....	217
<b>13.10 Windows Update.....</b>	<b>217</b>
<b>A.1 Wettelijke kennisgevingen .....</b>	<b>219</b>
<b>Bijlage      219</b>	
<b>A.2 Specificaties .....</b>	<b>226</b>
<b>Index        229</b>	

# Hoofdstuk 1

## Aan de slag

---

### 1.1 Kennismaken met de Touch-telefoon

#### Accessoires

De verpakking bevat:

- HTC Touch Diamond2
- USB- synckabel
- Batterij
- Snelstartgids
- Netstroomadapter
- Aan de slag en Schijven met gebruikershandleiding
- Schermbeveiliging
- Extra stylus
- Stereohoofdtelefoon met kabel

#### Bovenzijde

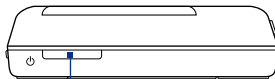

#### AAN/UIT

Indrukken om het beeldscherm tijdelijk uit te schakelen. Gedurende 3 seconden ingedrukt houden om de stroom uit te schakelen. Voor meer informatie, zie “Opstarten” in dit hoofdstuk.

## Linkerzijde

### Volume omhoog

Druk op deze knop tijdens een gesprek of als u naar muziek luistert om het volume hoger te zetten.

### Volume omlaag

Druk op deze knop tijdens een gesprek of als u naar muziek luistert om het volume lager te zetten.

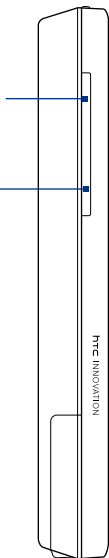

## Rechterzijde

Luidspreker

### Stylus

Tik op items, schrijf of teken op het aanraakscherm.



## Vorkant

### Meldings-led\*

Zie onderstaande beschrijving.

### Luidspreker

Hiermee kunt u naar een telefoongesprek luisteren.

### Start

Druk hierop om het beginscherm te openen of sluiten. Zie voor meer informatie "Beginscherm" in dit hoofdstuk.

### SPREKEN/VERZENDEN

- Indrukken om een inkomend gesprek te beantwoorden of om een nummer in te toetsen.
- Tijdens een gesprek kunt u de telefoonluidspreker afwisselend aan- en uitschakelen.

### Zoombalk

Schuif uw vinger naar links of rechts om in of uit te zoomen op foto's, documenten, kaarten, webpagina's enzovoort.

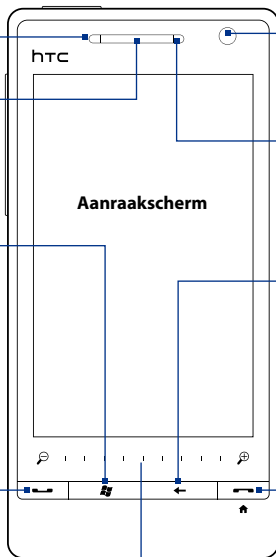

### Tweede camera

Gebruik deze videocamera voor videogesprekken of om zelfportretfoto's te maken.

### Lichtsensor

Detecteert het omgevingslicht en past de schermverlichting hierop aan.

### Terug

Druk hierop om terug te gaan naar het vorige scherm.

### STOPPEN

- Indrukken om een gesprek te beëindigen of om terug te keren naar het beginscherm.
- Om de toets **STOPPEN** aan te passen: zie **Knoppen** in hoofdstuk 13.

### \* Het meldings-LED:

- Knippert groen als er nieuwe SMS-, MMS- of e-mailberichten, gemiste oproepen of herinneringen zijn.
- Brandt groen als het toestel is aangesloten op adapter of computer en de batterij volledig is opgeladen.
- Brandt oranje als de batterij wordt opgeladen.
- Knippert oranje als het resterend batterijniveau minder dan 10% bedraagt.

## Achterzijde

### 5,0 megapixel

#### camera

Zie ook  
hoofdstuk  
11, paragraaf  
"Foto's en  
Video's  
maken".

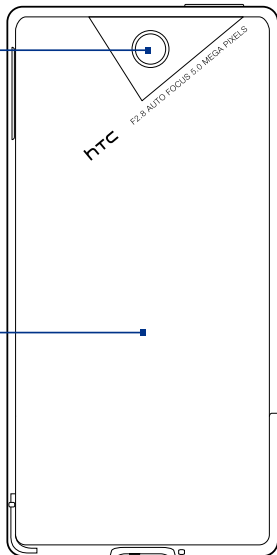

### Achterklep

## Onderzijde

### Microfoon

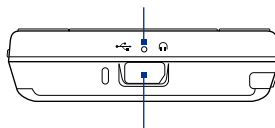

### Sync-aansluiting/oortelefoonjack

- Sluit de meegeleverde USB-kabel aan om informatie te synchroniseren.
- Sluit de voedingsadapter aan om de batterij op te laden.
- Sluit de meegeleverde USB-headset aan om handsfree te bellen of naar muziek te luisteren.



## 1.2 De SIM-kaart, batterij en geheugenkaart installeren

Voordat u de SIM-kaart, batterij en geheugenkaart kunt plaatsen, verwijdert u de achterklep van het toestel. Schakel altijd eerst het toestel uit voordat u de SIM-kaart en batterij plaatst of vervangt.

### De achterklep verwijderen

1. Zorg dat het toestel is uitgeschakeld.
2. Houd het toestel met beide handen stevig vast en met de voorkant naar beneden gericht.
3. Duw de achterklep met uw duim omhoog totdat deze losschiet van het toestel, en schuif hem vervolgens omhoog om het te verwijderen.

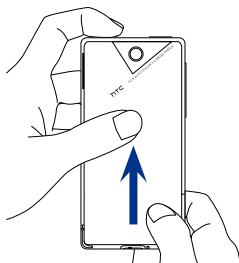

### SIM-kaart

De SIM-kaart bevat uw telefoonnummer, servicegegevens en het geheugen voor het telefoonboek en berichten. Het toestel ondersteunt SIM-kaarten van 1,8V en 3V.

**Opmerking** Sommige oudere SIM-kaarten werken misschien niet met uw apparaat. Raadpleeg uw netwerkprovider voor een vervangende SIM-kaart. Voor deze service kunnen kosten in rekening worden gebracht.

### De SIM-kaart installeren

1. Verwijder de batterij uit de telefoon.
2. Steek de SIM-kaart in de SIM-kaartsleuf met de gouden contactpunten omlaag gericht en het afgeschuinde hoekje naar buiten van de sleuf.
3. Schuif de SIM-kaart volledig in de sleuf.

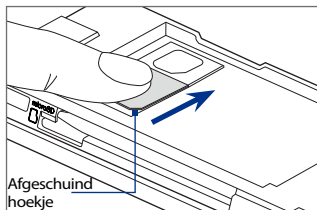

### De SIM-kaart verwijderen

1. Verwijder de batterij uit de telefoon.
2. Druk de vergrendeling in de opening van de SIM-kaartsleuf met uw duim in.
3. Schuif de SIM-kaart met uw andere duim of vinger uit de sleuf.

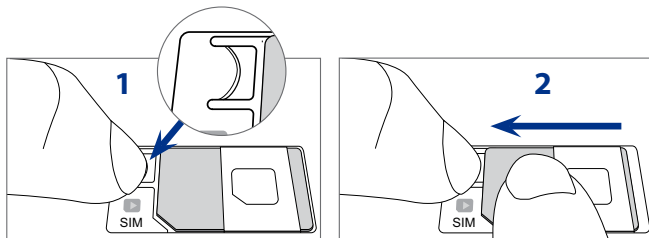

### Batterij

Het toestel wordt met een oplaadbare lithium-ionbatterij geleverd, en mag uitsluitend met door de fabrikant goedgekeurde batterijen en accessoires worden gebruikt. De werking van de batterij is van veel factoren afhankelijk, waaronder de netwerkconfiguratie, signaalsterkte en gebruikspatronen. Zie "Specificaties" in de bijlage voor schattingen van de levensduur van de batterij.

**Waarschuwing!** U kunt als volgt het risico op brand of brandwonden verkleinen:

- Probeer de batterij niet te openen, uit elkaar te halen of te repareren.
- De batterij niet beschadigen, niet doorboren, geen kortsluiting veroorzaken via de externe contactpunten en niet in water of vuur gooien.
- Niet blootstellen aan temperaturen boven de 60°C (140°F).
- Vervang de batterij alleen door een batterij die voor dit product is bedoeld.
- Neem bij het recyclen of weggooien van een gebruikte batterij de plaatselijke voorschriften in acht.

### De batterij installeren

1. Leg de koperen contactpunten van de batterij tegen de batterijpolen onderin de batterijhouder.
2. Begin met de zijde met de contactpunten van de batterij en duw de batterij vervolgens voorzichtig op zijn plaats.
3. Sluit de batterijklep weer.

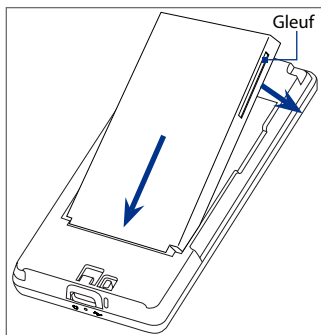

### De batterij verwijderen

1. Zorg dat het toestel is uitgeschakeld.
2. Verwijder de achterklep.
3. Rechtsboven de batterij zit een gleuf. Til de batterij bij de gleuf omhoog om de batterij te verwijderen.

### Geheugenkaart

Als u extra ruimte voor afbeeldingen, video's, muziek en bestanden wilt, kunt u een microSD™-kaart kopen en in het toestel steken.

#### Een microSD-kaart plaatsen

1. Controleer of het apparaat is uitgeschakeld en verwijder de achterkant.
2. Zoek de sleuf voor de microSD-kaart op bovenin het vrijgekomen achterpaneel.
3. Steek de microSD-kaart in de sleuf met de goudkleurige contactpunten omlaag gericht totdat deze vastklikt.

**Opmerking** U verwijdert de microSD-kaart door erop te drukken zodat deze uit de sleuf springt.

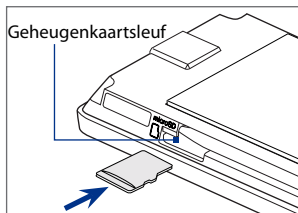



## 1.3 De batterij opladen

Nieuwe batterijen worden gedeeltelijk opgeladen geleverd. Monteer de batterij en laadt hem op voordat u het toestel gaat gebruiken. Sommige batterijen werken het beste nadat ze een aantal keren volledig zijn opgeladen/ontladen.

**Opmerking** Gebruik uitsluitend de adapter en de USB-synckabel die bij het product zijn meegeleverd om het toestel op te laden.

Sluit de USB-aansluiting van het voedingsapparaat aan op de sync-aansluiting van het apparaat en steek de stekker in een stopcontact om te beginnen met het laden van de batterij.

Het apparaat wordt opgeladen als de meldings-LED ononderbroken oranje brandt. Wanneer de batterij wordt opgeladen terwijl het apparaat is ingeschakeld, verschijnt er ook een batterij-pictogram  in de menubalk op het Beginscherm. Zodra de batterij volledig is opgeladen, verschijnt een pictogram van een volle batterij  op de titelbalk van het Beginscherm.

**Waarschuwing!** • U mag de batterij niet uit het apparaat verwijderen terwijl u het oplaadt via de netstroomadapter of auto-adapter.

- Uit veiligheidsoverwegingen stopt de batterij voordat deze oververhit met opladen.

## 1.4 Opstarten

Nadat u de SIM-kaart en batterij hebt geplaatst en de batterij hebt opgeladen, kunt u het toestel inschakelen en gebruiken.

### Het toestel in- en uitschakelen

#### Het apparaat inschakelen

Druk op de AAN/UIT-toets.

Als u het apparaat de eerste keer inschakelt, installeert het aangepaste instellingen en verschijnt het scherm SIM-kaart gewijzigd.

Zie “Instellingen voor gegevensverbinding automatisch instellen en SIM-contacten importeren” in dit hoofdstuk voor meer informatie.

## Het apparaat uitschakelen

1. Houd de AAN/UIT-toets enkele seconden ingedrukt.
2. Tik op **Ja** als daarom wordt gevraagd.

## Instellingen voor gegevensverbinding automatisch instellen en SIM-contacten importeren

Nadat het apparaat is herstart, verschijnt het scherm **SIM-kaart gewijzigd**. Volg de aanwijzingen op het scherm om automatisch de gegevensverbindingen van het apparaat te configureren en/of contacten te importeren die u op de SIM-kaart hebt opgeslagen. Het apparaat herstart nadat alle geselecteerde opties zijn uitgevoerd.

- Opmerking**
- De optie **Importeren van SIM-kaart** verschijnt niet als de SIM-kaart geen contacten bevat.
  - Tik op **Annuleren** als u de configuratie van uw gegevensverbinding of het importeren van SIM-contacten liever later uitvoert.
  - Als u ervoor kiest om de gegevensverbindingen automatisch in te stellen en als de SIM-kaart meerdere netwerkprofielen ondersteunt, wordt u gevraagd om het gewenste profiel te selecteren.

## Naar de slaapmodus gaan

Druk kort op de Aan/uit-toets om het beeldscherm tijdelijk uit te schakelen en het toestel in de **Slaapstand** te zetten. In de slaapstand gebruikt het apparaat bijna geen energie en wordt het beeldscherm uitgeschakeld om energie te besparen.

Het toestel gaat automatisch in de slaapstand als u het toestel gedurende een bepaalde tijd niet gebruikt. U kunt in de slaapstand nog gewoon berichten en oproepen ontvangen. Uw apparaat ontwaakt automatisch zodra iemand u belt. Druk kort op de AAN/UIT-knop om het apparaat handmatig te wekken.

## 1.5 Beginscherm

Het standaardbeginscherm van het toestel is het TouchFLO™ 3D Beginscherm. Vanaf hier hebt u met een enkele vingerbeweging toegang tot de belangrijkste functies, zoals de berichten, e-mail, internet etc.

Voor meer informatie over het gebruik van het TouchFLO 3D Beginscherm, zie hoofdstuk 3.



## 1.6 Meldingen

Als u in het pictogramgebied van de titelbalk tikt, verschijnt het meldings scherm met uw verbindingstatus en een lijst van alle wachtende meldingen waaronder gemiste gesprekken, nieuwe SMS/MMS-berichten en meer. Tik op een item in het meldings scherm om het bijbehorende scherm of TouchFLO 3D-tabblad te openen.

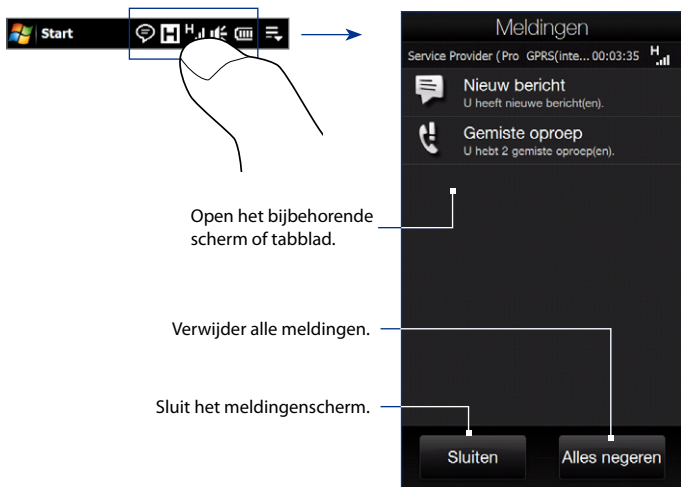

Om het meldingscherm te sluiten, tikt u op **Sluiten** of u drukt op de knop TERUG.

## 1.7 Statuspictogrammen

Hieronder vindt u enkele statuspictogrammen die u op uw toestel kunt zien verschijnen.

### Pictogrammen die hier worden weergegeven



Trilmodus



Geluid aan



Geluid uit

### Pictogrammen die hier worden weergegeven



Batterij wordt opgeladen



Batterij is vol



Batterij bijna leeg



### Pictogrammen die hier worden weergegeven



Verbindingsinstelling



Meerdere meldingen; tik op het pictogram om alle te zien



Nieuwe tekstberichten; SMS-melding van voicemail



MMS verzenden



MMS ontvangen



MMS verzonden



Kan MMS-bericht niet verzenden



Nieuw binnenkomend MMS-bericht



Nieuw Windows Live™-bericht



Gemiste oproep

### Pictogrammen die hier worden weergegeven



Luidspreker aan



Roaming



Alarmsignaal



Andere draadloze netwerken gedetecteerd



Hoofdtelefoon aangesloten



Bluetooth ingeschakeld



Bluetooth zichtbare modus ingeschakeld



Bluetooth stereoheadset aangesloten





Pictogrammen die hier worden weergegeven	
	GPRS beschikbaar
	EDGE beschikbaar
	HSPA beschikbaar
	WCDMA/UMTS beschikbaar
	Verbonden met draadloos netwerk
	Verbinding is actief
	Verbinding is niet actief
	Synchronisatie is bezig

Pictogrammen die hier worden weergegeven	
	Bezig met verbinden GPRS
	GPRS in gebruik
	Bezig met verbinden EDGE
	EDGE in gebruik
	HSPA wordt verbonden
	HSPA in gebruik
	Bezig met verbinden WCDMA/UMTS
	WCDMA/UMTS in gebruik
	Maximale signaalsterkte
	Geen signaal
	Telefoon is uitgeschakeld
	Geen telefoondienst
	Zoeken naar telefoondienst
	Telefoongesprek is bezig
	Oproep in de wachtstand
	Gesprekken worden doorgeschakeld
	Bellen zonder geplaatste SIM-kaart
	Geen SIM-kaart geplaatst

## 1.8 Beginscherm

Het beginscherm, dat u kunt openen door op **Start** te tikken in de linkerbovenhoek van het scherm of door op de knop **START** (  ) te drukken, geeft u eenknopstoegang tot alle programma's en instellingen van uw Windows Mobile-apparaat. U kunt ook de snelkoppelingpictogrammen van uw favoriete programma's in het beginscherm opnemen zodat u ze snel kunt openen.



Open het beginscherm.

Open het tabblad TouchFLO 3D Thuis. Zie "Begin" in hoofdstuk 3 voor details.

Open het tabblad TouchFLO 3D Instellingen en pas de instellingen voor het apparaat aan. Zie "Instellingen" in hoofdstuk 3 voor details.

Schuif op het scherm omhoog om meer programmapictogrammen te bekijken of toe te voegen.

Ga naar alle programma's op het apparaat.

Open het tabblad TouchFLO 3D Mensen.

Open het tabblad TouchFLO 3D Agenda.

Open ActiveSync.

Open het bijbehorende programma.

Voeg een programmapictogram toe.

Verwijder een programmapictogram.

**Opmerking** De pictogrammen **Begin**, **Mensen**, **Agenda**, **Instellingen** en **ActiveSync** zijn vaste pictogrammen die u niet kunt verwijderen of door andere programmapictogrammen vervangen.

### Een programmapictogram aan het beginscherm toevoegen

1. Tik in een lege plek om het scherm Programma toevoegen te openen dat alle programma's op uw apparaat toont.
2. Tik op het programma dat u aan het beginscherm wilt toevoegen.
3. Wanneer het huidige beginscherm gevuld is met programma's, scrollt u omlaag om naar meer lege plekken te gaan en meer programma's toe te voegen. Om naar beneden te scrollen, drukt u op het scherm, houdt u dit vast en sleept uw vinger omlaag.

Het beginscherm kan maximaal 19 programma's bevatten. Om terug te scrollen, drukt u op het scherm, houdt dit vast en sleept uw vinger omlaag.

### Een programmapictogram verwijderen of vervangen op het beginscherm

1. Tik in het beginscherm op **Verwijderen**.
2. Tik op het pictogram dat u wilt verwijderen of vervangen om de ruimte leeg te maken.
3. Tik op **Gereed**.
4. Als u de ruimte met een ander programmapictogram vult moet u de stappen volgen uit "Een programmapictogram aan het beginscherm toevoegen".

### Een programma starten

Voer een van de volgende handelingen uit in het beginscherm:

- Tik op het programmapictogram; of
- Tik op **Alle programma's** en tik op het programma in de lijst.

**Tip** De lijst met programma's is lang. Als u het programma niet op het scherm ziet, gaat u met uw vinger omhoog zodat er meer programma's zichtbaar worden.

## 1.9 Snelmenu

In het Snelmenu, in de rechter bovenhoek van het scherm, toont u welke programma's op dat moment actief zijn. U kunt snel schakelen tussen de programma's, ze eventueel stoppen, en tegelijkertijd ziet u hoeveel programmageheugen er wordt gebruikt.

Instellingen van Taakbeheer aanpassen. (Zie "Taakbeheer gebruiken" in oofdstuk 13.)

Pictogram aantikken om Snelmenu te openen of sluiten.

Alle geactiveerde programma's stoppen.

Toont het totale percentage van het gebruikte programmageheugen.

- Tik op de programma naam om naar een geactiveerd programma te schakelen.
- Om een actief programma te stoppen, tikt u op

Telefoon Camera

## 1.10 Het volume aanpassen

Een enkele volumeknop past zowel het systeemvolume (meldingen en het afspeelvolume voor audio en video) als het belvolume van het apparaat aan.

1. Druk op de volumeknop aan de zijkant van de telefoon om het scherm Volume te openen.
2. Het volumeniveau vermeerderen of verminderen. Beweeg uw vinger open neerwaarts over de volumebalk of druk op de volumeknop.
  - Tik op **Stil** om het volume van het apparaat te dempen.
  - Tik op **Trillen** om het apparaat in de trilmodus te plaatsen.
3. Het scherm Volume sluit automatisch. U kunt ook in een leeg gebied van het scherm Volume klikken om het te sluiten.

**Opmerking** Gebruik de volumeknop links op het apparaat om het volume van een telefoongesprek tijdens het gesprek te wijzigen.



### Het systeem- en belvolume gescheiden regelen

1. Ga naar het tabblad **Instellingen** en tik vervolgens op **Geluid**.
2. Schakel de optie **Enkel volume** uit.
3. Druk op de volumeknop.
4. U kunt schakelen tussen Belvolume en Systeemvolume door op **Bel** of **Systeem** bovenin het scherm te tikken.
5. Volg de stappen 2 en 3 van de vorige sectie om het volumeniveau aan te passen.

## 1.11 Vingerbewegingen

U kunt met uw vingers over het scherm bewegen om te scrollen en te schuiven.

### Schuiven met de vinger

U schuift met uw vinger over het scherm om door webpagina's te scrollen (op en neer), en ook door documenten en lijsten, zoals de lijsten met contactpersonen, bestanden, berichten, afspraken etc.

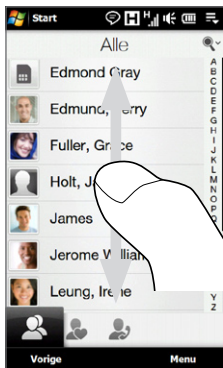

Tijdens het scrollen met de vinger, schuift u met uw vinger al dan niet snel over het scherm.

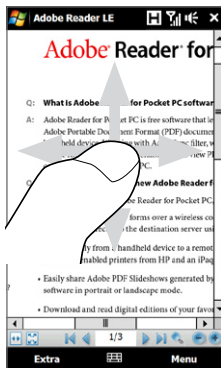

### Op en neer scrollen

- Naar beneden scrollen: schuif met uw vinger omhoog over het scherm.
- Naar boven scrollen: schuif met uw vinger omlaag over het scherm.
- Auto-scrollen: beweeg uw vinger snel op en neer over het scherm. Om het scrollen te stoppen, raakt u het scherm aan.



## 1.12 Het toestel aansluiten op een computer

Als u het toestel via de USB-kabel op een computer aansluit, verschijnt het venster Verbinden met pc waarin u wordt gevraagd het type USB-verbinding te kiezen:

### ActiveSync

Kies deze modus om het volgende te doen:

- Outlook-e-mailberichten, contactpersonen, agenda-afspraken, bestanden en andere gegevens synchroniseren tussen toestel en computer.
- Lees- en schrijftoegang tot het hele toestel hebben.

Voor meer informatie over ActiveSync, zie ook hoofdstuk 5.

### Disk Drive

Deze modus is alleen beschikbaar als zich een microSD-kaart in het toestel bevindt. Kies deze modus als u uw geheugenkaart als USB-stick wilt gebruiken en sneller bestanden wilt kopiëren tussen de geheugenkaart en uw computer.

Als de Diskdrivemodus is ingeschakeld terwijl het toestel op de computer is aangesloten:

- U kunt het toestel niet gebruiken om bestanden of toepassingen die geïnstalleerd zijn op de geheugenkaart te openen.
- De computer zal uitsluitend verbinding maken met de geheugenkaart van het toestel. Als u het toestel via de computer gebruikt, ziet u uitsluitend de inhoud van de geheugenkaart van het toestel.

### Gedeelde internetverbinding

Als u op de computer geen internettoegang hebt, kunt u deze modus kiezen om het toestel als modem voor de computer te gebruiken. Zie "Het toestel als modem gebruiken (gedeeld internet)" in hoofdstuk 8 voor meer informatie over gedeeld internet.



# Hoofdstuk 2

## Telefoonfuncties gebruiken

---

### 2.1 Bellen

U kunt opbellen door het nummer of de betreffende contactpersoon te kiezen.

**Opmerking** De meeste SIM-kaarten zijn voorzien van een PIN die wordt geleverd door uw serviceprovider. Typ als daarom wordt gevraagd de vooraf ingestelde PIN en tik op **Enter**. Als u de pincode drie keer verkeerd hebt ingevoerd, wordt de SIM-kaart geblokkeerd. Als dat gebeurt, kunt u de kaart deblokkeren met de PUK-code (PIN Unlocking Key) die u van uw serviceprovider hebt gekregen.

#### Bellen vanuit het scherm Telefoon

Druk om het scherm Telefoon te openen op de knop SPREKEN/VERZENDEN (  ), of tik op **Telefoon** in het tabblad TouchFLO 3D Thuis.

Met de functie **Smart Dial** van de telefoon kunt u snel en eenvoudig bellen. Als u een telefoonnummer of naam van een contactpersoon invoert, zoekt Smart Dial automatisch en sorteert het de ingevoerde contactpersonen op de SIM-kaart, in Contactpersonen en de telefoonnummers in de Oproepgeschiedenis (inclusief binnenkomende, uitgaande en gemiste oproepen). Vervolgens kunt u vanuit de gefilterde lijst het gewenste nummer of contactpersoon kiezen.



U hoeft slechts de eerste letter van de naam of nummer van een contactpersoon in te voeren. Smart Dial zoekt dan naar de telefoonnummers van de contactpersoon en het eerste teken van de naam van een contactpersoon, maar ook naar de tekens achter een spatie, koppelteken (-) of streepje ( ) in een naam.

Als u bijvoorbeeld op het nummer “2” op het toetsenbord tikt, dat is gekoppeld aan [a, b en c] op het toetsenblok, worden namen van contacten zoals de volgende als match beschouwd: “**B**en Miller”, “George **A**dams”, “John-**C**arter”, “**C**arter, Ellen”, “Dixon, **A**llan”, “Thomas\_**C**lark”, “Jane**C**ampbell”.

Als er teveel namen worden getoond en u gericht wilt zoeken, voert u nog een letter in. Aan de hand van hetzelfde voorbeeld: als u op “3” tikt, dat gekoppeld is aan [d, e, f], wordt de lijst met namen beperkt tot de volgende namen: “**B**en Miller”, “George **A**dams”, “**C**arter, Ellen”, “**D**ixon, **A**llan”.

### Een telefoonnummer of contactpersoon bellen

1. Druk op de SPREKEN/VERZENDEN-toets.
2. Voer de eerste paar cijfers of tekens in door op de toetsen van het toetsenblok te tikken. Terwijl u cijfers of letters invoert, toont het Smart Dial-paneel de gevonden treffers.

Als u op een verkeerd cijfer of teken tikt, tik dan op  om elk voorafgaand cijfer of teken te wissen. U wist het complete nummer door  ingedrukt te houden.

**Tip** Als het nummer dat u belt niet in de contacten is gevonden, verschijnt een knop **Opslaan in contacten?** boven het toetsenbord. Tik op deze knop en kies of een nieuwe contactpersoon moet worden aangemaakt met het betreffende nummer, of dat het nummer aan een bestaande contactpersoon moet worden toegevoegd.

3. Tik op  om het toetsenblok van de telefoon te sluiten en om te zien of op het Smart Dial-paneel meer nummers of contacten zijn gevonden. Blader door de gefilterde lijst door met uw vinger langzaam omhoog of omlaag over de lijst te vegen.

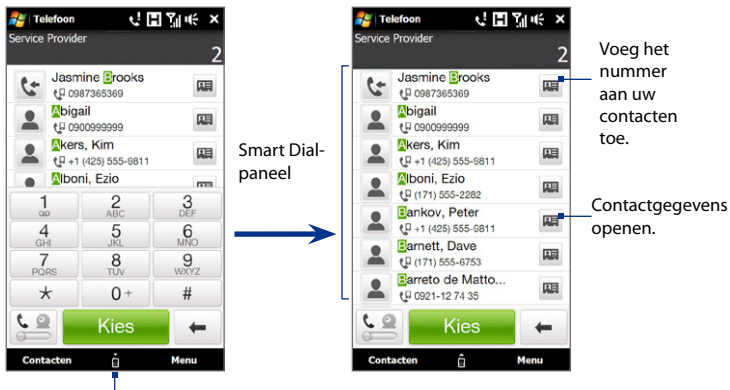

Tik hierop om het telefoontoetsenbord te openen of sluiten.

#### 4. Ga als volgt te werk om een nummer of contactpersoon te bellen:

- Tik op het gewenste telefoonnummer of contactpersoon in de lijst.
- Om een ander telefoonnummer te bellen dat aan de contactpersoon is gekoppeld, tik je op het pictogram van de contactkaart  rechts van de naam. Tik in het detailvenster van de contactpersoon op het nummer dat u wilt bellen.

#### Tips

- Tijdens het bellen kunt u met de VOLUME OMHOOG/OMLAAG-knoppen aan de zijkant van het toestel het geluidsvolume van de telefoon aan te passen.
- Om een tekstbericht naar de het geselecteerde contact te sturen, tik je op , en vervolgens op **Bericht verzenden**. Zie "Tekstberichten" in hoofdstuk 6 voor meer informatie over het verzenden van tekstberichten.

## Bellen vanaf het TouchFLO 3D Beginscherm

Zie “Mensen” in hoofdstuk 3 voor details.

### Een alarmnummer bellen

Voer het internationale alarmnummer in van uw locatie, en druk vervolgens op de knop SPREKEN/VERZENDEN van het toestel.

**Tip** De SIM-kaart kan aanvullende alarmnummers bevatten. Neem voor meer informatie contact op met uw serviceprovider.

### Internationale nummers bellen

1. Houd de cijfertoets 0 van de telefoontoetsen ingedrukt totdat het plusteken (+) verschijnt. Het plusteken (+) vervangt het internationale toegangsnummer voor het netnummer van het land waarnaar u belt.
2. Voer het volledige telefoonnummer dat u wilt bellen in en druk op de knop SPREKEN/VERZENDEN op het toestel . Het volledige telefoonnummer omvat het landnummer, het netnummer (zonder voorloopnul, indien van toepassing) en het abonneenummer.

### Voicemail bellen

**De cijfertoets 1** is doorgaans gereserveerd om uw voicemail te bellen. Om uw voicemail te bellen en uw voicemailberichten te beluisteren, houdt u deze toets op het Telefoonscherm ingedrukt.

## 2.2 Gesprekken beantwoorden en beëindigen

Als u een telefoongesprek ontvangt, verschijnt het venster Inkomende voice-oproep, zodat u het gesprek kunt beantwoorden of negeren.

### Een inkomend gesprek accepteren of weigeren

#### Een gesprek beantwoorden

Voer een van de volgende handelingen uit:

- Schuif de knop in het midden geheel naar links op de balk **Beantw/negeren**.
- Druk op de SPREKEN/VERZENDEN-toets.

#### Een gesprek afwijzen

Voer een van de volgende handelingen uit:

- Schuif de knop in het midden geheel naar rechts op de balk **Beantw/negeren**.
- Druk op de toets Stoppen.

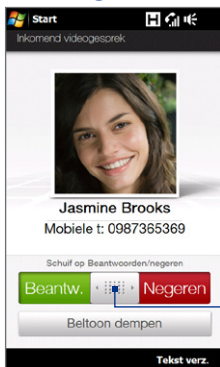

Middenknop

#### Het belgeluid dempen

U kunt de beltoon dempen zonder het gesprek te weigeren, door op de knop **Beltoon dempen** te tikken. U kunt het apparaat ook met de voorkant omlaag op een plat oppervlak leggen om het belgeluid te dempen.

#### Een gesprek weigeren en een tekstbericht verzenden

U kunt automatisch een standaardtekstbericht naar de beller sturen en het binnenkomende gesprek weigeren. Tik op **Tekst verz.** als een gesprek binnenkomt om het tekstbericht te sturen. U kunt het standaardtekstbericht wijzigen door op de tab **Menu > Opties > Geavanceerd** te tikken in het scherm Telefoon.

## De belfuncties gebruiken

Tijdens een gesprek zijn de knoppen voor de belfuncties bedekt om per ongeluk tikken te voorkomen. Alleen de knoppen **Toetsenblok** en **Gesprek stoppen** zijn actief.

Tik om de belfunctieknoppen te bereiken op de bovenkant van het scherm en schuif dit omlaag. Met de belfunctieknoppen kunt u een gesprek in de wachtstand zetten, een ander contact bellen voor een telefoonvergadering, notities over het gesprek invoeren, enzovoort.

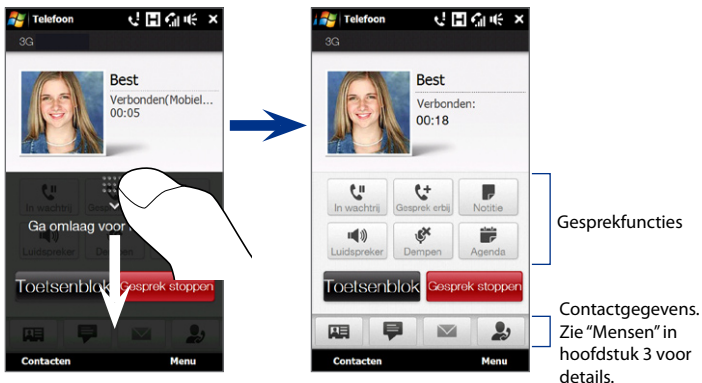



## Meerdere gesprekken verwerken

Uw apparaat geeft een melding wanneer u nog een inkomende oproep hebt en biedt de keuze om de oproep te negeren of te accepteren. Als u al in gesprek bent en de nieuwe oproep accepteert, hebt u de keuze om tussen de twee bellers te schakelen.

1. Druk op de SPREKEN/VERZENDEN-knop om het tweede gesprek aan te nemen en het eerste gesprek in de wachtstand te schakelen.
2. Om tussen twee bellers te schakelen, tikt u op  .
3. Om de tweede oproep te beëindigen en terug te gaan naar de eerste beller, tikt u op **Gesprek stoppen** of u drukt op STOPPEN op uw toestel.

## Een groepsgesprek opzetten



1. Bel de eerste deelnemer aan het vergadergesprek.
2. Als u verbonden bent, schuift u de klep omlaag, tikt u op  , en belt u het nummer van de tweede deelnemer. De eerste deelnemer wordt in de wachtstand gezet terwijl u de tweede deelnemer belt.
3. Als u verbinding hebt met de tweede deelnemer, tikt u op  .
4. Om een andere deelnemer aan het gesprek toe te voegen, tikt u op  op het scherm en belt u het nummer van de contactpersoon die u voor het groepsgesprek wilt uitnodigen.

**Opmerking** Het groepsgesprek wordt in de wachtstand gezet terwijl u een andere contactpersoon belt. Als u met de andere contactpersoon bent verbonden, kunt u privé met hem of haar praten.

5. Tik als u verbinding hebt op  om de deelnemer aan het groepsgesprek toe te voegen.
6. Tik als u klaar bent op **Groepsgesprek beëindigen** of druk op STOPPEN om het groepsgesprek te beëindigen.

**Opmerking** Niet alle serviceproviders ondersteunen telefonisch vergaderen. Neem voor meer informatie contact op met uw serviceprovider.



### De telefoonspreker gebruiken

Om de luidspreker in- of uit te schakelen, tikt u tijdens een telefoongesprek op . Het luidsprekerpictogram () verschijnt in de titelbalk wanneer de luidspreker is ingeschakeld.

**Tip** U kunt ook tijdens een gesprek de knop SPREKEN/VERZENDEN indrukken om de luidspreker in of uit te schakelen.

**Waarschuwing!** Houd het apparaat niet tegen uw oor als de luidspreker is ingeschakeld om uw gehoor niet te beschadigen.

### De microfoon dempen tijdens een gesprek

Tik op  om de microfoon in of uit te schakelen. Wanneer de microfoon is uitgeschakeld, verschijnt het Gedempt-pictogram () op het scherm.

### Tijdens een gesprek Aantekeningen openen

Tik op  of trek de stylus uit het apparaat.

### Tijdens een gesprek afspraken maken of bekijken

Tik op  om de Agenda te openen en uw afspraken te bekijken of een nieuwe te maken. Sluit het scherm om terug te keren naar het scherm Telefoon.

### Een gesprek beëindigen

Druk tijdens het gesprek op **Gesprek stoppen** of druk op STOPPEN om op te hangen.



## 2.3 De Oproepgeschiedenis gebruiken

Het pictogram **Gesprek gemist**  verschijnt in de titelbalk als u een gesprek hebt gemist. Gebruik het tabblad Oproepgeschiedenis om te zien wie de beller was of om alle gebelde nummers en ontvangen gesprekken te bekijken. Tik om het tabblad Oproepgeschiedenis te openen op **Oproepgeschiedenis** of op **Gemist gesprek** in het tabblad TouchFLO 3D Thuis.



Open het tabblad Oproepgeschiedenis van het scherm Contact Details en bekijk alle gesprekken die u met de contactpersoon hebt gevoerd.

Terug naar het tabblad Mensen.

Ontvangen oproep

Gebelde-nummers

Gemist gesprek

Filter of wis het tabblad Oproepgeschiedenis.

Als het tabblad Oproepgeschiedenis een groot aantal gesprekken bevat, tikt u op **Menu > Filter** en selecteert u het type gesprek dat u wilt tonen.

## 2.4 Snelkeuze

Gebruik **Snelkeuze** om regelmatig gebruikte nummers met één enkele tik te bellen. Bijvoorbeeld, als u een contactpersoon aan de locatie **2** in Snelkeuze hebt toegewezen, kunt u gewoon het **nummer 2** op het telefoonscherm ingedrukt houden om het nummer van die contactpersoon te bellen.

### Een Snelkeuze invoeren

1. Tik in het telefoonscherm op **Menu > Snelkeuze**.
2. Tik op **Menu > Nieuw**
3. Tik op een contactpersoon en kies vervolgens het telefoonnummer van de contactpersoon waaraan u de snelkeuzetoets wilt toekennen.
4. Selecteer in **Lokatie** een beschikbare toets die u vervolgens als snelkeuzetoets wilt gebruiken en tik op **OK**.

- Tips**
- Om een snelkeuze in te voeren vanuit uw contacten of vanaf de SIM-kaart, tikt u op het contact, selecteert u het nummer dat u aan Snelkeuze wilt toevoegen, en tikt u vervolgens op **Menu > Toevoegen aan snelkeuze**.
  - Om een snelkeuze te verwijderen, gaat u naar de lijst **Snelkeuze**, selecteert u de te verwijderen invoer en tikt u op **Verwijderen**.

## 2.5 Videogesprek

U kunt met dit toestel videogesprekken voeren wanneer u binnen het bereik van een 3g-gebied bent. U hebt een 3G-capabele SIM-kaart nodig en u moet de video calling service op het call plan inschakelen om videogesprekken te voeren.

### Een videogesprek voeren

1. Tik op het Telefoonscherm op het telefoonnummer dat u wilt bellen, tik op  en vervolgens op de knop Videogesprek.

**Tip** U kunt ook een videogesprek voeren vanuit de contacten. Tik op **Start > Alle programma's > Contactpersonen** om het programma Contactpersonen te openen.

2. Als u verbinding hebt, tikt u op de knop **Camera** en wacht u tot het beeld van de ander in het telefoonscherm verschijnt.

- Notities**
- De signaalsterkte kan de kwaliteit van het beeld beïnvloeden.
  - De luidspreker wordt bij een videogesprek automatisch ingeschakeld.
  - Als het videogesprek niet succesvol is, verschijnt een bericht waarin u wordt gevraagd of u het opnieuw wilt proberen, of in plaats daarvan een gesproken gesprek wilt voeren of een SMS/MMS-bericht wilt verzenden.

## De videogesprekinstellingen veranderen

U kunt tijdens een videogesprek bepaalde instellingen aanpassen, zoals de grootte en helderheid van het beeld en de te gebruiken camera.

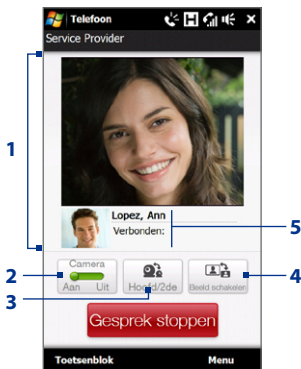

- 1 Toont uw beeld en dat van de andere partij, afhankelijk van welke opties u in Beeld wisselen hebt ingesteld.
- 2 Schakelt de camera in of uit. Als de camera is uitgeschakeld, wordt de weergegeven afbeelding bepaald op basis van de opties die u voor videogesprek hebt ingesteld. Zie "De opties voor het videogesprek veranderen" voor details.
- 3 Schakelt tussen de hoofdcamera (achterkant) en tweede camera (voorkant).
- 4 Schakelt tussen twee weergave-opties. U kunt er ook voor kiezen om het beeld van de ander te vergroten of te verkleinen.
- 5 Geeft telefoonnummer of contactnaam en oproeptimer weer.

## De helderheid aanpassen

1. Tik tijdens een videogesprek op **Menu > Helderheid**. Op het scherm verschijnt de helderheidsbalk.
2. Versleep de schuifknop naar rechts om de helderheid te verhogen, of naar links om de helderheid te verlagen.

**Opmerking** De helderheid van een foto kunt u niet aanpassen.

## De opties voor het videogesprek veranderen

Tik in het telefoonscherm of in dat van het actuele videogesprek op

**Menu > Videogesprekopties** en stel het volgende in:

### Tabblad Algemeen

- **Stilstaand beeld weergeven.** Selecteer de afbeelding die u wilt weergeven als u de camera uitschakelt.
  - **Voorkeur (vrouw).** Toont de afbeelding van een vrouw.
  - **Voorkeur (man).** Toont de afbeelding van een man.
  - **Aangepaste afbeelding.** Hiermee kunt u een afbeelding uit een bestand als beeld gebruiken. Tik als deze optie is geselecteerd op de knop **Bladeren** om een afbeeldingsbestand te kiezen.
  - **Laatste videoframe.** Gebruikt het laatste videoframe voordat u de camera stopte als weergavefoto.
- **Videoscherm voorkeuren.** Kies de standaardbeeldgrootten om op uw apparaat weer te geven.
- **Camera-opties:**
  - **De video van de tweede camera kantelen.** Schakel dit keuzevak in als u met gebruik van de tweede camera een tekstdocument aan de andere partij wilt laten zien.
  - **Camera uitschakelen bij beantwoorden videogesprek / Camera uitschakelen bij voeren videogesprek.** Toont een stilstaand beeld in plaats van live-video als u een videogesprek beantwoordt of voert.

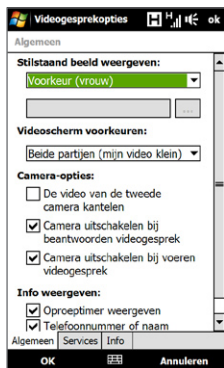

Videogesprekopties: Tabblad Algemeen

De getoonde afbeelding is degene die is gekozen in **Stilstaand beeld weergeven**.

- **Info weergeven:**
  - **Oproptimer weergeven.** Toont de verlopen tijd tijdens een gesprek.
  - **Telefoonnummer of naam weergeven.** Toont het telefoonnummer of naam van de ander tijdens een gesprek.

### Tabblad Diensten

Als u extra belopties voor Videogesprek wilt instellen, tikt u op het tabblad **Diensten**.

### Een inkomend videogesprek accepteren of weigeren

Als u een videogesprek ontvangt, verschijnt het scherm Binnenkomend videogesprek. Zie de sectie “Een inkomend gesprek accepteren of weigeren” eerder in dit hoofdstuk voor details over de manier waarop u een binnenkomend videogesprek accepteert of weigert, het belgeluid dempt enzovoort.

## 2.6 De telefoonfunctie in- en uitschakelen

In veel landen is het wettelijk verplicht de telefoon aan boord van vliegtuigen uit te schakelen.

### De telefoonfunctie in- of uitschakelen

1. Tik op **Start > Instellingen** en tik op **Communicatie**.
2. Tik op de schuif **UIT / AAN** rechts van de optie **Telefoon** om de telefoonfunctie in of uit te schakelen.

### De vliegtuigmodus in- en uitschakelen

Een andere manier om de telefoonfunctie uit te schakelen is het toestel in de **Vliegtuigmodus** te schakelen. Als u de Vliegtuigmodus inschakelt, worden alle draadloze radiosignalen van het toestel uitgeschakeld, waaronder de telefoonfunctie, Bluetooth en wifi.

1. Tik op **Start > Instellingen** en tik op **Communicatie**.
2. Tik op **Vliegtuigmodus** om deze in of uit te schakelen.

Als u de Vliegtuigmodus uitschakelt, wordt de telefoon weer ingeschakeld en de eerdere toestand van Bluetooth en wifi hersteld.

## 2.7 Car Kit-telefoons gebruiken

Bluetooth carkits met ondersteuning voor het SIM Toegangsprofiel (SAP) kunnen verbinding met uw toestel maken en via Bluetooth verbinding maken tot de SIM-kaart. Nadat een SAP-verbinding is opgezet, kunt u apparaat- en/of SIM-contacten van uw apparaat downloaden naar de car kit-telefoon en deze gebruiken om gesprekken te beantwoorden en tot stand te brengen.

1. Zorg dat op het toestel Bluetooth is ingeschakeld en deze in de zichtbare modus staat. Voor informatie over het inschakelen van Bluetooth en de zichtbare modus, zie hoofdstuk 9.
2. Op het Beginscherm gaat u naar de tabblad **Instellingen** en tikt u op **Menu > Bluetooth-apparaten > tabblad SIM-toegang**.
3. Selecteer **SIM toegang op afstand** en tik daarna op **OK**.
4. Maak via Bluetooth verbinding tussen de carkit-telefoon en uw toestel. Raadpleeg de handleiding van de carkit-telefoon voor meer informatie.
5. Als dit de eerste keer is dat u uw carkit-telefoon aan het toestel koppelt, voer dan het wachtwoord van de carkit op het toestel in.
6. Er dient een pop-upbericht te verschijnen dat u vertelt dat er nu verbinding tussen uw toestel en de carkit-telefoon is. Tik op **OK**.

**Opmerking** U kunt geen gesprekken voeren/ontvangen, berichten verzenden/ontvangen of andere gerelateerde activiteiten uitvoeren op het toestel zolang de SIM-toegangsprofiel (SAP)-verbinding actief is. U kunt al deze handelingen vanaf de carkit telefoon uitvoeren. Als de verbinding wordt verbroken, kunt u het toestel weer normaal gebruiken.

# Hoofdstuk 3

## TouchFLO™ 3D

---

### 3.1 Over TouchFLO™ 3D

Met **TouchFLO™ 3D** bedient u uw Windows Mobile-powered toestel met enkele vingerbewegingen. TouchFLO 3D bevat een beginscherm van waaruit u met een tik van uw vinger toegang hebt tot de meestgebruikte functies, zoals Mensen, Berichten, Mail, Muziek en Internet.

### 3.2 Het TouchFLO 3D Beginscherm gebruiken

Op het TouchFLO 3D Beginscherm ziet u de volgende tabbladen:



### Tussen de tabbladen op het Beginscherm schakelen

Voer een van de volgende handelingen uit:

- Tik op de gewenste tab.
- Druk op het geopende tabblad, houd het vast met uw vinger, en beweeg uw vinger nu naar links of rechts over de tabs. Wanneer u het gewenste tabblad hebt geselecteerd, laat u het scherm los.
- Beweeg u vinger naar links over het scherm, om naar het volgende tabblad te gaan, beweeg naar rechts over het scherm om terug te keren naar het vorige tabblad.

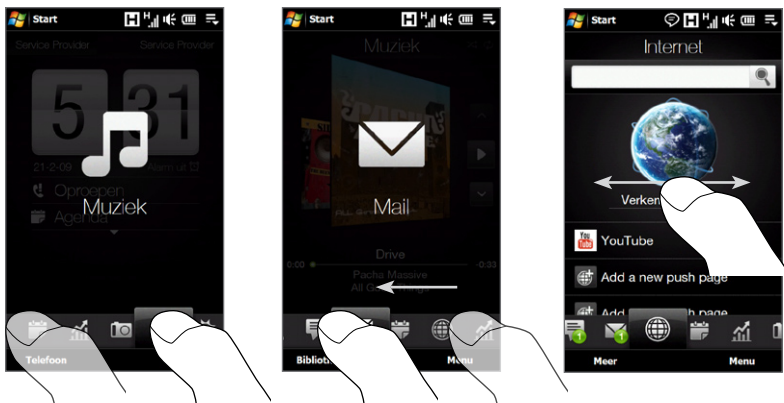

**Tip** Druk als u in een ander TouchFLO 3D-tabblad staat op de toets STOPPEN om naar het beginscherm terug te keren.



## Een tabblad op het beginscherm van TouchFLO 3D verplaatsen of verbergen

1. Ga in het Beginscherm naar het tabblad Instellingen en tik op **Tabbladen aanpassen**.
2. Verplaats een tabblad door het pictogram van het tabblad ingedrukt te houden. Versleep het vervolgens omhoog of omlaag in de lijst met tabbladen. Laat het pictogram van het tabblad los als u de gewenste positie bereikt.
3. Verberg een tabblad door het keuzevak rechts van de naam leeg te maken.  
**Opmerking** U kunt de tabs **Begin** en **Instellingen** niet verbergen op het beginscherm. U kunt de tab Thuis niet verplaatsen.
4. Tik op **Gereed**.

## Begin

Op het tabblad **Begin** ziet u de huidige datum, een grote klok en een Alarmpictogram dat aangeeft of de wekker in of uit is geschakeld. Op het tabblad Begin ziet u eveneens uw gemiste oproepen en na te komen afspraken.

Open het tabblad Oproepgeschiedenis van het scherm Mensen en bekijk informatie over gemiste gesprekken.

Tik op de tijd/datum om de tijd te wijzigen, de wereldklok te bekijken en alarms in te stellen.

Ga omhoog op het scherm om een kleinere digitale klok te tonen. Beweeg uw vinger naar beneden over het scherm om de

- Open het scherm met afspraakdetails waarin u de afspraak kunt bekijken, bewerken of verwijderen.
- Ga omhoog op het scherm om meer afspraken te zien.

## De datum en tijd in andere steden bekijken

Tik in het tabblad Begin op de klok om het tabblad Wereldklok (  ) te openen en de datum en tijd in maximaal tien steden te bekijken. Standaard zijn de steden die in het tabblad Wereldklok staan, dezelfde die ook in het tabblad Weer staan. U kunt steden op het tabblad Wereldklok toevoegen, verwijderen verplaatsen.



Een andere stad toevoegen.

Dit is uw plaatselijke tijd. Klik op de knop voor de naam van de stad om de plaatselijke tijd voor een andere stad in te stellen.

Terug naar het tabblad Begin.

De datum en tijd in geselecteerde steden.

De steden verwijderen of verplaatsen, de plaatselijke tijd aanpassen of de tijndeling veranderen.

## De datum, tijd en tijdzone wijzigen

1. Tik in het tabblad Wereldklok op **Menu > Plaatselijke tijdstellingen**.
2. Pas de tijd (uur en minuten) aan door op de pijltjesknoppen te tikken.
3. Tik op **Datum** en selecteer de dag, jaar en maand, en tik vervolgens op **Selecteren**.
4. Tik op **Stad**. Het scherm Land selecteren verschijnt op het scherm.
5. Tik met uw vinger op het scherm of gebruik de Snelrolbalk rechts in beeld om door de lijst met landen te bladeren. Tik op het gewenste land om het te selecteren.

6. Het scherm Stad selecteren verschijnt op het scherm. Tik met uw vinger op het scherm of gebruik de Snelrolbalk rechts in beeld om door de lijst met landen te bladeren. Tik op de gewenste stad om de tijdzone in te stellen.

**Tip** U kunt ook langzaam door de lijst met landen of steden rollen door met uw vinger omhoog over het scherm te gaan, of door de naam van het land of stad in het zoekvak te typen.

7. Tik op **Gereed**.

**Opmerking** Als u het apparaat met de computer synchroniseert, wordt de tijd op het apparaat bijgewerkt aan de hand van de tijd op de computer.

### Een alarm instellen

1. Tik in het tabblad Begin op de klok en tik op de tab Alarm (  ).  
In dit tabblad kunt u drie alarms instellen.

2. Tik op een alarmtijd.

3. Stel in het scherm Alarm de alarmtijd aan (uur en minuten) en tik op de dag van de week voor het alarm.

**Tip** Kies meerdere dagen door op elke gewenste dag te tikken. Tik op een geselecteerde dag om deze buiten het alarm te houden.

4. Typ de beschrijving voor het alarm, selecteer de bijbehorende beltoon en kies of het apparaat moet trillen als het alarm afgaat.

5. Tik op **Gereed**.

Als een alarm afgaat, verschijnen de beschrijving en tijd van het alarm op het scherm. U kunt de herinnering laten **Sluimeren** of **Afsluiten**. Als u **Sluimeren** kiest, gaat het alarm na 5 minuten opnieuw af.

**Tip** Tik om een alarm uit te schakelen op de schuif AAN/UIT rechts van de alarmtijd in het tabblad Alarm.

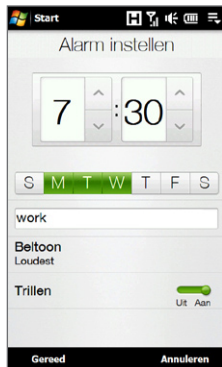

## Mensen

In het tabblad **Mensen** kunt u Mijn visitekaartje instellen, favoriete contacten toevoegen en snel bellen of SMS-berichten en e-mail naar deze contacten sturen. In het tabblad **Mensen** kunt u ook alle met een contact uitgewisselde SMS-en e-mailberichten bekijken.

- Notities**
- U kunt maximaal 15 favoriete contactpersonen aan het tabblad **Mensen** toevoegen.
  - SIM-contacten kunnen niet worden toegevoegd als favoriete contacten.

## Mijn visitekaartje instellen

Mijn visitekaartje opent automatisch de eerste keer dat u het tabblad **Mensen** opent. U kunt uw contactgegevens invoeren en opslaan in Mijn visitekaartje zodat u deze gemakkelijk met uw contacten kunt delen.

1. Beweeg uw vinger op het Beginscherm naar de tab **Mensen**
2. Tik op **Volgende** als het scherm Mijn visitekaartje verschijnt.

**Opmerking** Tik op **Overslaan** als u uw contactgegevens liever een andere keer opgeeft. U kunt Mijn visitekaartje openen vanuit het tabblad **Instellingen** in het scherm **TouchFLO 3D Thuis** of vanuit het tabblad **Alle** in het scherm **Mensen**. Zie voor details "Contacten op uw apparaat bekijken en opzoeken" en "Instellingen" voor details.

3. Tik in het scherm **Foto toevoegen** op **Camera gebruiken** en maak een zelfportret met de camera.
4. Tik in het scherm **Detailinformatie** op de velden om het schermtoetsenbord te openen, en begin met het invoeren van informatie. U kunt het scherm omhoogschuiven om meer velden te zien.
5. Als u klaar bent met het invoeren van informatie, tikt u op **Volgende** en op het volgende scherm op **Gereed** om terug te keren naar het tabblad **Mensen**.

## Favoriete contactpersonen toevoegen

1. Tik in het tabblad Mensen op een van de plus (+) pictogrammen of tik op **Favoriet toevoegen**.
2. Op het scherm Contacten tikt u op de naam van de gewenste contactpersoon.  
**Tip** Tik om een nieuwe contact te maken op **Nieuw** boven de lijst.
3. Selecteer een telefoonnummer of e-mailadres om dit aan uw favoriete contactpersoon toe te kennen.

**Opmerking** Als voor de contact geen foto is opgenomen, opent het programma Album waarmee u een foto van de contact kunt maken of naar een bestaande foto zoeken. Zie hoofdstuk 11 voor meer informatie over Album.

4. Om nog een favoriete contactpersoon toe te voegen, tikt u op het kleine plus-pictogram (  ), rechts op het scherm, en herhaalt u de stappen 3 en 4.

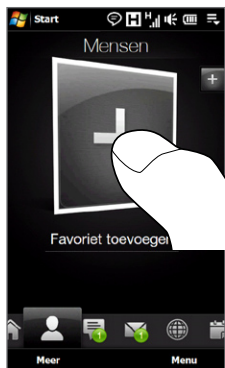

### Een favoriete contactpersoon zoeken

Voer een van de volgende handelingen uit:

- Om één voor één door de afbeeldingen van uw contactpersonen te bladeren, beweegt u uw vinger op en neer over het scherm.
- Op de afbeeldinggalerij aan de rechterkant in het tabblad Mensen:
  - Tik op de afbeelding van de gewenste favoriete contactpersoon, of
  - Houd de geselecteerde foto aan de rechterkant van het scherm aangeraakt en ga omhoog of omlaag langs de reeks foto's totdat de gewenste favoriete contactpersoon is geselecteerd.

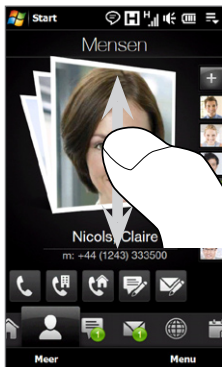

Omhoog en omlaag gaan over het scherm

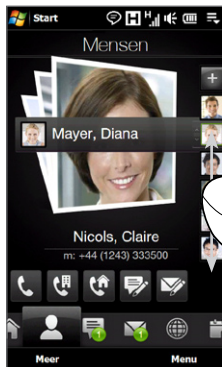

De fotostrip gebruiken

#### Tip

Om de huidige favoriete contactpersoon te verwijderen, tikt u op **Menu > Favoriet verwijderen**.

## Met uw favoriete contactpersoon communiceren

Nadat u een favoriete contactpersoon hebt geselecteerd, gaat u als volgt te werk om met die persoon te communiceren:

- Tik op de naam, telefoonnummer of e-mailadres van de persoon onder de foto om te bellen of een e-mailbericht te sturen. Zie hoofdstuk 2 en hoofdstuk 6 voor meer informatie over bellen of het maken en verzenden van e-mail.
- Tik op een pictogram onder de naam van de contactpersoon om met hem of haar te communiceren.



Welke pictogrammen getoond worden, is afhankelijk van de beschikbare contactgegevens. **Zo wordt bijvoorbeeld** (  ) getoond als de gegevens het nummer voor een vaste telefoon bevatten.

- Tik op de foto van de contactpersoon op het middelste scherm om het scherm Contactgegevens te openen. Zie het volgende gedeelte voor meer informatie.

### Het scherm Contactgegevens openen en sluiten

Als u op de foto van de contactpersoon in het midden van het tabblad Mensen tikt of op de naam van de contactpersoon in het tabblad Allen van het scherm Mensen, verschijnt het scherm Contactgegevens. Het scherm Contactgegevens bevat vier tabs: **Details**, **Berichten**, **E-mail** en **Oproepgeschiedenis**.

**Opmerking** Zie "Tussen de tabbladen op het beginscherm schakelen" eerder in dit hoofdstuk om een tab te kiezen of door de tabbladen te navigeren.

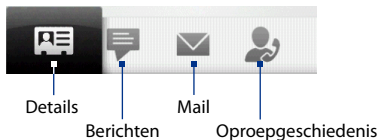

Tab	Functies
<b>Details</b>	Toont alle contactgegevens, waaronder persoonlijke gebeurtenissen zoals een verjaardag of trouwdag. Vanuit dit tabblad kunt u bellen of een SMS- of e-mailbericht naar de contactpersoon zenden, de gegevens bewerken of wissen, of de contactpersoon opslaan op uw SIM-kaart.
<b>Berichten</b>	Toont alle ontvangen tekst (SMS) berichten van de contactpersoon. U kunt dit tabblad ook gebruiken om snel op een SMS-bericht te reageren.
<b>Mail</b>	Toont alle e-mailberichten die van deze contactpersoon zijn ontvangen.
<b>Oproepgeschiedenis</b>	Geeft een overzicht van alle inkomende, uitgaande en gemiste gesprekken van en met de contactpersoon. In dit tabblad kunt u de contactpersoon ook bellen.



## Het scherm Mensen openen en sluiten

Tik op **Alle personen** in het tabblad Mensen om het scherm Mensen te openen. Gebruik het tabblad Personen om snel alle contactpersonen te bekijken, een contactpersoon als favoriet te selecteren, enzovoort. Het scherm Mensen heeft deze tabbladen: **Alle**, **Favorieten** en **Oproepgeschiedenis**.

**Opmerking** Zie “Tussen de tabbladen op het beginscherm schakelen” eerder in dit hoofdstuk om een tab te kiezen of door de tabbladen te navigeren.

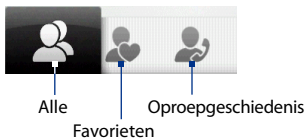

Tab	Functies
<b>Alle</b>	Een overzicht van alle contactpersonen op uw apparaat en de SIM-kaart. In dit tabblad kunt u een contactpersoon maken, bewerken en wissen, of met SIM Manager een contactpersoon opslaan naar de SIM-kaart. Tik op een contact om de detailgegevens te openen. U kunt dit tabblad ook gebruiken om Mijn visitekaartje te openen of bij te werken.
<b>Favorieten</b>	Hier kunt u een contactpersoon als favoriet toevoegen. Alle contacten die u in het tabblad Mensen hebt toegevoegd, verschijnen ook in dit tabblad. Als het tabblad Mensen nog niet vol is, kunt u contacten toevoegen in het tabblad Favoriet
<b>Oproepgeschiedenis</b>	Een overzicht van alle gebelde nummers en ontvangen en gemiste gesprekken. Dit tabblad verschijnt als u op <b>Oproepgeschiedenis</b> of <b>Gemist gesprek</b> in het tabblad Thuis tikt.

## Contactpersonen bekijken en opzoeken

Tik in het scherm Mensen op de tab Alle om alle contactpersonen te bekijken.

Ga omhoog over het scherm om meer contactpersonen te tonen. U kunt ook het zoekvak of de schuifbalk gebruiken om naar contactpersonen op uw apparaat te zoeken.

Een nieuwe contactpersoon maken..

Tik hierop om Mijn  
visitekaartje te bewerken  
of bij te werken

SIM-kaartcontacten

Tik hierop om het scherm  
met contactgegevens te  
openen.

Verschijnt als u  
een nieuw SMS- of  
e-mailbericht  
ontvangt, of als u  
het gesprek van de  
contactpersoon hebt  
gemist.

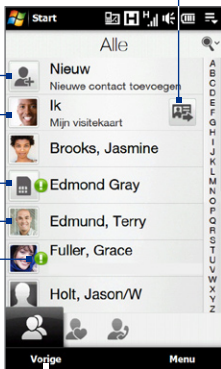

Terug naar het tabblad Mensen.

Tik hierop om uw  
contactgegevens via een SMS-  
of e-mailbericht te verzenden.

Het zoekvak tonen of  
verbergen. Gebruik het  
zoekvak om op het apparaat  
naar contactpersonen te  
zoeken.

Snelschuifbalk. Houd  
aangetikt en schuif uw  
vinger omlaag.

Een nieuwe contactpersoon  
toevoegen, contactpersonen  
verwijderen, de lijst met  
contactpersonen filteren  
enzovoort.

## Zo voegt u een nieuwe contactpersoon toe

Tik in het scherm Mensen op de tab Alle en tik op **Nieuw** bovenaan de lijst met contactpersonen. Voer de contactgegevens in en tik op **OK**.

Een foto toevoegen. U kunt een foto selecteren in Album of Camera openen en een foto van de contactpersoon maken.

Tik op een veld om het schermtoetsenbord te openen en informatie in te voeren.

Nog een telefoonnummer of e-mailadres toevoegen.

De contactpersoon opslaan.

## Berichten

In het tabblad **Berichten** kunt u SMS-berichten lezen zodra ze op uw toestel binnenkomen, en ook nieuwe SMS-berichten maken.



Zie "Tekstberichten" in hoofdstuk 6 voor meer informatie over het omgaan met tekstberichten.

## Mail

Via de tabblad **Mail** kunt u e-mailberichten ontvangen en versturen.

### Een internet e-mailaccount toevoegen

Gebruik **Mail instellingen** in het tabblad Mail om op het web gebaseerde e-mailaccounts zoals Yahoo! toe te voegen. Mail Plus of AOL.

1. Op het beginscherm gaat u naar het tabblad Mail.
2. Tik rechtsonder in het scherm op **Nieuwe account**. Het scherm voor het instellen van de e-mailaccount verschijnt.

3. Typ uw e-mailadres en wachtwoord en tik op **Volgende**.
4. Typ uw naam en de weergavenaam voor de account en tik op **Volgende**.  
Vervolgens zoekt Mail-instelling op het apparaat naar de instellingen voor de e-mailprovider. **Als het deze instellingen niet vindt, wordt u gevraagd** om de instellingen voor de e-mailaccount handmatig toe te voegen. Uw e-mailprovider kan u van deze instellingen voorzien.
5. In de lijst **Automatisch verzenden/ontvangen** kunt u aangeven hoe vaak u automatisch e-mailberichten wilt verzenden en downloaden op uw toestel.
6. Selecteer of wis een geavanceerde instelling volgens uw voorkeuren en tik op **Gereed**.

Zie voor meer informatie over het opgeven van instellingen voor de e-mailserver, het maken en verzenden van e-mailberichten en het aanpassen van de e-mailinstellingen "E-mail" in hoofdstuk 6.

### Een Outlook e-mailaccount toevoegen

In het tabblad Mail kunt u ook een Outlook e-mail account instellen en toevoegen en dezelfde e-mailberichten bekijken die u in Outlook op uw computer of in de Exchange Server ontvangt. Voordat u een Outlook e-mailaccount toevoegt, moet u de naam van de Exchange Server, de domeinnaam, gebruikersnaam en het wachtwoord opvragen bij de netwerkbeheerder.

1. Op het beginscherm gaat u naar het tabblad Mail.
2. Tik rechtsonder in het scherm op **Nieuwe account**.  
**Opmerking** Als u al eerder een e-mailaccount in het tabblad Mail hebt toegevoegd, klikt u op **Menu > Account > Nieuwe account**.
3. Selecteer in het scherm Mail Setup uw e-mailadres en wachtwoord, selecteer **Exchange Email (Outlook)** en tik op **Volgende**.
4. Typ de domeinnaam en het adres van de server, selecteer als dat nodig is de optie **Voor deze server is een beveiligde (SSL) verbinding vereist?** en tik op **Volgende**.

5. Wis de gegevens die u buiten de synchronisatie wilt houden en tik op **Gereed**. Het apparaat synchroniseert met de Exchange Server en downloadt uw Outlook e-mailberichten.

**Opmerking** Als u alle gegevens van Outlook opneemt, worden ook de contactpersonen, afspraken en taken van Outlook met uw apparaat gesynchroniseerd.

Zie hoofdstuk 7 voor meer informatie over bedrijfs-e-mail.

### Controleren op nieuwe e-mailberichten en deze lezen

Als u nieuwe e-mailberichten hebt ontvangen, geeft het pictogram op de tabblad Mail, en de bij uw e-mailaccounts horende pictogrammen, aan hoeveel nieuwe of ongelezen berichten u hebt.

- Blader door ontvangen e-mailberichten door omhoog of omlaag te vegen over het enveloppe.
- Tik op de e-mail op het scherm, om het bericht te openen en te lezen.

Tik op Postvak In om alle e-mailberichten van de geselecteerde account te bekijken.



Nadat u een e-mailaccount hebt geselecteerd, tikt u op dit pictogram, om een nieuw e-mailbericht te maken en te versturen.

- Tik op het pictogram voor een e-mailaccount om de e-mailberichten in die account te bekijken.
  - Houd het pictogram van de geopende e-mailaccount aangetikt en schuif omhoog of omlaag tot de gewenste e-mailaccount is geselecteerd.
- Een nieuwe e-mail maken, een e-mailaccount toevoegen, e-mails verzenden en ontvangen, enzovoorts.

Zie Hoofdstuk 6 en 7 voor meer informatie over het maken en verzenden van e-mailberichten.

## Internet

In het tabblad **Internet** kunt u Opera Mobile™ openen om over het web te surfen, naar informatie te zoeken en webpagina's te pushen. In dit tabblad kunt u ook Push internet inschakelen om de inhoud van uw webpagina's bij te werken voordat u ze bekijkt.



### Een push-webpagina toevoegen

U kunt maximaal vijf push-webpagina's in het tabblad Internet plaatsen.

1. Beweeg uw vinger op het Beginscherm naar de tab Internet
2. Tik op **Een nieuwe push-pagina toevoegen**. Typ in het scherm New Push Page de titel en het adres (URL) van de webpagina en selecteer de tijd voor automatisch bijwerken.

**Tip** U kunt ook een bladwijzer selecteren en als push-webpagina toevoegen.

3. Tik op **Opslaan**.

### **Push-webpagina's en bladwijzers automatisch bijwerken**

Werk automatisch push-webpagina's bij zodat de browser altijd de meest recente versie van de websites laat zien als u deze vanuit het tabblad Internet opent. De bijgewerkte websites worden in het apparaatgeheugen opgeslagen, zodat ze in Opera Mobile sneller laden.

1. Tik in het tabblad Internet op **Menu > Instellingen plannen**.
2. Selecteer in de sectie Dag en Tijd de dag of dagen waarop u de push-webpagina's automatisch wilt bijwerken en geef het werktijdstip op.
3. Ga omlaag naar de sectie Frequentie en tik op de werktijd onder elk van de push web pagina's om de tijd voor het automatisch bijwerken in te stellen.
4. Tik op **Gereed** om tabblad 5 van Internet terug te keren.

### **De Push Internet-instellingen vastleggen**

1. Tik in het tabblad **Internet** op **Menu > Gegevensinstellingen**.
2. Tik op de schuif AAN/UIT om de volgende opties in of uit te schakelen:
  - **Push Internet.** Schakel Push Internet in (standaard) of uit.
  - **Verbinding.** Schakel deze optie in om de push-webpagina's en bladwijzers alleen bij te werken als het apparaat via Wi-Fi of ActiveSync met internet is verbonden.
  - **Roaming.** Schakel deze optie in als u de push-webpagina's en bladwijzers ook onderweg wilt bijwerken. Het inschakelen van deze optie kan extra kosten met zich meebrengen. Standaard is de optie uitgeschakeld.



## Agenda

Het tabblad **Agenda** toont een maandkalender waarin u snel afspraken kunt maken en bekijken.



### Een afspraak maken

1. Beweeg uw vinger op het beginscherm naar de tab Agenda
2. Tik op **Nieuw** als u een afspraak voor vandaag maakt. Tik anders op een andere datum op de kalender en tik op **Nieuwe afspraak**.
3. Typ een naam voor de afspraak en geef een lokatie op.
4. Als de afspraak slechts beperkte tijd duurt, stel dan de start- en einddata en -tijden in. Als het om een speciale, de hele dag durende gebeurtenis, zoals een verjaardag, gaat, stel dan de optie **De hele dag** in op **Ja**.
5. Zodra u klaar bent, tikt u op **OK** om naar de agenda terug te keren.

## Uw afspraken bekijken en beheren

In het tabblad Agenda worden data met afspraken aangeduid met een driehoek (▲) in de linkerbovenhoek van het datumvak.

1. Tik op een datum op de kalender om naar de dagweergave te gaan. Alle afspraken en de weersverwachting voor die dag verschijnen.

**Opmerking** De weersverwachting verschijnt alleen als u uw lokale tijd hebt ingesteld op een stad in het tabblad Wereldklok en als de datum voor de afspraak binnen de verwachting van vijf dagen op het tabblad Weer valt. Zie "Begin" en "Weer" in dit hoofdstuk voor meer informatie.

2. Tik op een afspraak om de details te bekijken. Tik in het detailscherm op **Menu** om de afspraak te bewerken, verzenden of wissen.
3. Tik op **OK** om terug te keren naar de dagweergave.

**Tip** Uw aanstaande afspraken worden ook in het beginscherm getoond.

## Afpraken met de Agenda maken en bewerken

U kunt ook de Agenda van Windows Mobile gebruiken om afspraken te maken, bekijken en verzenden. Tik om de Agenda te openen op **Start > Alle Programma's > Agenda**.

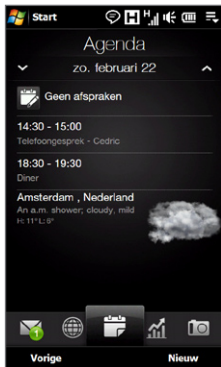

## Aandeel

Op het tabblad **Aandeel** kunt u beurskoersen, en de veranderingen daarvan, toevoegen, bekijken en analyseren met geüpdatete financiële informatie. U kunt maximaal 14 noteringen van aandelen of indices toevoegen aan het tabblad Aandeel.

**Opmerking** Afhankelijk van de downloadinstellingen kunt u het apparaat zo instellen dat het automatisch verbinding maakt met internet via de 3G/GPRS-dataverbinding om informatie over aandelen te downloaden telkens wanneer u op de tab Aandeel klikt. Dit kan extra kosten met zich meebrengen van uw netwerkaanbieder. Zie "Het downloaden van informatie over noteringen van aandelen en indices instellen" verderop in dit hoofdstuk voor details.

### De notering van een aandeel of index toevoegen

1. Ga in het Beginscherm naar het tabblad Aandeel en tik op **Aandeel toevoegen**.

**Opmerking** Als het tabblad Aandeel niet leeg is, tikt u op **Menu > Aandeel toevoegen** om nog een notering of index toe te voegen.

2. In het venster Aandeel toevoegen typt u de bedrijfsnaam, index of het tickersymbool en tikt u vervolgens op .

**Tip** Veeg omhoog om het scherm omlaag te schuiven zodat u meer zoekresultaten ziet.



3. Tik op de bedrijfsnaam, index of tickersymbol om dit in het tabblad Aandeel te tonen.
4. Tik op **Menu > Aandeel toevoegen** om nog een notitie of index aan het tabblad Aandeel toe te voegen en herhaal de stappen 2 tot en met 4.

### Noteringen van aandelen of indices weergeven

Het tabblad Aandeel geeft een overzicht van alle noteringen en indices inclusief de actuele prijs of volume en de verandering in prijs of volume sinds de vorige handelsdag. De verandering in het vak voor prijs of volume geeft aan of het aandeel of de markt is gestegen (groen) of gedaald (rood).

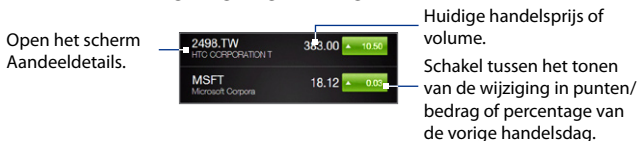

Tik op de notering of indexnaam om de daggrafiek en andere details te bekijken.

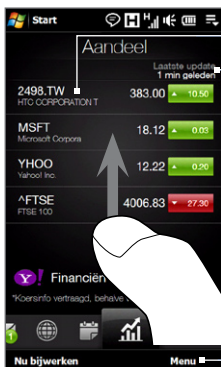

De recentste informatie over aandelen en beurs downloaden.

Tik hierop om het scherm met aandeeldetails te openen.

Toont de laatste keer dat u de informatie hebt bijgewerkt.

Verplaatst uw vinger omhoog over het scherm om meer noteringen of indexen te bekijken.

Aandelen en indexen toevoegen, verwijderen of verplaatsen.



Terug naar het tabblad Aandeel..

## Het downloaden van informatie over noteringen van aandelen en indices instellen

1. Tik in het tabblad Aandeel op **Menu > Instellingen**.
2. U kunt uit de volgende downloadopties kiezen:
  - **Gegevens automatisch downloaden.** Als deze optie is ingeschakeld, worden beurskoersen en marktdata automatisch gedownload van de website van Yahoo! Finance-website op de door u opgegeven interval. U kunt informatie ook bijwerken telkens bij het opzetten van een ActiveSync-verbinding. Wis deze optie als u beurskoersen en marktdata handmatig wilt downloaden.
  - **Downloaden tijdens roaming.** Selecteer deze optie alleen als u automatisch beurskoersen en marktdata wilt downloaden tijdens roaming. Dit kan extra kosten opleveren.

## Foto's en Video's

Met de tabblad **Foto's en Video's** kunt u door uw foto's en videoclips bladeren, deze bekijken en ook op het volledige scherm weergeven. In dit tabblad kunt u ook de Camera openen en foto's en video's maken.

Tik op de foto of video, om deze op volledig scherm te bekijken.

Open Album. (Voor meer informatie kijkt u bij "Foto's en Video's met Album bekijken" in hoofdstuk 11.)

Een foto maken.

Video opnemen.

Ga omhoog of omlaag over het scherm om door de foto's en video's te bladeren.

De foto's als diavoorstelling bekijken. Zodra u een video hebt geselecteerd, tikt u op **Afspelen**.

De tabblad **Foto's en Video's** toont afbeelding- en videobestanden van uw als favoriet ingestelde album. Het album Camera-opnames is standaard ingesteld als Favoriet album. Dit album bevat de foto's en video die u met het apparaat hebt gemaakt.

### Een album als Favoriet instellen

1. Op het tabblad Foto's en Video's tikt u op het tabblad **Album**.
2. Tik op **Albums** en selecteer een van de getoonde favoriete albums.
3. Tik op **Menu > Album instellen als favoriet** en tik op **OK** in het bevestigingsscherm.

- Tips**
- Zie voor meer informatie over het bekijken op volledig scherm “Foto’s bekijken” en “Video weergeven” in hoofdstuk 11. De bestandsindelingen die u in het tabblad **Foto’s en Video’s** kunt bekijken, zijn dezelfde als in Album.
  - Kopieer mediabestanden van een computer en open ze op het tabblad **Foto’s en video’s**, kopieer of synchroniseer ze naar een map in **\Mijn apparaat** (het toestelgeheugen) of **\Geheugenkaart** (als een microSD-kaart is geïnstalleerd).

## Muziek

Met het tabblad **Muziek** kunt u door uw muziekalbums en -nummers bladeren, deze bekijken en afspelen. De op het tabblad **Muziek** weergegeven albums en nummers komen uit de lijst **Afspelen** uit de Bibliotheek.

Veeg omhoog/omlaag over het scherm om door de albums en de muziek of nummers in een album te bladeren.

Open de Bibliotheek.

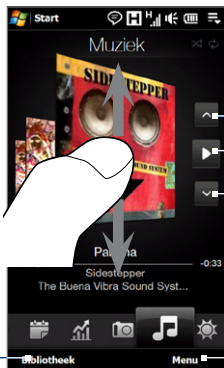

Ga naar het vorige album of het vorige nummer in het huidige album.

Afspelen of pauzeren.

Ga naar het volgende album of het volgende nummer in het huidige album.

Stel het afspelen in op **Herhalen**, schakel **Willekeurige volgorde**.

- Opmerking** Het apparaat zoekt naar alle ondersteunde muziekbestanden op de volgende locaties:
- Apparaat: \Mijn muziek (inclusief alle submappen)
  - \Mijn documenten (inclusief alle submappen)
  - Geheugenkaart: \Geheugenkaart (inclusief alle submappen)
- Zie “Specificaties” in de index voor informatie over alle ondersteunde bestandsindelingen voor muziek.

### Muziek afspelen

Blader in het tabblad Muziek door de albums en tracks om de muziek te zoeken waarnaar u wilt luisteren, en tik op het pictogram **Afspelen**.

### Vooruit en achteruit gaan in de huidige track

Tik op de dunne balk onder het album, en houd deze vast om de voortgangsbalk weer te geven:



Versleep uw vinger rechts of links over de voortgangsbalk om vooruit of achteruit door de huidige muziek te gaan.

### Herhalen of Willekeurige volgorde instellen

Tik op **Menu > Herhalen** en kies of u de huidige muziek wilt herhalen, alle muziek in het huidige album of afspeellijst wilt herhalen of niets wilt herhalen.

Om de willekeurige volgorde wisselend aan- en uit te schakelen, tikt u op **Menu > Willekeurige volgorde** en selecteert vervolgens **Willekeurig aan** of **Willekeurig uit**.

De pictogrammen rechtsboven in het scherm op de tabblad **Muziek** geven aan of de herhalen/willekeurige volgorde is ingeschakeld.



Herhalen [Een]



Herhalen [Alles]



Willekeurig [aan]

### Muziekstukken verkennen en afspelen in de Bibliotheek

In de Bibliotheek wordt muziek in categorieën opgeslagen, zoals **Afspelen**, **Artiesten**, **Albums**, **Genres** en **Alle Nummers**. Wanneer u meer albums of muzieknummers aan uw toestel toevoegt, ga dan naar de Bibliotheek om deze hier te organiseren en de albums of nummers af te spelen.

1. Op het tabblad **Muziek** tikt u op **Bibliotheek** om het Bibliotheek-scherm te openen.
2. Onderin het Bibliotheek-scherm ziet u de tabbladen van de verschillende categorieën. Om de muziek in een bepaalde categorie te bekijken, gaat u naar het tabblad van de gewenste categorie.
3. Blijf op een item in een categorie-tabblad tikken (bijvoorbeeld een artiest) totdat de gewenste muziek op het scherm verschijnt.
4. Tik op een muzieknummer om het af te spelen.



**Opmerking** Wanneer u een categorie, zoals Artiesten, in de Bibliotheek selecteert en deze muziek afspeelt, wordt de Afspeel-lijst vervangen door de muziek van deze artiest.

### Een afspeellijst maken en gebruiken

1. Selecteer de gewenste muziekstukken op het tabblad **Muziek** of in de **Bibliotheek**
2. Tik op het tabblad **Muziek** op **Menu > Aan afspeellijst toevoegen**.
3. Tik op **Nieuwe afspeellijst maken**, typ de **Naam speellijst** en tik op **OK**.
4. Tik op **Bibliotheek**, ga naar het tabblad **Afspeellijsten** en tik op een afspeellijst om deze te openen.
5. Tik op het plus-teken of tik op **Menu > Nummers toevoegen** en ga naar het tabblad **Alle nummers**.
6. Selecteer de muziekstukken die u aan de afspeellijst wilt toevoegen, of tik op **Menu > Alles selecteren**, om alle muziekstukken te selecteren.
7. Tik op **OK** om de muziek aan de afspeellijst toe te voegen.
8. Tik als u klaar bent met het toevoegen van muziek op **Terug** om terug te keren naar het tabblad **Afspeellijsten**.
9. Tik in het tabblad **Afspeellijsten** op een afspeellijst om deze te openen.
10. Tik op het eerste nummer in de afspeellijst om dit af te spelen in het tabblad **Muziek**. Na elk nummer wordt het volgende nummer in de afspeellijst gedraaid.

**Opmerking** Afspeellijsten worden niet automatisch bijgewerkt als bestanden uit het geheugen van het toestel of geheugenkaart worden verwijderd.

Er zijn twee types afspeellijsten die op de tabblad **Afspeellijsten** worden weergegeven:

- **Aangepaste afspeellijsten** (  ) die zijn gemaakt op het tabblad **Muziek**.
- **Windows Media® Player afspeellijsten** (  ) welke in de Bibliotheek van Windows Media® Player Mobile staan (welke wordt gesynchroniseerd met Windows Media® Player op uw computer). Deze afspeellijsten kunt u niet bewerken.

**Opmerking** Wanneer er zich in een afspeellijst van Windows Media® Player een combinatie bevindt van muziek-, video- en afbeeldingbestanden, zullen alleen de muziekbestanden naar uw toestel worden gesynchroniseerd. De andere mediatypes worden eruit gefilterd.

## Weer

Het tabblad **Weer** toont het actuele weer en weerinformatie voor de volgende vier dagen van de week. In het tabblad **Weer** kan informatie of het weer in uw stad en andere toegevoegde steden worden weergegeven.

De recentste weergegevens downloaden.



Geef de laatste weer-updates weer.

Ga met uw vinger omhoog of omlaag over het scherm om het weer in andere steden te bekijken.

Een lokatie toevoegen of verwijderen, stel de temperatuurweergave in op Celsius of Fahrenheit, en meer.

Uw apparaat maakt automatisch verbinding met het internet om weersinformatie te downloaden en tonen. De actuele temperatuur, temperatuurbereik, weerstype (zonnig, bewolkt, buien of anders), dagdeel (dag of nacht) en de weersinformatie voor de komende vier dagen, worden op het tabblad **Weer** weergegeven.

### Een stad toevoegen

1. Tik in het tabblad **Weer** op **Menu > Lokatie toevoegen**.
2. Het scherm Land selecteren verschijnt op het scherm. Tik met uw vinger op het scherm of gebruik de Snelrolbalk rechts in beeld om door de lijst met landen te bladeren. Tik op het gewenste land om het te selecteren.

3. Het scherm Stad selecteren verschijnt op het scherm. Tik met uw vinger op het scherm of gebruik de Snelrolbalk rechts in beeld om door de lijst met landen te bladeren. Tik op de gewenste stad om hem te selecteren.

**Tip** U kunt ook langzaam door de lijst met landen of steden rollen door met uw vinger omhoog over het scherm te gaan, of door de naam van het land of stad in het zoekvak te typen.

### Download-opties selecteren

1. Tik in het tabblad **Weer** op **Menu > Instellingen**.
2. U kunt uit de volgende opties kiezen:
  - **Weerbericht automatisch downloaden.** Als dit keuzevak is geselecteerd, wordt de weersinformatie automatisch gedownload iedere keer dat u het tabblad Weer aantikt en de gegevens de laatste drie uur niet zijn bijgewerkt. De weergegevens worden ook telkens bij het maken van een ActiveSync-verbinding gedownload.  
Wis dit keuzevak als u weersinformatie liever zelf wilt downloaden.
  - **Weerberichten downloaden tijdens het roamen.** Selecteer dit keuzevak alleen als u tijdens roaming automatisch weergegevens wilt downloaden. Dit kan extra kosten opleveren.

## Instellingen

Het tabblad **Instellingen** biedt toegang tot alle apparaatinstellingen.



- 1 Open ActiveSync en synchroniseer informatie met Outlook. Zie hoofdstuk 7 voor meer informatie.
- 2 Pas de audio-instellingen en het geluidsprofiel aan. Zie "Instellingen voor beltonen" in hoofdstuk 13 voor details.
- 3 De achtergrond van het beginscherm wijzigen
- 4 De communicatiemogelijkheden van het apparaat beheren. Zie "Comm Manager gebruiken" in hoofdstuk 13 voor details.
- 5 De TouchFLO 3D tabs verplaatsen of verbergen. Zie "Een tabblad op het beginscherm van TouchFLO 3D verplaatsen of verbergen" eerder in dit hoofdstuk.
- 6 Mijn visitekaartje instellen Zie "Mijn visitekaartje instellen" in dit hoofdstuk.
- 7 Mail-instelling openen en een internet of Exchange Server e-mailaccount instellen. Zie "Mail" eerder in dit hoofdstuk.
- 8 Automatische schermrotatie of het kalibreren van de G-sensor van het apparaat in- of uitschakelen.
- 9 De informatie van TouchFLO 3D tonen.

# Hoofdstuk 4

## Tekst invoeren

### 4.1 Een invoermethode selecteren

Wanneer u een programma start of een veld selecteert waarvoor de invoer van cijfers of letters nodig is, opent het **Invoerscherm** en verschijnt op de menubalk het pictogram **Invoerscherm**.

Tik op de **Invoerselektiepijl** (naast het **Invoerscherm**) om een menu te openen waarmee u de opties voor tekstinvoer of aangepaste invoer kunt selecteren. Nadat u de methode voor tekstinvoer hebt geselecteerd, wordt het bijbehorende **Invoerscherm** getoond. U kunt nu tekst invoeren.

Om het Invoerscherm te bekijken of te verbergen, tikt u op het pictogram **Invoerscherm**.

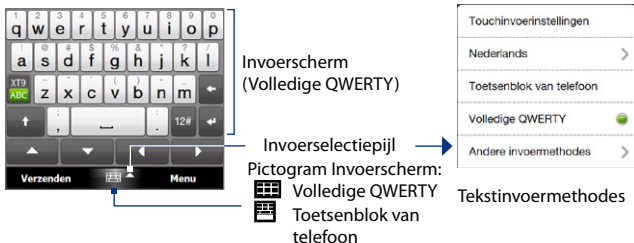

#### Opmerking

Selecteer **Andere invoermethodes** om meer invoermethodes te bekijken. U kunt kiezen uit **Toetsenbord**, het Windows Mobile on-screen toetsenbord met QWERTY-indeling, **Blokherkenning**, **Letterherkenning** of **Transcriber**.

## 4.2 Volledig QWERTY gebruiken

**Volledige QWERTY** is een volledig scherm met daarop een QWERTY-toetsenbord identiek aan dat van een PC-toetsenbord.

**Opmerking** De indeling van het toetsenbord kan per regio of land verschillen.

- Tik om letters of symbolen in te voeren.
- Tik en houd een leesteken, symbool of getal op de toets ingedrukt.

Tik om te schakelen tussen **Normaal** of **Voorspellende** modus.

- Tik om een hoofdletter in te voeren.
- Tik tweemaal om Caps Lock in te schakelen.

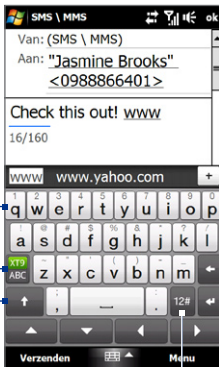

Geeft de lijst met mogelijke woorden weer in de voorspellende modus. Tik op een woord om in de tekst te voegen. Tik op **+** om een woord toe te voegen aan het voorspellende woordenboek.

Tik om het vorige teken te wissen.

Tik om een nieuwe regel te beginnen.

Tik om een toetsenbord te openen waarmee u gemakkelijk cijfers en symbolen kunt invoeren. Kijk voor meer informatie ook bij "Numerieke- en Symbolen-modus".

### Tekst invoeren met Volledige QWERTY

1. Start een programma waarin gegevens kunnen worden ingevoerd, zoals Word Mobile.
2. Tik op de **Invoerselectie**-pijl en tik vervolgens op **Volledige QWERTY**.
3. Voer nu tekst in door op de toetsen van het toetsenbord te tikken.

Terwijl u op de toetsen tikt, verschijnt het bijbehorende teken boven de toets.



Kijk voor meer informatie over tekstinvoer met de voorspellende methode bij “De voorspellende modus gebruiken” in dit hoofdstuk.

### Tekens met accenten invoeren

1. Houd een toets aangetikt met accentopties (bijvoorbeeld klinkers) om de balk met accenttekens te openen.



2. Schuif uw vinger naar links of rechts over het scherm om het gewenste accentteken te selecteren.

3. Nadat u het teken hebt geselecteerd, laat u los om het teken in te voeren.

**Tip** U kunt ook de Numerieke en symboolmodus gebruiken om tekens met accenten in te voeren. Zie voor meer informatie “Numerieke en Symboolmodus” in dit hoofdstuk.

## 4.3 Het Toetsenblok van telefoon gebruiken

Het **Toetsenblok van telefoon** heeft 12 toetsen met een identieke lay-out als dat van een mobiele telefoon. Daarnaast heeft het nog enkele extra toetsen. Het Toetsenblok van telefoon heeft grote toetsen en bevat verbeterde functies, zoals T9 voorspellende invoer, zodat u sneller en nauwkeuriger tekst in berichten en documenten kunt invoeren.

- Tik om letters of symbolen in te voeren.
- Tik en houd een leesteken, symbool of getal op de toets ingedrukt.

Tik om te schakelen tussen **Normaal** of **Voorspellende** modus.

- Tik om een hoofdletter in te voeren.
- Tik tweemaal om Caps Lock in te schakelen.



Geeft de lijst met mogelijke woorden weer in de voorspellende modus. Tik op een woord om in de tekst te voegen. Tik op **+** om een woord toe te voegen aan het voorspellende woordenboek.

Tik om het vorige teken te wissen.

Tik om een nieuwe regel te beginnen..

Tap to open a keyboard layout that lets you easily enter numbers, symbols, and accented characters. See “Using Numeric and Symbol Mode” for details.



### Tekst invoeren met het Toetsenblok van telefoon

1. Start een programma waarin gegevens kunnen worden ingevoerd, zoals Word Mobile.
2. Tik op de **Invoerselectiepijl** en vervolgens op **Toetsenblok van telefoon**.
3. In de Multi-tikkenmodus (  ), voert u een letter in door net zolang op de toets te tikken tot u de gewenste letter op het scherm ziet verschijnen. Terwijl u op de toetsen tikt, verschijnt het bijbehorende teken boven de toets.
  - Tik éénmaal op de toets om de eerste letter van deze toets in te voeren. Tik tweemaal om de tweede letter in te voeren, enzovoort.
  - Wilt u leestekens, symbolen of getallen invoeren die rechtsboven op een toets staan, houd dan de betreffende toets ingedrukt.

**Opmerking** U kunt de voorspellende invoer ook voor het Toetsenblok voor telefoon gebruiken. Zie voor meer informatie “De voorspellende modus gebruiken” in dit hoofdstuk.

## 4.4 De voorspellende modus gebruiken

**XT9** is een voorspellende tekstinvoerfunctie die een lijst met mogelijke woorden toont zodra u de eerste tekens invoert. U kunt vervolgens het gewenste woord selecteren.



### Tekst invoeren in de voorspellende modus

1. Controleer of de invoermodus is ingesteld op XT9 (  ).
2. Voer de eerste paar letters van een woord in. Terwijl u letters typt, verschijnen in de kandidatenlijst voor het woord de voorspelde woorden.
3. Tik op het gewenste woord om dit in te voeren. Als het woord in de kandidatenlijst is gemarkeerd, kunt u ook op de Enter-toets of de spatiebalk tikken om het in te voeren.

**Opmerking** Als u uit meerdere woorden kunt kiezen, tikt u op de pijltjestoetsen naar links of rechts onder het invoervenster om door de lijst met woorden te bladeren.

### Een woord aan het XT9-woordenboek toevoegen

Als het ingevoerde woord niet in het woordenboek wordt gevonden, kunt u dit aan het woordenboek toevoegen.

1. In de voorspellende modus typt u een letterteken en tikt u vervolgens op  rechts van het woord in de lijst met mogelijke woorden.
2. Typ het woord dat u wilt toevoegen en tik vervolgens op . U kunt ook op de Enter-toets of spatiebalk tikken om het woord toe te voegen.

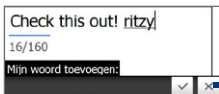

Anneuleer het toevoegen van een woord.

### Instellingen voor de voorspellende modus aanpassen

1. Tik op de **Invoerselectiepijl** en vervolgens op **Touchinvoerinstellingen**.
2. Op het tabblad **XT9-instellingen** kunt u de volgende opties naar wens selecteren of verwijderen:
  - **Spellingscontrole.** Hiermee kunt u tyfouten corrigeren door te kiezen uit een lijst met woorden die overeenkomen met de tekens die u hebt ingetoetst, maar ook met tekens van omliggende toetsen.
  - **Woordaanvulling in de XT9-modus.** Woorden uit een lijst kiezen, die op basis van de door u ingevoerde letters woorden afmaken die in het woordenboek voorkomen.
  - **Woordaanvulling in de ABC-modus.** U kiest het juiste woord uit een lijst met mogelijke woorden, gebaseerd op de tekens die op de aangetikte toetsen staan.
  - **Automatisch vervangen**(alleen Toetsenblok voor telefoon). Voegt automatisch een apostrof in als u veelgebruikte afgekorte woorden gebruikt ("zn" wordt bijvoorbeeld "z'n").
3. Tik op **OK**.

## 4.5 Numerieke en symboolmodus gebruiken

Om gemakkelijk cijfers en veelgebruikte symbolen, zoals aanhalingstekens, haakjes, valutatekens, uitroepetekens, speciale karakters etc., in te toetsen, schakelt u over naar de Numerieke- en Symboolmodus.

### Naar de Numerieke en Symboolmodus schakelen

1. Tik tijdens het gebruik van Volledige QWERTY of het Toetsenblok voor telefoon op .
2. Zoek het gewenste nummer of symbool op en tik om het in te voeren.

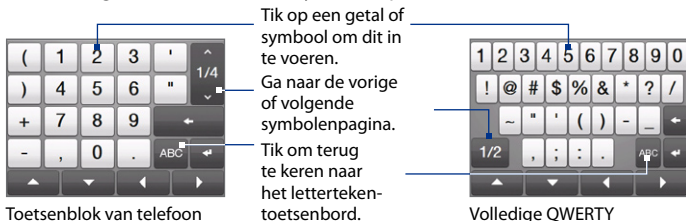

### Automatisch terugkeren naar het letterteken-toetsenbord

Standaard is het toetsenbord in de Numerieke en Symboolmodus vergrendeld. Zo zijn de cijfers en symbolen voortdurend beschikbaar. Ga als volgt te werk als u na het invoeren van een symbool automatisch naar het lettertoetsenbord wilt schakelen.

1. Tik op de **Invoerselectiepijl** en vervolgens op **Touchinvoerinstellingen**.
2. Wis in het tabblad **Opties** de optie **Symboolslot inschakelen**.
3. Tik op **OK**.

## 4.6 Touchinvoeringinstellingen aanpassen

U kunt het apparaat geluid laten geven of laten trillen als u op toets van het Volledige QWERTY of Toetsenblok voor telefoon tikt.

1. Tik op de **Invoerselectiepijl** en vervolgens op **Touchinvoeringinstellingen**.
2. Op het tabblad Opties kunt u de volgende opties naar wens selecteren of verwijderen:
3. Tik op **OK**.

# Hoofdstuk 5

## Gegevens synchroniseren

---

### 5.1 Over synchronisatie

U kunt op uw computer opgeslagen gegevens overal mee naar toe nemen door ze met uw toestel te synchroniseren. De volgende soorten informatie kunnen tussen de computer en uw toestel worden gesynchroniseerd:

- **Microsoft® Office Outlook® gegevens** — zoals Office Outlook e-mail, de contacten, kalender, taken en aantekeningen.
- **Notities** die u hebt gemaakt met Microsoft® Office OneNote® 2007
- **Media** — zoals afbeeldingen, muziek en video's
- **Favorieten** — adressen van websites die u als Favorieten opslaat in Pocket Internet Explorer op uw apparaat of in de map Favorieten op mobiele telefoon van Internet Explorer op uw computer.
- **Bestanden** — zoals documenten en andere bestanden

- Tips**
- U kunt e-mail, contactpersonen, agenda-items en taken van Outlook op uw apparaat ook synchroniseren met Exchange Server op uw werk. Voor meer informatie over het instellen van uw toestel om met de Exchange Server te synchroniseren, zie Hoofdstuk 7.
  - Synchroniseer regelmatig om de informatie op zowel uw toestel als op uw computer up-to-date te houden.

Voordat u kunt synchroniseren, dient u de synchronisatiesoftware op de computer te installeren en in te stellen. Voor meer informatie, zie “Windows Mobile Apparaatcentrum instellen in Windows Vista®” en “ActiveSync® in Windows® XP opzetten” in dit hoofdstuk.

Nadat u de synchronisatiesoftware op uw computer hebt geïnstalleerd, sluit u het apparaat met de USB-synchronisatiekabel op de pc aan. Als het scherm Verbinden met pc op het apparaat verschijnt, tikt u op **ActiveSync** en vervolgens op **Gereed**. U kunt ook via Bluetooth informatie met uw computer synchroniseren. Zie “Synchroniseren via Bluetooth” verderop in dit hoofdstuk.

- Notities**
- ActiveSync of Windows Mobile Apparaatcentrum synchroniseert alleen gegevens op uw computer en uw apparaat. Als u een geheugenkaart hebt geïnstalleerd en u een back-up wilt maken van bestanden op de geheugenkaart, moet u Windows Explorer op uw computer gebruiken om bestanden te kopiëren van de geheugenkaart naar de computer.
  - Wanneer u uw apparaat laat repareren of een harde reset uitvoert, gaan de gegevens op uw apparaat verloren. Het wordt aanbevolen het toestel met de computer te synchroniseren om een back-up van bestanden te maken. Wilt u op de computer een back-up van bestanden op de geheugenkaart maken, gebruik dan Windows Explorer om de bestanden van de geheugenkaart naar de computer te kopiëren.

## 5.2 Windows Mobile Apparaatcentrum instellen voor Windows Vista®

**Microsoft Windows Mobile® Apparaatcentrum** is de opvolger van Microsoft® ActiveSync® in Windows Vista®. Sommige versies van Windows Vista® worden geleverd met Windows Mobile Apparaatcentrum al geïnstalleerd. Als dat niet het geval is voor uw versie van Windows Vista®, kunt u het programma installeren vanaf de software-cd van uw apparaat.

### Synchronisatie opzetten in het Windows Mobile Apparaatcentrum

Als u het toestel voor het eerst aansluit op de computer en Windows Mobile Apparaatcentrum voor het eerst start, wordt u gevraagd een Windows Mobile-verbinding met het toestel te maken. Een verbinding maken:

1. Sluit het toestel aan op de computer. Windows Mobile Apparaatcentrum configureert zichzelf en wordt vervolgens geopend.

2. Klik in het scherm met de licentieovereenkomst op **Accepteren**.
3. Klik in het Beginscherm van Windows Mobile Apparaatcentrum op **Toestel instellen**.



**Opmerking** Klik op **Verbinden zonder het apparaat in te stellen** als u alleen mediabestanden wilt uitwisselen, wilt controleren op updates en de inhoud van de uw apparaat wilt bekijken maar geen Outlook-gegevens wilt synchroniseren.

4. Selecteer de items die u wilt synchroniseren en klik op **Volgende**.
5. Voer een naam voor uw toestel in en klik vervolgens op **Instellen**.

Nadat u de Instellingen-wizard hebt voltooid, synchroniseert Windows Mobile Apparaatcentrum automatisch het toestel. Merk op dat na de synchronisatie Outlook e-mailberichten en andere informatie op het toestel verschijnen.

## Windows Mobile Apparaatcentrum gebruiken

U opent Windows Mobile Apparaatcentrum door te klikken op **Start > Alle programma's > Windows Mobile Apparaatcentrum** op uw Windows Vista-computer.



U kunt in Windows Mobile Apparaatcentrum als volgt te werk gaan:

- Klik op **Instellingen mobiel toestel** om de synchronisatie-instellingen te wijzigen.
- Wanneer u op **Afbeeldingen, Muziek en Video's > XX nieuwe afbeeldingen/videoclips beschikbaar om te importeren**, klikt verschijnt er een wizard die u vraagt om foto's van uw toestel naar de Fotogalerij op uw computer te versturen.
- Klik op **Afbeeldingen, Muziek en Video's > Media aan toestel toevoegen vanuit Windows Media Player** om muziek- en videofiles met Windows Media® Player naar uw toestel te synchroniseren. Kijk voor meer informatie over "Windows Media® Player Mobile" in Hoofdstuk 11.
- Klik op **Bestandsbeheer > De inhoud van het toestel verkennen** om documenten en files op uw toestel te kunnen bekijken.

**Opmerking** Raadpleeg voor meer informatie de Help van Windows Mobile Apparaatcentrum.



## 5.3 ActiveSync® instellen voor Windows® XP

De Aan de slag-cd die bij het toestel zit bevat Microsoft ActiveSync 4.5 of een latere versie. Volg de stappen in dit deel om ActiveSync in Windows XP of een ander compatibel systeem te installeren en in te stellen.

### Opmerking

Ga naar

<http://www.microsoft.com/windowsmobile/activesync/activesync45.msp>  
voor een lijst van compatibele Windows-versies.

### ActiveSync installeren

1. Plaats de Aan de slag-cd in het cd-station van de computer.
2. Klik op **Instellen en installeren**.
3. Schakel het selectievakje **ActiveSync** in en klik op **Installeren**.
4. Lees de licentieovereenkomst en klik op **Accepteren**.
5. Klik op **Gereed** als de installatie voltooid is.
6. Klik in het scherm Aan de slag met Windows Mobile op **Sluiten**.

### Synchronisatie in ActiveSync instellen

1. Sluit het toestel aan op de computer. De Synchronisatie-instellingenwizard start automatisch en helpt u een synchronisatieverbinding in te stellen. Klik op **Volgende** om door te gaan.
2. Wis het keuzevakje **Direct synchroniseren met een server met Microsoft Exchange** om het toestel met de computer te synchroniseren, klik vervolgens op **Volgende**.
3. Selecteer de gegevenstypen die u wilt synchroniseren en klik op **Volgende**.
4. Schakel het selectievakje **Draadloze gegevensverbindingen toestaan** in of uit.
5. Klik op **Voltooien**.

Zodra u klaar bent met de wizard, synchroniseert ActiveSync het apparaat automatisch. Merk op dat na de synchronisatie Outlook e-mailberichten en andere informatie op het toestel verschijnen.

## 5.4 Synchroniseren met de computer

Verbind en synchroniseer het toestel met de computer via de USB-kabel of Bluetooth-verbinding.

### Synchronisatie starten en stoppen

U kunt handmatig synchroniseren vanaf toestel of computer.

#### Vanaf het toestel

- Tik op **Start > Instellingen** en tik vervolgens op **Gegevens synchroniseren**; of
- tik op **Start > ActiveSync** en tik op **Synchr.**  
Tik op **Stoppen** om de synchronisatie af te breken voor deze voltooid is.

**Tip** Om de verbinding met een computer volledig te verbreken, ontkoppelt u het toestel eerst van de desbetreffende computer. Tik in ActiveSync op uw apparaat op **Menu > Opties**, tik op de computernaam en tik vervolgens op **Verwijderen**.



#### Vanuit Windows Mobile Apparaatcentrum

1. Klik op **Start > Alle programma's > Windows Mobile Apparaatcentrum**.
2. Klik op  linksonder in Windows Mobile Apparaatcentrum.

U kunt de synchronisatie voortijdig afbreken door op  te klikken.

#### Vanuit ActiveSync op de computer

Als u het toestel aansluit op de computer, wordt ActiveSync automatisch op de computer geopend en gesynchroniseerd.

- Klik op  om de synchronisatie handmatig te starten.
- U kunt de synchronisatie voortijdig afbreken door op  te klikken.

## Informatie selecteren om te synchroniseren

U kunt de informatietypes en de hoeveelheid informatie die gesynchroniseerd wordt voor elk type, op zowel uw toestel als de computer selecteren. Volg onderstaande stappen om de synchronisatie-instellingen op het toestel te wijzigenn.

**Opmerking** Voordat u de synchronisatie-instellingen van uw apparaat wijzigt, moet u het van uw computer loskoppelen.

1. Tik in ActiveSync op het toestel op **Menu > Opties**.
2. Selecteer het keuzevak voor elk item dat u wilt synchroniseren. Als u een selectievakje niet kunt inschakelen, moet u het selectievakje voor hetzelfde type gegevens elders in de lijst misschien uitschakelen.
3. Als u de synchronisatie-instellingen voor een gegevenstype wilt wijzigen, bijvoorbeeld voor **E-mail**, selecteert u het gegevenstype en tikt u op **Instelling**.

U kunt hier de limiet voor de grootte van te downloaden files instellen, de tijdsinterval voor het downloaden preciseren etc.

- Notities**
- Sommige gegevenstypen, zoals Favorieten, Bestanden en Media kunnen niet worden geselecteerd in het scherm met opties voor ActiveSync op uw apparaat. U kunt deze items selecteren of wissen in Windows Mobile Apparaatcentrum of ActiveSync op de PC.
  - Een PC kan synchronisatieverbindingen met diverse op Windows Mobile gebaseerde toestellen aangaan, maar een toestel kan met maximaal twee PC's synchronisatieverbindingen aangaan. Om te verzekeren dat het toestel correct met beide PC's synchroniseert, stelt u op de tweede PC dezelfde synchronisatie-instellingen in als op de eerste PC.
  - Outlook-e-mail kan slechts met één computer worden gesynchroniseerd.

## Problemen met synchronisatieverbindingen oplossen

In bepaalde omstandigheden, als de computer verbinding met internet of een lokaal netwerk maakt, kan de verbinding met het toestel worden verbroken ten gunste van de internet- of netwerkverbinding.

Tik als dit gebeurt op **Start > Instellingen** en vervolgens op **Alle instellingen**. Tik op de tab **Verbindingen > USB aan pc** en wis het keuzevakje **Snellere datasynchronisatie inschakelen**. De computer gebruikt dan een seriële USB-verbinding met het toestel.

## 5.5 Synchroniseren via Bluetooth

U kunt het toestel met de PC verbinden en synchroniseren via Bluetooth.

**Opmerking** Om uw toestel met een PC te kunnen verbinden en te synchroniseren via Bluetooth, dient op uw PC Bluetooth zijn geïntegreerd of over een Bluetooth-adapter te beschikken.

### Synchroniseren met een computer via Bluetooth

1. Configureer op uw computer Windows Mobile Apparaatcentrum of ActiveSync voor het synchroniseren via Bluetooth. Zie voor meer informatie de Help van het programma dat u gebruikt.
2. Zorg ervoor dat Bluetooth op zowel toestel als op de computer is ingeschakeld en ingesteld is op zichtbaar. Zie ook "Bluetooth-modes" in hoofdstuk 9.

Als dit de eerste keer is dat u via Bluetooth een verbinding met de PC maakt, moet u eerst de Bluetooth-wizard op het toestel uitvoeren en een Bluetooth-verbinding tussen het toestel en de PC instellen. Voor meer informatie over het maken van Bluetooth-verbindingen kijkt u bij "Bluetooth-verbindingen" in hoofdstuk 9.

3. Tik op uw toestel op **Start > Programma's > ActiveSync**.
4. Tik op **Menu > Verbinden via Bluetooth**.

**Opmerking** U kunt de levensduur van de batterij verlengen door Bluetooth uit te schakelen als deze functie niet wordt gebruikt.

## 5.6 Muziek en video synchroniseren

Als u uw muziek of andere digitale media wilt meenemen voor onderweg, kan Windows Media® Player op de computer worden ingesteld om muziek en video met uw toestel te synchroniseren.

Behalve het selecteren van het informatietype **Media** dat moet worden gesynchroniseerd, moeten alle instellingen voor het synchroniseren van media worden ingesteld in Windows Media® Player. Voordat media kan worden gesynchroniseerd, doet u het volgende:

- Installeer Windows Media® Player versie 11 op de computer. (Windows Media® Player 11 werkt alleen in Windows XP of latere versies.)
- Sluit het apparaat met een USB-kabel op de computer aan. Als uw apparaat momenteel via Bluetooth is verbonden, moet u die verbinding verbreken voordat u media kunt synchroniseren.
- Stel een synchronisatierelatie in tussen toestel en Windows Media® Player op de computer.

Zie “Windows Media® Player Mobile” in hoofdstuk 11 voor details.



# Hoofdstuk 6

## Berichten uitwisselen

### 6.1 Berichten

**Berichten** is de centrale plek waar u alle soorten berichtaccounts vindt, waaronder tekstbericht (SMS)- en e-mailaccounts.

#### Een berichtaccount selecteren

Voer een van de volgende handelingen uit:

- Tik op **Start > Alle Programma's > Berichten**. Het scherm Account kiezen wordt geopend, zodat u een account kunt kiezen.
- Als de lijst met berichten van een bepaalde account wordt weergegeven, bijvoorbeeld van SMS / MMS, tikt u op **Menu > Ga naar** om een ander accounttype te activeren.

#### Instellingen van een berichtenaccount configureren

- Tik op **Menu > Opties** in het scherm Account kiezen; of
- Tik op **Menu > Extra > Opties** in een lijst met berichten.

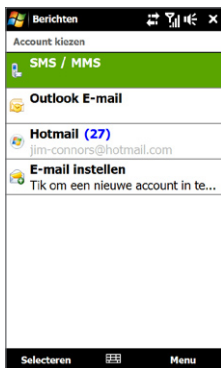

Venster Accountkiezer

### Uitgaande berichten automatisch ondertekenen

U kunt automatisch uw naam en andere informatie toevoegen als handtekening aan uitgaande SMS- en e-mailberichten. Dit doet u als volgt:

**Opmerking** U moet uw handtekening opgeven voor elk type berichtaccount.

1. Tik op **Start > Alle programma's > Berichten** en tik vervolgens op **Menu > Opties**.
2. Tik op **Handtekeningen**.
3. Selecteer de gewenste account.
4. Selecteer het keuzevak **Handtekening gebruiken voor deze account**.
5. Typ uw handtekening in het tekstvak.
6. Om de handtekening toe te voegen als u berichten beantwoordt of doorstuurt, selecteert u het keuzevakje **Gebruiken bij beantwoorden en doorsturen** waarna u op **OK** tikt.

## 6.2 SMS-berichten

Korte tekstberichten (SMS) naar andere mobiele telefoons sturen. Als het bericht langer is dan 160 tekens, wordt het als twee of meer aparte berichten verstuurd die u ook apart worden berekend.

### Een nieuw SMS-bericht opstellen en verzenden

1. Op het Beginscherm gaat u naar **Berichten**.
2. Tik op het pictogram **Nieuw bericht** () rechtsboven in het scherm.
3. U kunt meerdere ontvangers toevoegen. Tik op de mobiele telefoonnummers in het **Aan**-veld, gescheiden door een puntkomma. U kunt ook op **Aan** tikken of op **Menu > Geadresseerde toevoegen** om de mobiele nummers van uw Contacten aan de verzendlijst toe te voegen.



#### 4. Typ het bericht.

- Tips**
- Als u snel algemene berichten wilt toevoegen, tikt u op **Menu > Mijn tekst** en tikt u op het gewenste bericht.
  - Als u de spelling wilt controleren, tikt u op **Menu > Spelling controleren**.

#### 5. Als u klaar bent, tikt u op **Verzenden**.

**Opmerking** Als u wilt weten wanneer een SMS wordt ontvangen, tikt u voordat u de SMS verstuurt op **Menu > Berichtopties** en schakelt u het selectievakje **Ontvangstbevestiging van bericht vragen** in. Als u altijd een ontvangstbevestiging wilt ontvangen, tikt u in de lijst met SMS-berichten op **Menu > Extra > Opties**, u tikt op **SMS / MMS**, waarna u het keuzevakje **Bezorgingsbevestiging vragen** inschakelt.

## SMS-berichten beheren

De tekstberichten die u hebt verzonden naar, en ontvangen van een contact (of nummer) worden in uw inbox gebundeld. U kunt in een thread zien welke berichten u met een contactpersoon hebt uitgewisseld in een enkele conversatie.

### Een SMS-bericht beantwoorden

1. In de SMS / MMS-inbox tikt u op de berichtenbundel om deze te openen.

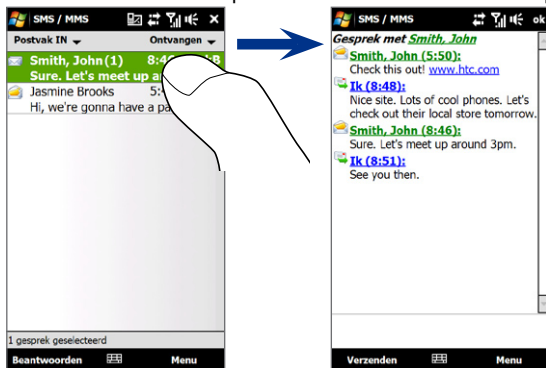

## 2. U typt uw antwoord onderaan in het scherm en tikt vervolgens op **Verzenden**.

- Open het scherm Contact Details.
- Als de afzender niet in uw contactenlijst staat, tikt u op het mobiele telefoonnummer om dit te bellen, de afzender te beantwoorden of deze als nieuwe contactpersoon op te slaan.

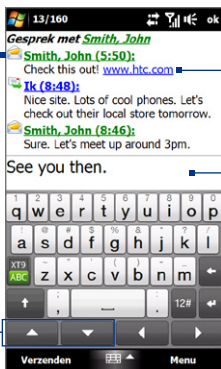

De koppeling in Opera Mobile openen.

Voer hier uw antwoord in.

Navigeren en berichten selecteren.

### Een bericht in de thread kopiëren naar de SIM-kaart

1. Tik in het Postvak IN van SMS / MMS op een bericht om het te openen.
2. Tik op de navigatietoetsen onderin het schermtoetsenbord om een bericht in de thread te selecteren.
3. Tik op **Menu > Naar SIM-kaart kopiëren**.

- Notities**
- U kunt geen verzonden bericht uit de thread kopiëren naar de SIM-kaart.
  - Wanneer u SMS-berichten van uw apparaat naar de SIM-kaart kopieert, verschijnen de berichten tweemaal in de map Postvak IN wanneer de SIM-kaart wordt gebruikt.

### Een bericht uit de bundel verwijderen

1. Tik in het Postvak IN van SMS / MMS op een bericht om het te openen.
2. Tik op de navigatietoetsen onderin het schermtoetsenbord om een bericht in de thread te selecteren.
3. Tik op **Menu > Verwijderen**.

## Alle berichten van een bundel verwijderen

Tik in het SMS / MMS-postvak op een bericht, houd dit vast en tik op **Verwijderen**.

## 6.3 MMS

Multimediaberichten (MMS) naar uw vrienden en familie sturen is leuk en gemakkelijk.

In een multimediabericht kunt u foto's, video- en audio-clips opnemen.

- Notities**
- Aan het versturen van multimediaberichten zijn kosten verbonden, en deze dienst dient te zijn geactiveerd op uw telefoonaccount. Neem contact op met uw netwerkaanbieder om MMS in uw belplan op te nemen.
  - Zorg ervoor dat de grootte van de verzonden MMS-berichten binnen de toegestane limiet van uw mobiele aanbieder blijft.

### De MMS-instellingen veranderen

Kijk op uw toestel of de MMS-instellingen van uw mobiele aanbieder zijn ingesteld. Voeg de MMS-instellingen van uw netwerkaanbieder toe aan het toestel als er geen MMS-instellingen vooraf zijn ingesteld.

### MMS-berichtinstellingen configureren

1. Tik op **Start > Alle programma's > Berichten > SMS / MMS**.
2. Tik op **Menu > MMS-opties**. Het scherm Instellingen verschijnt.
3. Op het tabblad **Voorkeuren** maakt u een keuze uit de beschikbare mogelijkheden.

4. Tik op het tabblad **Servers** en controleer of de MMS-serverinstellingen al op uw toestel staan ingesteld. Als er nog geen instellingen zijn opgeslagen, tikt u op **Nieuw** en voert u de bij uw netwerkprovider op te vragen MMS-instellingen in.

**Opmerking** Als uw toestel al met de MMS-instellingen is uitgerust, raden we u aan deze instellingen niet te wijzigen. Als u de voorkeursinstellingen verandert, kan het toestel wellicht geen MMS-berichten verzenden en ontvangen.

5. Tik op **Gereed**.

**Opmerking** Als u diverse serviceproviders van MMS-berichten toevoegt aan het Instellingscherm, kunt u er een kiezen als standaardaanbieder. Selecteer de naam van de provider in de lijst en tik vervolgens op **Als standaard inst.**

## MMS-berichten maken en verzenden

U kunt MMS-berichten samenstellen uit een combinatie van dia's, waarbij elke dia een foto, audio- of videoclip en/of tekst is.

### Een MMS-bericht opstellen





1. Tik op **Start > Alle programma's > Berichten > SMS / MMS**.
2. Tik op **Menu > Nieuw > MMS**.
3. Tik als het scherm Een MMS kiezen verschijnt op een bestaande sjabloon, of tik op **Aangepast** om een blanco MMS-bericht te openen.



**Opmerking** Als u al uw MMS-berichten vanaf een leeg scherm wilt opstellen, selecteert u **Altijd Aangepast selecteren**.

- Voer bij **Aan** het telefoonnummer of e-mailadres van de ontvanger in, of tik op **Aan**, **Cc** of **Bcc** om een telefoonnummer of e-mailadres te kiezen vanuit Contacten.

**Opmerking** Om de Cc en Bcc te kunnen zien, scrollt u over het scherm.

- Voer het onderwerp van het bericht in.
- Tik op het pictogram **Invoegen** () om een foto of video in te voegen. Wanneer u een foto of videoclip selecteert, kunt u het volgende doen:
  - Tik op de foto of videoclip om deze in het MMS-bericht in te voegen.
  - Tik op  om een foto te maken en deze in te voegen in het MMS-bericht.
  - Tik op  om MMS-video op te nemen en deze in te voegen in het MMS-bericht.
  - Tik op  om de selectie te verlaten en naar het MMS-bericht terug te keren.
- Tik op de desbetreffende gebieden om tekst in te voeren of geluidsfragmenten in te voegen. Zie "Tekst toevoegen aan een MMS-bericht" en "Een audioclip toevoegen aan een MMS-bericht" voor details.
- Tik op  of op **Menu > Dia's > Dia invoegen** om meer dia's toe te voegen. Herhaal stap 5 en 6 als u een foto/video, tekst en geluid wilt invoegen in uw dia's.
- Tik op **Verzenden** om een MMS-bericht te verzenden.

**Tip** U kunt ook een MMS-bericht verzenden vanuit [Afbelingen en Video's](#), [Album of het Cameraprogramma](#).

### Tekst toevoegen aan een MMS-bericht

Als u in een MMS-bericht op **Tekst hier invoegen** tikt, verschijnt er een leeg invoervak waar u de tekst van de MMS kunt typen. U hebt hier de volgende mogelijkheden:



**Tip** Als u een zin in de lijst Mijn tekst wilt bewerken of verwijderen, houdt u een tekst aangeikt en tikt u op **Bewerken** of **Verwijderen** in het snelmenu. Als u een nieuwe zin wilt maken, tikt u op **Nieuw**.

### Een audioclip toevoegen aan een MMS-bericht

U kunt één geluidsfragment per dia in het MMS-bericht toevoegen.

1. Tik op **Audio invoegen** in het MMS-bericht.

Standaard verschijnt Mijn documenten. Tik op Mijn muziek of op een andere map met geluidsbestanden. Als u door mappen bladert, tikt u op de pijl omlaag (▼) om terug te keren naar de bovenliggende map.

2. Selecteer een audiobestand. Zodra u dit hebt geselecteerd, kunt u:
  - Tikken op (▶) om het geluidsfragment af te spelen, op (⏸) om te onderbreken of op (■) om het afspelen te stoppen.
  - Tik op **Selecteren** om het fragment in uw MMS-bericht in te voegen.

- Tik op  om de selectie te verlaten en naar het MMS-bericht terug te keren.

**Opmerking** Als u een nieuw geluidsfragment wilt opnemen en aan het MMS-bericht wilt toevoegen, tikt u op . Het venster Opnemen verschijnt. Tik op **Opnemen** om de opname te starten, om te stoppen tikt u op **Stoppen**. Tik op **Afspelen** om het opgenomen geluidsfragment te beluisteren en tik vervolgens op **Toevoegen**. De nieuwe audioclip wordt nu in het MMS-bericht gevoegd.

## MMS-berichten weergeven en beantwoorden

### Een MMS-bericht weergeven

1. In het Postvak In van SMS / MMS tikt u op een bericht.
2. Tik in een bericht in een thread op het MMS-pictogram () en gebruik de besturingselementen voor afspelen (, ) en  om het MMS-bericht te bekijken.
3. Tik op **Inhoud** om een lijst weer te geven met bestanden die in het bericht zijn opgenomen. In het scherm Berichtinhoud kunt u het volgende doen:
  - Als u een bestand wilt opslaan, selecteert u het bestand en tikt u op **Menu > Opslaan**.
  - Als u de inhoud van een tekstbestand in de lijst Mijn tekst wilt opslaan, tikt u op **Menu > Opslaan in Mijn tekst**.
  - Als u een foto aan een van de contactpersonen wilt koppelen, tikt u op **Menu > Toewijzen aan contactpersoon**.

### Een MMS-bericht beantwoorden

1. Kies, in het Postvak In van SMS / MMS, het mobiel nummer of de naam van de contactpersoon aan wie u het MMS-bericht wilt sturen.
2. Tik in de thread op het MMS-bericht om dit te openen en bekijken.
3. Nadat u het MMS-bericht hebt bekeken, tikt u op **Menu > Beantwoorden > via MMS** om met een MMS te antwoorden of u tikt op **Menu > Beantwoorden > via SMS** om met een tekstbericht te antwoorden.

### MMS-berichten van een bepaald telefoonnummer blokkeren

Als u van een bepaalde persoon geen MMS-berichten wilt ontvangen, kunt u het telefoonnummer van de betreffende persoon toevoegen aan de MMS zwarte lijst.

1. Als u een nieuw MMS-bericht ontvangt, open en lees het bericht.
2. Wilt u geen MMS-berichten meer ontvangen van deze afzender, tik dan op **Menu > Weergeven > Berichtdetail**.
3. Tik in het scherm Berichtdetail op **Menu > Contactgegevens weergeven**.
4. Tik op **Menu > Opslaan in zwarte lijst**.
5. Tik op **Gereed**.

**Tip** U kunt de blokkering van een telefoonnummer opheffen zodat de zender u weer MMS-berichten kan toesturen, door het nummer van de Zwarte lijst te verwijderen. Ga naar het Postvak IN van SMS / MMS, tik op **Menu > MMS-opties > tabblad Zwarte lijst**, houd het telefoonnummer aangetikt in de zwarte lijst en tik op **Verwijderen**.

## 6.4 E-mail

### Tpen e-mailaccounts

U kunt de volgende soorten e-mailaccounts opzetten op het toestel:

- Outlook-e-mail die u synchroniseert met uw computer of de Exchange Server.
- Een e-mailaccount van een internetprovider (ISP) of een andere e-mailprovider.
- Web-e-mail, zoals Yahoo!® Mail Plus of AOL®.
- E-mailaccounts van een aangepast domein. De domeinnaam voor de e-mail wordt door een andere e-mailprovider gehost. Zie voor meer informatie de Help op uw apparaat.
- Een zakelijke account die u gebruikt via een VPN-verbinding.



## Outlook e-mail met uw computer synchroniseren

Als de synchronisatiesoftware op de computer is geïnstalleerd en een partnernverbinding met het toestel is ingesteld, is het toestel klaar voor het verzenden en ontvangen van Outlook e-mail.

Als er nog geen synchronisatiesoftware is geïnstalleerd, en geen partnernverbinding is gemaakt, doe dit dan nu door de stappen in hoofdstuk 5 te doorlopen.

**Tip** Als u een zakelijke e-mailaccount zo wilt instellen dat u draadloos toegang hebt tot e-mailberichten in Outlook, moet u uw apparaat configureren voor het synchroniseren met Exchange Server via een draadloze LAN- of radioverbinding. Zie hoofdstuk 7 voor meer informatie over het synchroniseren met uw zakelijke e-mailserver.

## Een Internet e-mailaccount aanmaken

Stel een POP3 of IMAP4 e-mailaccount op het toestel in wanneer u een e-mailaccount bij een Internet Provider (ISP), bij een andere e-mailaanbieder, of wanneer u een webmailaccount hebt, zoals Yahoo! Mail Plus of AOL. U kunt een zakelijk account dat toegankelijk is via een vpn-serververbinding toevoegen als een POP3/IMAP4-account.

**Opmerking** Vanaf de TouchFLO 3D Mail kunt u met Mail-instelling een Internet e-mailaccount instellen. Zie "Mail" in hoofdstuk 3 voor details.

1. Tik op **Start > Alle programma's > Berichten > E-mail instellen**.
2. Voer een **E-mailadres** en het **Wachtwoord** van uw e-mailaccount in en selecteer de optie **Wachtwoord opslaan**. Tik op **Volgende**.
3. Wanneer de E-mail Instellingen Wizard de vooraf geconfigureerde instellingen van de e-mailprovider op uw toestel vindt, zal deze melding maken. Tik op **Volgende**.

Als er geen instellingen worden gevonden op uw apparaat, moet u het selectievakje **E-mailinstellingen automatisch ophalen van internet** inschakelen en e-mailserverinstellingen downloaden vanaf internet. Tik vervolgens op **Volgende**.

**Opmerking** Verbinding maken met internet en de instellingen voor de e-mailserver downloaden kunnen u in rekening worden gebracht.

4. Voer **uw naam** en **de weergavenaam voor account** in en tik daarna op **Volgende**.

**Opmerking** Als de wizard E-mailinstellingen geen instellingen van het internet kan downloaden, selecteert u **E-mail via internet** in de lijst **Uw e-mailprovider** in het volgende scherm. U wordt gevraagd de e-mailserverinstellingen in te voeren. Zie "Instellingen voor e-mailserver opgeven" voor meer informatie.

5. In de lijst **Automatisch verzenden/ontvangen** kunt u aangeven hoe vaak u automatisch e-mailberichten wilt verzenden en downloaden op uw toestel.

**Opmerking** Tik op **Alle downloadinstellingen controleren** om downloadopties te kiezen, de e-mailindeling in te stellen als HTML of tekst zonder opmaak, enzovoort. Zie "Instellingen voor downloaden en berichtindeling aanpassen" voor meer informatie.

6. Tik op **Voltoeien**.

### **Instellingen voor e-mailserver opgeven**

Als automatische configuratie niet mogelijk is, neemt u contact op met uw internet- of e-mailprovider en vraagt u om de gegevens voor de **inkomende mailserver** en de **uitgaande mailserver**, zodat u deze kunt invoeren op uw apparaat.

Andere opties die kunnen worden geselecteerd zijn:

- Schakel het selectievakje **Uitgaande server vereist bevestiging** in als dit wordt vereist door de provider.
- Als voor de uitgaande e-mailserver een andere gebruikersnaam en een ander wachtwoord nodig zijn voor het verzenden van e-mail, schakelt u het selectievakje **Dezelfde naam en hetzelfde wachtwoord gebruiken voor het verzenden van e-mail** uit. U wordt dan gevraagd deze gegevens in te voeren.
- Tik op **Geavanceerde serverinstellingen** en schakel de selectievakjes **SSL vereisen** in als uw e-mailprovider een SSL-verbinding gebruikt om e-mail beter te beveiligen. Selecteer in de lijst **Netwerkverbinding** de gegevensverbinding die u gebruikt om verbinding met internet te maken.

## Download- en indelinginstellingen aanpassen

Voordat u op **Voltooiën** klikt als u een POP3 of IMAP4 e-mailaccount instelt, kunt u door op **Alle downloadinstellingen controleren**, onderin het scherm, te tikken, de gewenste downloadopties, het berichtenformat en dergelijke selecteren.

Opties	Beschrijving
<b>Automatisch verzenden/ontvangen</b>	Selecteer een tijdsinterval waarmee verbinding moet worden gemaakt met het internet om automatisch berichten te verzenden en te ontvangen.
<b>Berichten downloaden</b>	Stel het aantal dagen van berichten in die u wilt downloaden naar het toestel.
<b>Verzenden/ontvangen wanneer ik op Verzenden klik</b>	De standaardinstelling is dat berichten direct worden bezorgd wanneer u op <b>Verzenden</b> tikt. Wis dit keuzevak als u er de voorkeur aan geeft dat uw berichten eerst in de map Postvak Uit worden opgeslagen. (In dat geval moet u berichten handmatig verzenden door op <b>Menu &gt; Verzenden/ontvangen</b> te tikken.)
<b>Automatisch verzend-/ontvangschema gebruiken bij roaming</b>	Hierdoor kan het toestel in het buitenland gegevens ophalen als er een tijdsinterval is ingesteld voor het automatisch verbinding maken met internet. Aangezien dit kan resulteren in hogere verbindingskosten, kunt u dit keuzevak beter niet aanvinken.
<b>Bij verwijderen van berichten</b>	Kies of berichten op de e-mailserver worden verwijderd nadat u ze op uw toestel hebt gewist.
<b>Berichtindeling</b>	Kies HTML of Tekst zonder opmaak.
<b>Downloadlimiet voor berichten</b>	Kies de downloadgrootte voor e-mail. Als u grote hoeveelheden e-mail heeft, gebruik dan een kleinere grootte of download alleen koptekst.

## Een e-mail opstellen en versturen.

Nadat u e-mailaccounts hebt ingesteld op uw apparaat, kunt u e-mailberichten gaan versturen en ontvangen.

1. Schuif in het TouchFLO 3D-beginscherm naar het tabblad **Mail**.
2. Selecteer het e-mailaccount dat u wilt gebruiken. Dit doet u aan de rechterkant van het scherm.  
**Tip** Als u een andere e-mailaccount wilt gebruiken die niet wordt weergegeven op het tabblad **Mail**, tikt u op **Menu > Accounts > Accounts** en selecteert u een e-mailaccount in het scherm **Account kiezen**.

3. Tik op het pictogram **Nieuwe e-mail** (✉).
4. U kunt meer ontvangers toevoegen door de betreffende e-mailadressen in te voeren, gescheiden met een puntkomma (;). U kunt ook op **Aan** tikken als u e-mailadressen uit Contacten wilt toevoegen.
5. Voer een onderwerp in en stel het bericht op.

- Tips**
- Als u snel algemene berichten wilt toevoegen, tikt u op **Menu > Mijn tekst** en tikt u op het gewenste bericht.
  - Als u de spelling wilt controleren, tikt u op **Menu > Spelling controleren**.

6. Om een bijlage aan uw bericht toe te voegen, tikt u op **Menu > Invoegen** en tikt u op het item dat u wilt toevoegen: **Afbeelding**, **Spraaknotitie** of **Bestand**. Selecteer het bestand dat u wilt bijvoegen, of neem een spraaknotitie op.
7. Tik als u klaar bent met het samenstellen van het bericht op **Verzenden**.

- Tips**
- Zie hoofdstuk 4 voor meer informatie over het invoeren van tekst en symbolen.
  - Als u de prioriteit wilt instellen, tikt u op **Menu > Berichtopties**.
  - Als u offline werkt, worden e-mailberichten naar de map Postvak UIT verplaatst en verzonden wanneer u verbinding maakt.

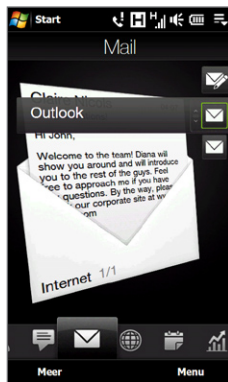

## E-mailberichten bekijken en beantwoorden

### Een e-mailbericht bekijken

1. Schuif in het TouchFLO 3D-beginscherm naar het tabblad **Mail**, selecteer de e-mailaccount en tik vervolgens op **Meer**.
2. Tik op een e-mail om deze te openen.

- Open het scherm Contact Details.
- Als de afzender niet in uw contactenlijst staat, tikt u op het e-mailadres om te antwoorden, de contactpersoon op te zoeken in de Adreslijst (Outlook e-mail) of op te slaan als een nieuwe contact.

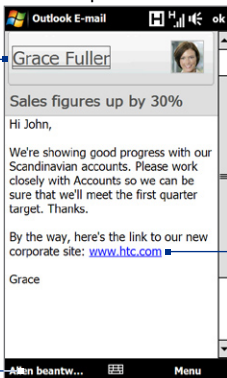

De koppeling in Opera Mobile openen.

Het bericht beantwoorden.

### Een volledig e-mailbericht downloaden

Standaard bevatten lange e-mailberichten die u ontvangt, alleen de eerste paar kilobytes van het bericht. Wanneer u een e-mail opent, worden alleen de berichtkop en een deel van het bericht weergegeven. Om het hele bericht te bekijken, moet u het downloaden.

Om een volledig e-mailbericht te downloaden, opent u de e-mail en voert u een van de volgende handelingen uit:

- Schuif naar het einde van het bericht en tik op **Het volledige bericht ophalen, inclusief bijlagen** (POP3-e-mailaccount) of tik op **De rest van dit bericht ophalen** (IMAP4- en Outlook-e-mailaccounts).

- Tik op **Menu > Bericht downloaden**.

- Notities**
- Met de voorziening Fetch Mail, die beschikbaar is voor webmailaccounts van het type POP3 en IMAP4, kunt u een volledig e-mailbericht downloaden zonder dat u een volledige synchronisatie hoeft uit te voeren. Dit beperkt de download tot slechts het gewenste e-mailbericht en helpt de gegevenskosten te beperken. “Fetch Mail” is ook beschikbaar voor Outlook E-mail. Zie “E-mail direct downloaden met Fetch Mail” in hoofdstuk 7 voor meer informatie.
  - Het downloaden kan enige tijd in beslag nemen, afhankelijk van de snelheid van de internetverbinding, de grootte van het volledige e-mailbericht en of bestandsbijlagen automatisch worden gedownload.

### **Bestandsbijlagen downloaden**

- **POP3 e-mailaccount:**

Bestandsbijlagen worden automatisch gedownload als u een volledige e-mail downloadt.

- **IMAP4 en Outlook e-mailaccounts:**

De bijlagen staan onder het onderwerp van de e-mail vermeld. Door op de bijlage te tikken wordt deze gedownload na volledig te zijn gedownload, of gemarkeerd om bij de volgende keer, dat u e-mail verstuurt of ontvangt, te worden gedownload.

U kunt instellen dat bestandsbijlagen automatisch worden gedownload. Zie voor meer informatie “E-mailinstellingen aanpassen” verderop in dit hoofdstuk.

### **Een bericht beantwoorden of doorsturen**

1. Schuif in het TouchFLO 3D-beginscherm naar het tabblad **Mail**, selecteer de e-mailaccount en tik vervolgens op **Meer**.
2. Open het bericht en tik op **Menu > Beantwoorden**, **Menu > Allen beantwoorden** of **Menu > Doorsturen**.
3. Schrijf het antwoord en tik op **Verzenden**.

- **Notities** • E-mailberichten met de indeling HTML kunt u ontvangen en weergeven met elk type e-mailaccount. De HTML-indeling blijft behouden en wordt op geen enkele manier aangepast. Ondersteuning van HTML-e-mail in Outlook Mobile is alleen beschikbaar als u uw apparaat synchroniseert met Microsoft Exchange Server 2007.
- Als u een antwoord stuurt met een Outlook e-mailaccount, kunt u ActiveSync zodanig aanpassen dat adressen, waaronder dat van uzelf, niet aan de ontvangerslijst worden toegevoegd. Tik hiervoor op **Menu > Opties** in ActiveSync, selecteer het item **E-mail**, tik op **Instellingen** en tik vervolgens op **Geavanceerd**. Typ in het tekstvak **Mijn e-mailadressen** de e-mailadressen die u wilt uitsluiten.

## De berichten in het Postvak IN filteren

Als het Postvak In op uw apparaat veel berichten bevat, kunt u de berichten filteren op een bepaalde afzender of onderwerp.

### Het Postvak In filteren

1. Schuif in het TouchFLO 3D-beginscherm naar het tabblad **Mail**, selecteer de e-mail-account en tik vervolgens op **Postvak IN**.
2. Voer de naam van de afzender of het onderwerp in waarop u wilt zoeken. Terwijl u letters invoert, worden in de lijst met berichten alleen nog de berichten weergegeven die overeenkomen met de ingevoerde tekens.

Bijvoorbeeld, wanneer u eerst op de letter "B" drukt en daarna op "E", wordt de lijst ingekort tot alleen e-mailberichten welke namen van verzenders en onderwerpen die beginnen met "BE".

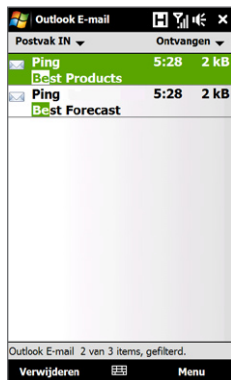

## E-mailberichten synchroniseren

Door uw e-mailberichten te synchroniseren, bent u er zeker van dat nieuwe e-mailberichten naar de het Postvak In van uw toestel worden gedownload, de e-mailberichten in het Postvak Uit worden verzonden, en op de server verwijderde e-mailberichten van uw toestel worden gewist. De manier waarop u e-mailberichten synchroniseert hangt van het type e-mailaccount af.

### Automatisch een Outlook e-mailaccount synchroniseren

1. Sluit uw toestel d.m.v. USB of Bluetooth op uw computer aan.

Indien u Outlook e-mail met de Exchange Server synchroniseert, maakt u verbinding via Wi-Fi of een andere gegevensverbinding. Voor meer informatie, zie hoofdstuk 7.

2. Het synchroniseren start automatisch, en uw toestel verzendt c.q. ontvangt Outlook e-mail.

### Uw Outlook- of Internet e-mailaccount handmatig synchroniseren

Schuif in het TouchFLO 3D-beginscherm naar het tabblad **Mail**, selecteer de e-mailaccount en tik vervolgens op **Menu > Verzenden/ontvangen**.

## E-mailinstellingen aanpassen

### De downloadgrootte en berichtindeling wijzigen voor Outlook-e-mail

1. Ontkoppel het toestel en de computer.
2. Tik op **Start > ActiveSync**.
3. Tik op **Menu > Opties**, selecteer **E-mail** en tik op **Instellingen**.
4. Ga als volgt te werk in het scherm Sync-opties voor e-mail:
  - Selecteer onder **Berichtindeling** HTML of Tekst zonder opmaak. De optie HTML is alleen beschikbaar wanneer er verbinding is met Microsoft Exchange Server 2007 of hoger.
  - Selecteer onder **Maximale downloadgrootte** de maximale grootte voor e-mails.
5. Sluit ActiveSync en sluit uw toestel weer op de computer aan.



### De downloadgrootte en berichtindeling wijzigen voor webmail

1. Tik op **Menu > Opties** in het venster Accountkiezer, of tik op **Menu > Extra > Opties** als u in de berichtenlijst zit.
2. Tik op uw POP3 of IMAP4 Internet e-mailaccount.
3. Tik op **Instellingen voor downloadgrootte**.
4. Selecteer bij **Berichtindeling** de optie HTML of Tekst zonder opmaak.
5. Selecteer bij **Maximale downloadgrootte** de maximale grootte voor e-mails.
6. Tik op **Gereed**.

### Bijlagen van Outlook-e-mailberichten automatisch ontvangen

1. Tik op **Start > ActiveSync**.
2. Tik op **Menu > Opties**.
3. Tik op **E-mail > Instellingen** en selecteer **Bestandsbijlagen bijvoegen**.

### Bijlagen van IMAP4-e-mailberichten automatisch ontvangen

1. Tik op **Menu > Opties** in het venster Accountkiezer, of tik op **Menu > Extra > Opties** als u in de berichtenlijst zit.
2. Tik op de naam van het IMAP4 account.
3. Tik op **Instellingen voor downloadgrootte**.
4. Bij **Bijlagen downloaden**:
  - Selecteer Alle bijlagen om bijlagen altijd te downloaden; of
  - Selecteer een bestandslimiet voor het auto-downloaden van bijlagen.
5. Tik op **Gereed**.

### Bijlagen opslaan op een geheugenkaart

1. Tik op **Start > Alle programma's > Berichten**.
2. Tik op **Menu > Opties > tabblad Opslag**.
3. Schakel het selectievakje **Indien beschikbaar, gebruikt u deze opslagkaart om bijlagen op te slaan** in.



# Hoofdstuk 7

## Werken met zakelijke e-mails en vergaderverzoeken

---

### 7.1 Synchroniseren met de Exchange Server

Up-to-date blijven met uw zakelijke e-mailberichten en vergaderafspraken terwijl u niet op kantoor bent. Met uw toestel maakt u verbinding met het Internet m.b.v. een Wi-Fi- of een gegevensverbinding en synchroniseert met de Exchange Server van uw bedrijf.

#### Een Exchange Server-verbinding instellen

Voordat u toegang tot informatie op de Exchange Server hebt en kunt synchroniseren, dient u een verbinding met de Exchange Server op uw toestel in stellen. Vraag uw netwerkbeheerder om de naam van de Exchange Server (moet een Outlook Web Access-servernaam zijn), domeinnaam, gebruikersnaam en het wachtwoord dat u op het werk gebruikt en voer deze in op uw apparaat.

**Opmerking** Vanaf de TouchFLO 3D Mail tab kunt u met Mail Setup een Internet e-mail account instellen dat met de Exchange Server synchroniseert. Zie "Mail" in hoofdstuk 3 voor details.

Als u het toestel niet met de computer hebt gesynchroniseerd, volg dan deze stappen om een verbinding met een Exchange Server in te stellen.

1. Tik op **Start > Alles > Berichten > E-mail instellen**.
2. Voer een **E-mailadres** en het **Wachtwoord** van uw e-mailaccount in en selecteer de optie **Wachtwoord opslaan**. Tik op **Volgende**.

3. Schakel het selectievakje **E-mailinstellingen automatisch ophalen van internet** uit en tik op **Volgende**.
4. Selecteer **Exchange-server** in de lijst **Uw e-mail provider** en tik op **Volgende**.
5. Tik op **Volgende**.
6. Schakel het selectievakje **Instellingen van Exchange Server automatisch opsporen** in en tik op **Volgende**.
7. Voer bij **Domein** de domeinnaam in en tik op **Volgende**.
8. Voer bij **Serveradres** de naam in van de server waarop Exchange Server wordt uitgevoerd en tik op **Volgende**.
9. Selecteer de onderdelen die u wilt synchroniseren met Exchange Server.

- Tips**
- Als u de synchronisatie-instellingen voor een gegevenstype wilt wijzigen, bijvoorbeeld voor e-mail, selecteert u het onderdeel en tikt u op **Instellingen**.
  - Om de regels voor het oplossen van synchronisatieconflicten te wijzigen, tikt u op **Menu > Geavanceerd**.

**10. Tik op Voltoeien.**

- Notities**
- Als u al eerder e-mailberichten met uw computer hebt gesynchroniseerd, opent u ActiveSync op het toestel en tikt u op **Menu > Serverbron toevoegen** om een verbinding met de Exchange Server in te stellen. Als het toestel u vraagt de informatietypes voor synchronisatie te selecteren, wis dan eerst het keuzevakje **E-mail** bij Windows PC item voordat u **E-mail** bij Exchange Server selecteert.
  - Wijzig de instellingen van de Exchange Server door ActiveSync op het toestel te openen en op **Menu > Server configureren** te klikken.

## Synchronisatie starten

Controleer, voordat u de synchronisatie met de Exchange Server start, of er op uw toestel een wifi- of gegevensverbinding met het internet is ingesteld. Alleen dan kunt u draadloos synchroniseren. Zie Hoofdstuk 8 voor meer informatie over verbindingen.

Als u een verbinding met een Exchange Server hebt ingesteld, start het toestel de synchronisatie automatisch.

Tik om de synchronisatie handmatig te starten op **Start > Instellingen** en tik op **Gegevens synchroniseren**.

**Opmerking** Als u uw apparaat via een USB-kabel of Bluetooth verbindt met uw werkcomputer, kunt u deze verbinding met de computer gebruiken als koppeling met het netwerk en e-mailberichten van Outlook en andere gegevens naar uw apparaat downloaden.

## 7.2 Werken met zakelijke e-mailberichten

Het toestel biedt directe toegang tot zakelijke e-mailberichten en levert een eenvoudigere wijze voor het beheren van berichten. Direct Push, Fetch Mail, E-mail zoeken op afstand en e-mailmarkeringen zijn slechts enkele hulpmiddelen voor het beheren van e-mailberichten.

**Opmerking** Sommige berichtfuncties zijn afhankelijk van de versie van Microsoft Exchange Server die in uw bedrijf wordt gebruikt. Vraag aan uw netwerkbeheerder welke functies beschikbaar zijn.

### Automatische synchronisatie via Direct Push

Dankzij de **Direct Push**-technologie (Push E-Mail-functie) kunt u nieuwe e-mailberichten ontvangen op uw apparaat zodra ze binnenkomen in uw Postvak IN van Exchange Server. Met deze functie worden items zoals contactpersonen, afspraken en taken ook meteen bijgewerkt op uw apparaat als deze items zijn gewijzigd of als nieuwe invoer is toegevoegd in Exchange Server. U kunt Direct Push alleen gebruiken als u een Wi-Fi- of gegevensverbinding hebt op uw apparaat.

U moet eerst een volledige synchronisatie uitvoeren tussen uw toestel en de Exchange Server voordat Direct Push ingeschakeld kan worden.

**Vereiste** De functie Direct Push werkt alleen op uw apparaat als in het bedrijf waar u werkt Microsoft Exchange Server 2003 Service Pack 2 (SP2) met Exchange ActiveSync of hoger wordt gebruikt.

### Direct Push inschakelen in Comm Manager

1. Tik op **Start > Instellingen** en tik op **Communicatie**.  
**Tip** U kunt ook op **Start > Alle programma's > Comm Manager** tikken.
2. Tik in het Comm Manager-scherm op de AAN/UIT-schuif aan de rechterkant van **Microsoft Direct Push**.

### Direct Push inschakelen in ActiveSync

1. Tik op **Start > ActiveSync** en tik vervolgens op **Menu > Schema**.
2. Selecteer in de vakken **Piektijden** en **Buiten piektijden** de optie **Bij binnenkomst van items**.

**Opmerking** Wanneer Direct Push is uitgeschakeld, moet u uw e-mailberichten handmatig ophalen.

### Geplande synchronisatie

Als u Direct Push niet wilt gebruiken, kunt u een regelmatig schema instellen voor het synchroniseren van Outlook e-mail en informatie.

1. Tik in ActiveSync op het toestel op **Menu > Schema**.
2. Maak een keuze uit de beschikbare opties om het synchronisatieschema in te stellen.  
**Tip** U kunt een korter interval selecteren in het vak **Piektijden** en een langer interval in het vak **Buiten piektijden**, zodat uw e-mailberichten vaker worden gesynchroniseerd terwijl u werkt. Stel de dagen en uren voor de piektijden en niet-piektijden in door op de koppeling **Piektijden** onder aan het scherm te tikken.

### Direct downloaden via Fetch Mail

De functie **Fetch Mail** downloadt direct een complete e-mail zonder dat u een volledige Verzenden/ontvangen-handeling hoeft uit te voeren. Dit beperkt de download tot slechts het gewenste e-mailbericht en helpt de gegevenskosten te beperken.

**Vereiste** Fetch Mail werkt alleen op uw apparaat als in het bedrijf waar u werkt **Microsoft Exchange Server 2007 of hoger** wordt gebruikt.

1. Tik op **Start > Alle programma's > Berichten > Outlook E-mail**.
2. Een e-mailbericht openen.

3. Standaard worden alleen de eerste woorden van het bericht weergegeven. Om het hele bericht te downloaden, scrollt u met uw vinger naar het einde van het bericht en tikt u op **Rest van het bericht ophalen**.
4. Wacht tot de rest van de berichttekst is gedownload.

- Notities**
- Kijk voor meer informatie over het wijzigen van de opties voor e-mailsynchronisatie, zoals de oorspronkelijke downloadlimiet voor e-mail, bij "E-mailinstellingen aanpassen" in hoofdstuk 6.
  - Wanneer u een e-mail ontvangt met een koppeling naar een document, zoals een PDF- of Microsoft Office-document op een SharePoint- of op een interne bestandsserver, kunt u op de koppeling klikken om het document te bekijken op uw apparaat. U kunt het document alleen lezen als u een Microsoft Outlook-account heeft dat synchroniseert met Microsoft Exchange Server 2007 of later. Daarnaast moet in Exchange Server zijn ingesteld dat u toegang hebt tot SharePoint-documentbibliotheken of interne bestandsservers.

## E-mailberichten zoeken in Exchange Server

E-mailberichten die niet op uw toestel staan kunt u opzoeken in de mailbox van Microsoft Exchange Server. De zoekresultaten worden gedownload en weergegeven in de map Zoekresultaten.

**Vereiste** In het bedrijf moet Microsoft Exchange Server 2007 of hoger worden gebruikt.

1. Tik op **Start > Alles > Berichten > Outlook E-mail**.
2. Tik op **Menu > Extra > Server doorzoeken**.
3. Typ de zoektekst in het vak **Zoeken naar**.
4. Kies het datumbereik voor de gezochte berichten.
5. Geef in de lijst **Zoek in** op of u alleen wilt zoeken in **Postvak IN, Verzonden items** of **Alle mappen**, en tik daarna op **Zoeken**.

**Tip** U kunt de zoekresultaten wissen en teruggaan naar de berichtenlijst door op **Menu > Resultaten wissen** te tikken.

## Berichten markeren

Markeringen dienen als herinneringen voor belangrijke zaken of vragen in de e-mailberichten. Het markeren van berichten, een handige functie in de desktopversie van Outlook E-mail, kan ook worden uitgevoerd in Outlook Mobile op het apparaat. U kunt ontvangen e-mailberichten op het toestel markeren.

**Vereiste** Markeren is alleen mogelijk als e-mailberichten worden gesynchroniseerd met Microsoft Exchange Server 2007 of hoger. Markeringen worden uitgeschakeld of verborgen als e-mailberichten worden gesynchroniseerd met eerdere versies van Microsoft Exchange Server.

### Een bericht markeren of de markering opheffen

1. Tik op **Start > Alle programma's > Berichten > Outlook E-mail**.
2. Open een bericht.
3. Tik op **Menu > Opvolgen** en selecteer een van de volgende opties:
  - **Markering instellen** Het bericht markeren met een rood vlaggetje om aan te geven dat een vervolgactie noodzakelijk is.
  - **Markering voltooiën** Het bericht markeren met een vinkje om aan te geven dat de e-mail is afgehandeld.
  - **Markering wissen** Het vlaggetje verwijderen om de markering op te heffen.

**Opmerking** Op het apparaat worden herinneringen voor e-mailberichten weergegeven als de berichten zijn gemarkeerd met herinneringen en worden gesynchroniseerd met Exchange Server.

## Afwezigheidsbericht

Outlook Mobile stelt u in staat uw aanwezigheidsstatus op te vragen en te wijzigen. Net als de volledige versie van Outlook, kan Outlook Mobile automatisch afwezigheidsberichten versturen als u niet beschikbaar bent.



### Automatisch een antwoord bij afwezigheid verzenden

1. Tik op **Start > Alle programma's > Berichten > Outlook E-mail**.
2. Tik op **Menu > Extra > Afwezig**.
3. Selecteer in de lijst **Ik ben momenteel** de optie **Afwezig**.
4. Voer uw automatische antwoordbericht in en tik vervolgens op **Gereed**.

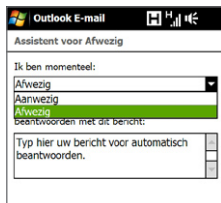

## 7.3 Vergaderverzoeken beheren

Als u vanaf het toestel vergaderafspraken inroostert en verstuurt, kunt u personen uitnodigen voor de vergadering en hun beschikbaarheid controleren.

Wanneer u een uitnodiging voor een vergadering ontvangt, kunt u antwoorden door de uitnodiging te accepteren of te weigeren. In het vergaderverzoek wordt ook duidelijk aangegeven of er conflicterende of aansluitende vergaderingen zijn.

**Vereiste** In het bedrijf moet Microsoft Exchange Server 2007 of hoger worden gebruikt.

### Een vergaderverzoek beantwoorden

1. Als u een vergaderafpraak per e-mail ontvangt, verschijnt een melding op uw apparaat. Open de e-mail.
2. Tik op **Accepteren** om te antwoorden en het verzoek te accepteren of tik op **Menu > Weigeren** als u de vergadering niet kunt bijwonen.
  - Tips**
    - U kunt voordat u reageert, controleren of u wel beschikbaar bent op het aangegeven tijdstip door op **Uw agenda weergeven** te tikken.
    - Als u op het tijdstip van de vergadering al andere afspraken heeft, verschijnt de status "Planningsconflict" boven op de e-mail.
3. Kies of u uw antwoord al dan niet wilt bewerken voordat u de e-mail verstuurt, tik daarna op **OK**.

Als u het vergaderverzoek accepteert, wordt het automatisch toegevoegd als een afspraak in Agenda op het toestel.

## 7.4 Contactpersonen zoeken in de adreslijst van een bedrijf

Naast de contactenlijst op uw toestel, kunt u toegang krijgen tot contactgegevens van de Bedrijfsmap van uw organisatie. Met draadloze verbinding met de Bedrijfsmap, kunt u eenvoudig e-mailberichten en vergaderverzoeken naar personen in uw organisatie verzenden.

**Vereiste** U hebt alleen toegang tot de adreslijst van uw bedrijf als uw bedrijf gebruikmaakt van **Microsoft Exchange Server 2003 SP2 of hoger** en u een eerste synchronisatie met Exchange Server hebt uitgevoerd.

1. Synchroniseren met de Exchange Server.
2. Voer een van de volgende handelingen uit:
  - Tik in Contacten op **Menu > Bedrijfsmap**.
  - Tik in een nieuw e-mailbericht op het vak **Aan** (of tik op **Menu > Geadresseerde toevoegen**), en tik vervolgens op **Bedrijfsmap** bovenin de lijst.
  - Voor het aanmaken in Agenda van een vergaderverzoek en het selecteren van verplichte en optioneel aanwezigen, tikt u op **Bedrijfsmap**.
3. Voer de naam van de contactpersoon geheel of gedeeltelijk in en tik op **Zoeken**. Tik in de lijst met zoekresultaten op een contactpersoon om hem of haar te selecteren.

**Notities**

- U kunt een contactpersoon van de adreslijst overbrengen naar uw apparaat door de contactpersoon te selecteren en vervolgens op **Menu > Opslaan in Contactpersonen** te tikken.
- U kunt zoeken op de volgende gegevens, vooropgesteld dat deze gegevens zijn opgenomen in de adreslijst van uw organisatie: voornaam, achternaam, e-mailnaam, schermnaam, e-mailadres of kantoorlocatie.

# Hoofdstuk 8

## Internet

---

### 8.1 Manieren om verbinding te maken met internet

De netwerkmogelijkheden van uw apparaat stellen u in staat om internet of uw bedrijfsnetwerk te bereiken via Wi-Fi, GPRS.3G (of EDGE indien beschikbaar), of door in te bellen. U kunt ook een VPN- of proxyverbinding toevoegen en instellen.

#### Wi-Fi

Wi-Fi biedt draadloze toegang tot internet over afstanden tot 100 meter (300 voet). Om Wi-Fi op uw toestel te gebruiken, hebt u toegang nodig tot een draadloos toegangspunt of "hotspot".

**Opmerking** De beschikbaarheid en het bereik van Wi-Fi-signalen van het apparaat zijn afhankelijk van het aantal, de infrastructuur en andere objecten waar het signaal doorheen gaat.

#### Wi-Fi inschakelen en verbinding maken met een draadloos Wi-Fi-netwerk

1. Tik op **Start > Instellingen** en tik op **Communicatie**.
2. Tik op **Wi-Fi** De netwerken welke zijn gevonden, worden op het scherm getoond.
3. Tik op het gewenste Wi-Fi-netwerk.
  - Wanneer u een open (niet-beveiligd) netwerk hebt geselecteerd, wordt u automatisch verbonden met het netwerk.
  - Als u een beveiligd netwerk hebt geselecteerd, typt u de beveiligingssleutel en tikt u vervolgens op **Gereed**. Daarna wordt u met het netwerk verbonden.



### 3. Tik op **Vorige** om terug te keren naar het scherm Communicatie.

De volgende keer dat uw apparaat wordt gebruikt om Wi-Fi-netwerken te zoeken, wordt u niet gevraagd om de netwerksleutel in te voeren, zoals bij de vorige keer dat u verbinding met het draadloze netwerk hebt gemaakt (tenzij u een harde reset uitvoert waardoor de aangepaste instellingen van uw apparaat worden gewist).

- Notities**
- Wi-Fi-netwerken laten zich als het ware vinden, u hoeft geen extra stappen te doorlopen om uw toestel met een Wi-Fi-netwerk te verbinden. Voor bepaalde gesloten draadloze netwerken kan het nodig zijn een gebruikersnaam en wachtwoord op te geven.
  - Om Wi-Fi uit te schakelen, tikt u in het Communicatie-scherm op de AAN/UIT-schuif rechts van **Wi-Fi**.

## De Wi-Fi-netwerkstatus controleren

Behalve met het Wi-Fi statuspictogram in de titelbalk kunt u de status van de huidige Wi-Fi-verbinding ook op elk van de volgende schermen controleren:

- **Draadloos-lan-scherm**

Tik op **Geavanceerd** in het Wi-Fi-scherm.

In het tabblad **Index** staat het Wi-Fi-netwerk waarmee het apparaat op dit moment is verbonden.

Ook de configuratie en signaalkwaliteit van het netwerk zijn zichtbaar.

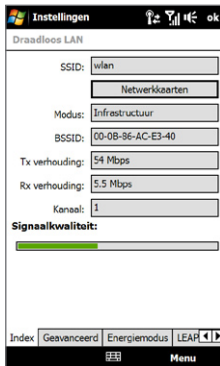

- **Scherm Draadloze netwerken configureren.**

Tik in het scherm Draadloos LAN op **Menu** > **Wi-Fi**. Dit scherm toont de draadloze Wi-Fi-netwerken die nu beschikbaar zijn.

Tik om verbinding met een draadloos netwerk te maken op het gewenste netwerk en houd dit vast en tik vervolgens op **Verbinden**.

Tik op een draadloos netwerk in de lijst om de status te zien of de verbindinginstellingen te wijzigen.

U kunt ook nieuwe draadloze Wi-Fi-netwerken toevoegen (als deze beschikbaar zijn), door op **Nieuw toevoegen** te tikken.

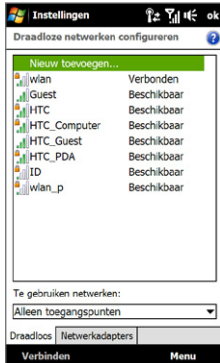

## Batterijstroom besparen tijdens een verbinding met een draadloos netwerk

Werken met Wi-Fi vergt veel van de batterij. Schakel Wi-Fi uit als u het niet gebruikt. U kunt ook instellingen voor energiebesparing inschakelen terwijl u Wi-Fi gebruikt.

1. Tik op **Start > Instellingen** en vervolgens op **Menu > Draadloze netwerken** tabblad **Energiemodus**.
2. Verplaats de schuif **Energiebesparende modus** naar een positie die optimale prestaties met een minimaal energieverbruik geeft.

Verplaats bijvoorbeeld de schuifregelaar naar links (Beste prestaties) voor optimale prestaties van het draadloze netwerk; verplaats de schuifregelaar naar rechts (Beste accu) voor een maximale gebruiksduur van de batterij.

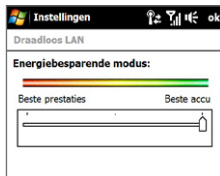

## GPRS/3G

Gebruik **GPRS/3G** (of **EDGE**, indien beschikbaar) om verbinding met internet te maken en e-mail en beeldbestanden te verzenden met het toestel. Om het GPRS/3G-netwerk van uw netwerkaanbieder te gebruiken, dan dient dit wel in uw abonnement zijn opgenomen. Vraag uw netwerkaanbieder naar de tarieven van GPRS/3G.

GPRS/3G-instellingen zijn op het toestel al ingesteld, en het toestel is klaar voor gebruik voor de GPRS/3G-diensten van uw netwerkaanbieder. Verander deze instellingen niet omdat deze diensten dan wellicht niet meer functioneren. Neem contact op met uw draadloze netwerk-provider als u nog een GPRS/3G-verbinding wilt toevoegen.

## Inbellen

Voor het instellen van een inbelverbinding met uw internetaanbieder (ISP) op het toestel, heeft u dezelfde instellingen nodig die gebruikt worden als u een inbelverbinding vanaf de computer tot stand brengt. Het gaat om het telefoonnummer van de server van uw provider, uw gebruikersnaam en uw wachtwoord.

1. Tik op **Start > Instellingen** en tik op **Alle instellingen**.
2. Tik op het tabblad **Verbindingen** op **Verbindingen**.
3. Tik onder **Mijn ISP** op **Een nieuwe modemverbinding toevoegen**.
4. Selecteer in de lijst **Kies een modem** de optie **Mobiele verbinding** en tik op **Volgende**.
5. Voer het telefoonnummer van de server van de internetprovider in en tik op **Volgende**.
6. Voer uw gebruikersnaam, wachtwoord en eventuele andere benodigde gegevens in en tik op **Voltooien**.

## Een gegevensverbinding starten

Nadat u de instellingen voor een gegevensverbinding, zoals GPRS/3G of ISP-inbellen, op uw toestel hebt ingesteld, kunt u met het toestel verbinding met het Internet maken. Zodra u een programma start dat toegang tot internet biedt, zoals Opera Mobile, wordt de verbinding automatisch gemaakt.

### Handmatig een gegevensverbinding starten

Als u meerdere gegevensverbindingstypes op het toestel heeft, kunt u een verbinding handmatig starten.

1. Tik op **Start > Instellingen** en tik op **Alle instellingen**.
2. Tik op het tabblad **Verbindingen** op **Verbindingen**.
3. Tik op **Bestaande verbindingen beheren**.
4. Houd de naam van de gewenste verbinding aangetikt en tik op **Verbinden**.

### Actieve gegevensverbindingen afsluiten

1. Op het beginscherm gaat u naar **Instellingen** en tikt u op **Communicatie**.
2. Tik op de AAN/UIT-schuif rechts van **Gegevensverbinding**.

## 8.2 Opera Mobile™ gebruiken

**Opera Mobile™** is een complete internetbrowser, geoptimaliseerd voor gebruik op uw toestel.

### Opera Mobile openen en naar een website gaan

1. Ga op het beginscherm naar het tabblad **Internet** en tik op **Launch Browser**.
2. Tik in het Opera Mobile-scherm op de adresbalk.

**Opmerking** Tik als de adresbalk verborgen is op  in de rechterbenedenhoek van het scherm.

3. Voer de URL in en tik op .

### Het browserscherm

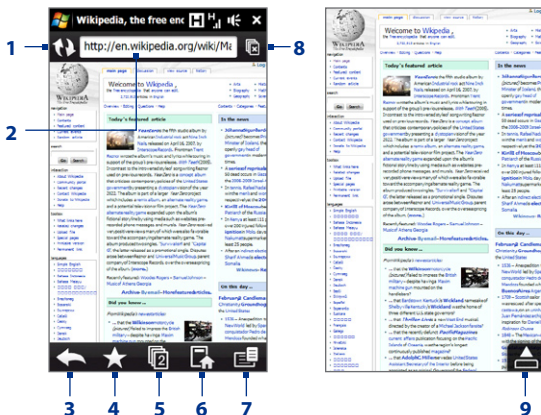

- 1 De bekeken webpagina verversen.
- 2 Voer hier de URL van de website in.



- 3 Teruggaan naar de vorige bekeken webpagina.
- 4 Ga naar het scherm Bladwijzers waar u bladwijzers kunt toevoegen, bewerken of verzenden.
- 5 Voeg een nieuw bladertabblad toe of schakel naar een ander bestaand bladertabblad.
- 6 Naar de startpagina gaan
- 7 Open een lijst waar u de instellingen voor Opera Mobile kunt wijzigen. Zie ook "Opera Mobile menu", verderop in dit hoofdstuk.
- 8 Het huidige tabblad sluiten. Deze optie is alleen ingeschakeld als u meerdere tabbladen hebt geopend.
- 9 Bij het browsen over het web gaat Opera Mobile automatisch naar de modus volledig scherm. Tik hier op om het adres en de menubalken weer te tonen.

## Opera Mobile menu

Tik op de menubalk op  om het menu te openen.



- Tik hierop om het scherm Instellingen te openen waarin u de standaardstartpagina kunt instellen, weergave-instellingen kunt wijzigen, privacy-instellingen kunt instellen, en meer.. Items bekijken welke worden gedownload en huidige downloads hervatten of stoppen.
- Tik hierop om informatie weer te geven over de webpagina die u bekijkt.
- Tik hierop om de webpagina's te tonen die u hebt bekeken.
- Tik hierop om webpagina's die u hebt opgeslagen, te beheren en te bekijken.
- Open het helpbestand van Opera Mobile.
- Opera Mobile volledig afsluiten.

### Opmerking

Voor meer informatie over het gebruik van Opera Mobile, ga naar: <http://www.opera.com/products/mobile/>

## Door webpagina's navigeren

### Op de webpagina pannen

Tijdens het browsen kunt u met vingerbewegingen door de pagina's bladeren.

**Tip** Houd een leeg gebied op de webpagina aangetikt om een snelmenu te openen waarmee u kunt teruggaan naar de vorige pagina, de pagina opnieuw kunt laden, de pagina kunt toevoegen als een favoriet, en meer. U kunt ook een koppeling of afbeelding op een webpagina aangetikt houden om een menu te openen met verschillende opties.



### In- en uitzoomen op webpagina's

Schuif tijdens het bekijken van een webpagina op volledig scherm naar rechts van de zoombalk om in te zoomen op de webpagina. Schuif om uit te zoomen met uw vinger naar links.

**Tip** U kunt ook tweemaal op het scherm tikken om in te zoomen. Tik nogmaals tweemaal op het scherm om uit te zoomen.



Inzoomen

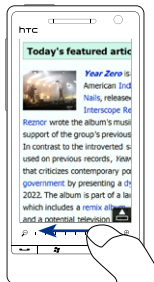

Uitzoomen

### De schermweergave wijzigen

U kunt de richting van het scherm eenvoudig wijzigen, door het toestel een slag te draaien.



## 8.3 YouTube™ gebruiken

Met YouTube™ kunt u door internetvideo's bladeren, zoeken en ze bekijken die op YouTube zijn gepost.

**Opmerking** U moet een actieve gegevensverbinding Wi-Fi-verbinding hebben om YouTube te gebruiken. Als u een GPRS/3G-verbinding gebruikt, kan het bekijken van video op internet de kosten van uw gegevensverbinding aanzienlijk doen toenemen.

### YouTube openen

Op het beginscherm gaat u naar het tabblad **Internet** en tikt u op **YouTube**.

De programmagids openen.

Geeft het kanaal weer dat momenteel wordt bekeken.

Geeft alle beschikbare video's van het geselecteerde programmakanaal weer. Tap a video to watch it. Tik op  om de eigenschappen van de video weer te geven.

De kwaliteit van gedownloade video en site (land) voorkeuren instellen.

YouTube sluiten.

Filter de lijst op feedtype en op datum van upload naar de YouTube-server.

Tussen de YouTube-schermen schakelen.



## Naar video zoeken

1. Op het YouTube-scherm tikt u op .
2. In het scherm **Zoeken** typt u de gegevens van de video en tikt u op **Zoeken**. YouTube zoekt naar de video en toont alle bijbehorende video's op het scherm.
3. Tik op een video om deze te bekijken. Zie ook "Video's bekijken" voor details.

## De programmagids gebruiken

In de programmagids zijn video's in kanalen gecategoriseerd zodat u de video's op YouTube kunt doorzoeken en bekijken. U kunt uw favoriete videokanaal ook toevoegen aan de programmagids.

### Zo voegt u een nieuw kanaal toe

1. Zoek het kanaal of de video die u aan de programmagids wilt toevoegen. Zie "Naar video zoeken" voor details.
2. Tik in de lijst met resultaten op  rechts van de video of kanaal om het detailscherm te openen.
3. Tik op  en vervolgens op OK in het bevestigingsscherm.

Het kanaal waarop u zich zojuist hebt geabonneerd, verschijnt als u op **Programmagids** klikt.

**Tip** U kunt ook een zoekinformatie toevoegen als programmakanaal.

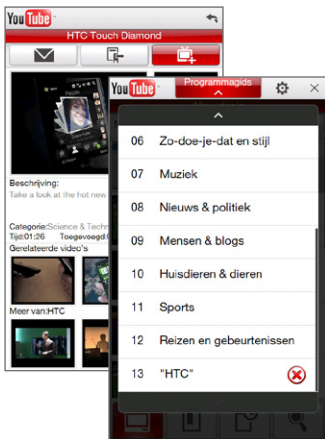

### Programmakanaal veranderen

1. Tik in het scherm **Video's** op **Programmagids** boven aan het scherm.
2. Selecteer een kanaal in de programmagids.

**Tip** Blader omlaag om meer kanalen te bekijken.

De videolijst wordt vernieuwd om de beschikbare video's voor het geselecteerde kanaal weer te geven.

### Een programmakanaal verwijderen

U kunt alleen programmakanalen verwijderen die u zelf hebt toegevoegd aan de programmagids.

1. Tik op **Programmagids**.
2. Schuif omlaag naar het kanaal dat u wilt verwijderen en tik vervolgens op .
3. Tik in het bevestigingsscherm op **Ja**.

## Video's bekijken

Tik op een video op een YouTube-scherm, programmagidskanaal of lijst met zoekresultaten om de YouTube Video Player te openen.

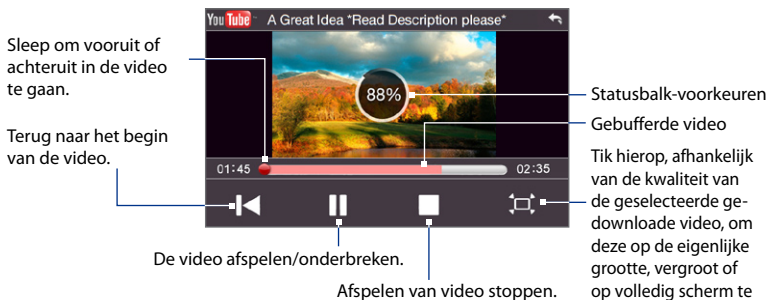

**Tip** Druk op de volumeknoppen op het linkerpaneel van het apparaat om het volume aan te passen.

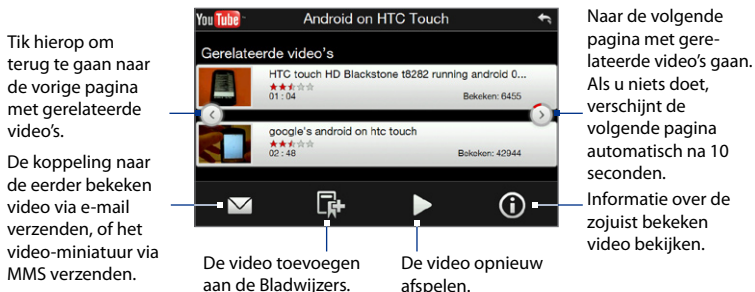

Als u op Stop (■) tikt of u hebt de hele video bekeken, kunt u uit de volgende opties kiezen:



## Bladwijzers

U kunt uw favoriete video's als Bladwijzer opslaan zodat u ze snel kunt openen.

### Een video in Bladwijzers opslaan

Na het bekijken van de video, tikt u op . U kunt ook tikken op  op elke video die u aan Bladwijzers wilt toevoegen en daarna tikken op  op het videodetailscherm.

### Video in Bladwijzers bekijken

Op het YouTube-scherm tikt u op . Tik op een video die u wilt bekijken.

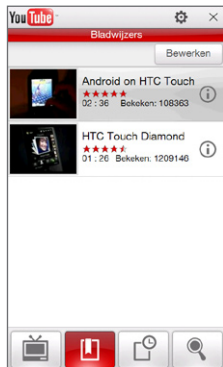

### Een video uit Bladwijzers verwijderen

1. Tik in het scherm **Bladwijzers** op **Bewerken**.
2. Tik op  voor de video die u wilt verwijderen.
3. Tik in het bevestigingsscherm op **Ja**.
4. Tik op **Gereed**.

## Geschiedenis

Bekijk recent bekeken video's vanuit het Geschiedenis-scherm. Tik in het YouTube-scherm

op  en tik vervolgens op een video om deze te bekijken.

**Opmerking** Tik op **Wissen** om de geschiedenislijst te wissen.

## 8.4 Streaming media gebruiken

**Met** Streaming media kunt u op het web live-uitzendingen en media-inhoud op aanvraag afspelen. De mediagegevens worden in een constante stroom naar uw apparaat verzonden en samen met het geluid afgespeeld zodra ze worden ontvangen.

Met Streaming Media kunt u **3GP**- en **MPEG-4**-bestanden afspelen. Het ondersteunt ook het afspelen van **SDP** (Session Description Protocol)-bestanden.

### Toegang tot streaming content via Opera Mobile

In Opera Mobile kunt u een webpagina met RTSP-koppelingen (Real Time Streaming Protocol) naar streaming mediacontent openen en vervolgens de media afspelen in de Streaming Media toepassing.

1. Ga op het beginscherm naar het tabblad **Internet** en tik op **Launch Browser**.
2. Typ in de adresbalk het URL-adres van de Webpagina met de RTSP-koppeling van het gewenste \*.3gp, \*.mp4, of \*.sdp bestand.
3. Tik op de webpagina op de RTSP-koppeling.



4. Streaming Media opent vervolgens automatisch het bestand en speelt dit af. Tijdens het afspelen kunt u de schuif en knoppen gebruiken voor afspelen/pauzeren, schakelen naar volledig scherm, achteruit- en vooruitspoelen.

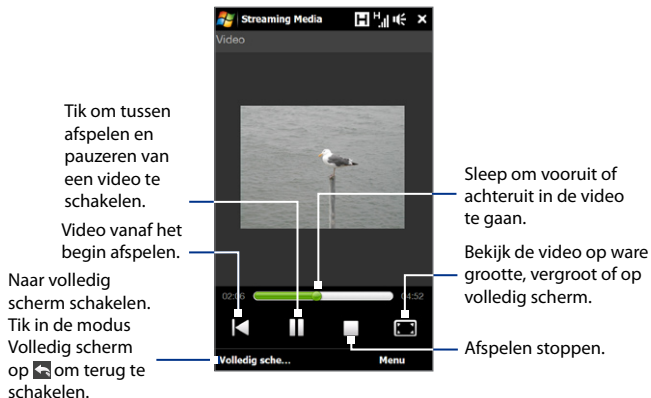

### Mediabestanden rechtstreeks streamen in Streaming Media Player

Streaming Media ondersteunt alleen RTSP-koppelingen als u \*.3gp en \*.mp4 bestanden direct in de toepassing afspeelt.

1. Tik op **Start > Alle programma's > Streaming media**.
2. Tik op **Menu > Verbinden**.
3. Typ de complete RTSP-koppeling en tik vervolgens op **Verbinden**. Streaming media speelt het bestand af.
4. Tijdens het afspelen kunt u de schuif en knoppen gebruiken voor afspelen/pauzeren, schakelen naar volledig scherm, achteruit- en vooruitspoelen.

### Streaming videogegevens bekijken

Tik tijdens het streamen van een video clip op **Menu > Eigenschappen** om de video-eigenschappen te bekijken zoals de video-link of de locatie, duur en bit rate.

### Streaming video-verbindinginstellingen configureren

Tik op **Menu > Opties** om de Streaming Media-instellingen te configureren`. In dit scherm kunt u de mediabuffer instellen, kiezen welke verbinding u wilt gebruiken en instellen dat alle streaming video op volledig scherm moet worden weergegeven.

## 8.5 Windows Live

**Met Windows Live™** kunt u snel informatie zoeken met Windows Live™ Search, uw Windows Live™ Mail e-mail en contacten openen en synchroniseren en expresberichten sturen met Windows Live™ Messenger.

### Windows Live™ voor het eerst opzetten

1. Tik op **Start > Alle programma's > Windows Live** en tik op **Aanmelden bij Windows Live**.
2. Tik op de koppelingen om de Windows Live™ Gebruiksovereenkomst en de Privacyverklaring van Microsoft te lezen. Tik na het lezen op **Accepteren**.
3. Voer uw Windows Live™ Mail of Hotmail-adres en wachtwoord in, selecteer het keuzevak **Wachtwoord opslaan**, en tik daarna op **Volgende**.
4. Tik op **Volgende**.

5. Kies welke informatie u met het toestel online wilt synchroniseren.

Als u de optie selecteert **Windows Live-contacten opslaan in de contactpersonenlijst van je mobiele telefoon** worden uw contactpersonen in Windows Live™ aan de contactlijst en aan Windows Live™ Messenger op uw toestel toegevoegd.

Als u **E-mail synchroniseren** kiest, worden de berichten uit het postvak van Windows Live™ Mail of Hotmail naar uw apparaat gedownload.

6. Tik op **Volgende**.
7. Tik nadat de synchronisatie is afgerond op **Gereed**.

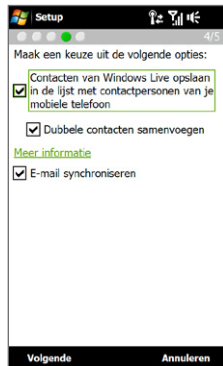

## De interface van Windows Live™

Zoekbalk. Typ de informatie waarnaar u wilt zoeken en tik op .

Schakelen tussen de statusschermen van Windows Live™ Messenger, Windows Live™ Mail en Sync.

Weergavenaam, foto en persoonlijk bericht wijzigen.



Instellingen van Windows Live™ aanpassen.

## Windows Live™ Messenger

Met deze mobiele versie van **Windows Live™ Messenger** kunt u expresberichten ontvangen en verzenden.

### Aanmelden bij Windows Live™ Messenger en een conversatie starten

1. Tik op **Messenger** in het Windows Live™ scherm.
2. Tik op **Aanmelden** op het Messenger-scherm. Aanmelden kan enkele minuten duren, afhankelijk van de snelheid van uw verbinding.
3. Selecteer een contactpersoon in de lijst en tik op **Bericht verzenden** om een berichtenvenster te openen.
4. Typ uw bericht in het berichtenschermbord in het tekstveld op het berichtenschermbord en tik op de Enter-toets op het schermtoetsenbord om het bericht te verzenden. In het berichtenschermbord kunt u ook het volgende doen:
  - Om een emoticon toe te voegen, tikt u op **Menu > Emoticon toevoegen** en op een pictogram uit de lijst met emoticons. Het emoticon wordt aan het bericht toegevoegd.
  - Tik om een bestand te verzenden op **Menu > Verzenden**, selecteer het type bestand (foto, gespreksclip of een ander bestand) en zoek het te verzenden bestand op.
  - Om één of meerdere personen voor een gesprek uit te nodigen, tikt u op **Menu > Opties > Contactpersoon toevoegen**.
  - Om een spraakbericht te verzenden, tikt u in het berichtenvenster op **Voiceclip** en begint u met praten. Als u klaar bent met opnemen, tikt u op **Verzenden**.
5. Om een gesprek met iemand te beëindigen tikt u op **Menu > Gesprek beëindigen**.
6. Om u af te melden, tikt u op **Menu > Afmelden**.

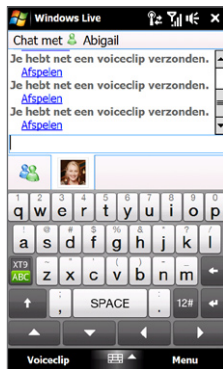

### Een Windows Live™-contactpersoon toevoegen

U kunt nieuwe Windows Live™-contactpersonen toevoegen in Windows Live™ Messenger.

1. Tik op **Menu > Contact toevoegen**.
2. Voer het e-mailadres van uw contactpersoon in en tik op **OK**.

## 8.6 RSS Hub

**RSS Hub** is een rss-lezer die u op de hoogte houdt met het laatste nieuws van internet. Volgt RSS-feeds van uw favoriete nieuwssites, blogs enzovoort, en downloadt de nieuwste updates en podcasts.

Tik voor meer informatie over RSS Hub op **Start > Alle programma's > Helpen** daarna op **Help for Added Programs > RSS Hub**.

### Aanmelden bij nieuwskanalen en deze ordenen

U moet zich aanmelden bij nieuwskanalen voordat u rss-feeds kunt ontvangen.

#### Aanmelden bij nieuwskanalen

1. Tik op **Start > Alle programma's > RSS Hub** en vervolgens op **Doorgaan**.
2. Selecteer in het scherm van de Wizard Nieuw kanaal **Kiezen uit een lijst met bekende kanalen** en tik op **Volgende**. Een lijst met rss-kanalen wordt weergegeven.

**Opmerking** Als het RSS-kanaal waarop u zich wilt abonneren niet in de lijst met bekende kanalen staat, tikt u op **Vorige** en selecteert u een andere optie in de wizard Nieuw Kanaal.  
Zie de Help op uw apparaat voor meer informatie over deze opties.

3. Selecteer de RSS-kanalen waarop u zich wilt abonneren en tik op **Voltoeien**.

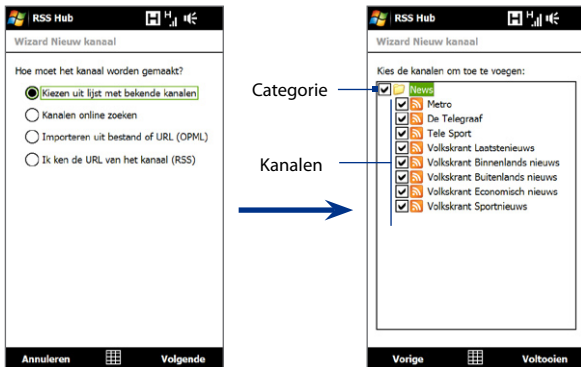

Tik om de vooraf geselecteerde RSS-kanalen te laden.

- Tip** Kanalen worden in categorieën gegroepeerd. Als u alle kanalen in een categorie wilt selecteren, kies dan het keuzevak van de categorie.

#### 4. De kanaallijst verschijnt. Tik op **Vernieuwen** om de kanalen te updaten.

Selecteer de kanaalcategorie om weer te geven.

Kanaallijst

De kanalen bijwerken.

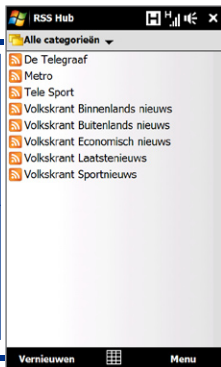

Kanaal is geüpdatet. Tik om de koppen weer te geven.



Aantal koppen

Bijwerken kanaal annuleren.

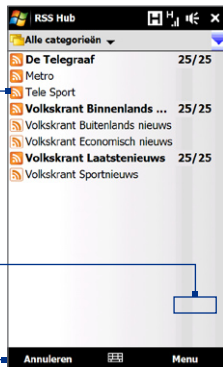

### Nieuwe kanalen toevoegen

1. Tik in de lijst met kanalen op **Menu > Kanaal > Nieuw** om de wizard Nieuw Kanaal te openen.
2. Kies een optie en volg de instructies op het scherm om nieuwe kanalen toe te voegen. Zie de Help op het toestel voor meer informatie over de opties in Wizard Nieuw kanaal.

### De weer te geven kanalen filteren

Tik in de lijst met kanalen op **Menu > Weergeven** en selecteer **Bijgewerkt** om alleen die kanalen met ongelezen items weer te geven, of **Alle** om alle kanalen weer te geven waarop u een abonnement hebt.

## De lijst met koppen

Tik in de kanaallijst op een kanaal om de koppen van het kanaal weer te geven.

The screenshot shows an RSS Hub application interface with a list of news items. The items are as follows:

- The Onion Radio News** (Channel header)
- 357 Maharishis Missing, Feared Dead In Astral Plane Crash** (23-2-09 06:00) - Includes a blue newspaper icon.
- Search Area For Remotely-Controlled Plane Expanded To Bushes** (23-2-09 06:00) - Includes a blue music note icon.
- Area Man Gets Badass Community Service Tattoo** (23-2-09 06:00) - Includes a blue music note icon.
- Entire U.S. Stealing Cable TV From Greg** (23-2-09 06:00) - Includes a blue music note icon.
- Local Man's Seizure Was Coolest Thing Anyone's Ever Seen** (23-2-09 06:00) - Includes a red heart icon.
- Disney Puts On Magical Parade Of Layoffs** (22-2-09 06:00) - Includes a blue music note icon.
- 4 Careers Killed In Film Shooting** (22-2-09 06:00) - Includes a blue music note icon.
- Species Makes Unwelcome Comeback** (22-2-09 06:00) - Includes a blue music note icon.

Annotations on the left side of the screen:

- Het item bevat een sleutelwoord. (Points to the blue newspaper icon on the first item.)
- Nieuw of ongelezen item (Points to the blue newspaper icon on the second item.)
- Item has been read (Points to the gray newspaper icon on the third item.)
- Terug naar de lijst met kanalen (Points to the 'Kanaalen' button at the bottom.)

Annotations on the right side of the screen:

- Tik op een kop om de samenvatting te openen. (Points to the blue music note icon on the first item.)
- De podcast afspelen of de afbeelding bekijken. (Points to the blue music note icon on the second item.)
- Podcast of beeldbijlage wordt gedownload. (Points to the red heart icon on the fifth item.)
- Download de podcast of beeldbijlage. (Points to the blue music note icon on the last item.)

Nieuw of ongelezen koppen worden vetgedrukt weergegeven en zijn gemarkeerd met het pictogram van een blauwe krant. Gelezen koppen zijn gemarkeerd met het pictogram van een grijze krant.



## Nieuwssamenvattingen weergeven

Tik op een kop in de koppenlijst om een samenvatting van het nieuwsbericht te zien.



Tik op **Menu** om de manier te wijzigen waarop tekst wordt getoond, een podcast op te slaan, via e-mail een koppeling naar het artikel te verzenden, enzovoort.

### Het downloaden, afspelen of opslaan van podcasts

1. Tik in het scherm met het nieuwsoverzicht op **Audio/video downloaden** of op het audio/video podcastpictogram.

**Tip** Tik op **Download annuleren** onder het pictogram voor het audio/video bestand om het downloaden te annuleren.

2. Nadat het bestand is gedownload gebruikt u een van onderstaande opties:

- Tik op **Audio/video afspelen** of op het pictogram van het audio/video bestand om het bestand af te spelen.
- Tik op **Menu > Podcast > Opslaan** om een kopie van het bestand in het geheugen of geheugenkaart van het toestel te bewaren.

### De koppeling per e-mail naar het artikel sturen

1. Tik in het scherm met de nieuwssamenvatting op **Menu > Koppeling verzenden via e-mail**.
2. Berichten opent het venster Accountkiezer. Tik op de **e-mail account die u wilt gebruiken**.  
Vervolgens wordt een e-mailbericht met de koppeling gemaakt.
3. Geef de ontvanger(s) van de e-mail op en tik op **Send**.

**Opmerking** Voor meer informatie over het schrijven van e-mails, zie "E-mail gebruiken" in Hoofdstuk 6.

### De volgende of vorige nieuwssamenvatting weergeven

In het venster met de nieuwssamenvatting, tikt u op **Menu > Volgende** of **Menu > Vorige**.

## 8.7 Het toestel als modem gebruiken (gedeeld internet)

**Gedeeld internet** verbindt uw pc of notebook computer met internet via de gegevensverbinding van het toestel (zoals GPRS/3G). U kunt verbinding maken via USB of Bluetooth.

### Voor u verder gaat

- Controleer of de SIM-kaart in het toestel is geplaatst en of het toestel een GPRS/3G- of inbelmodemverbinding heeft. Als er op uw toestel nog geen instelling voor een dataverbinding zijn geïnstalleerd, tik dan op **Menu > Verbindingsinstellingen** op het scherm voor Gedeeld Internet. Zie "GPRS/3G" en "Inbellen" in dit hoofdstuk voor meer informatie over het instellen van deze verbindingen.
- Als u een USB-kabelverbinding wilt gebruiken, moet u eerst Windows Mobile Apparaatcentrum of Microsoft ActiveSync versie 4.5 of hoger op de computer installeren.
- Als u een Bluetooth-verbinding wilt gebruiken, moet u zorgen dat uw computer een ingebouwde Bluetooth-voorziening heeft. Als de computer geen Bluetooth heeft, kunt u een Bluetooth-adaptor of -dongle gebruiken.
- Voordat u Gedeeld Internet kunt gebruiken, verbreekt u de verbinding van Windows Mobile Apparaatcentrum of ActiveSync op de computer.

## Uw apparaat als USB-modem instellen

1. Sluit de telefoon aan op de computer met de USB-synchronisatiekabel.
2. Als het scherm Verbinden met pc verschijnt, kiest u **Gedeeld Internet** en daarna op **Gereed**.
3. In de lijst **Netwerkverbinding** selecteert u de naam van de verbinding die uw toestel gebruikt om verbinding met internet te maken.
4. Tik op **Verbinden**.

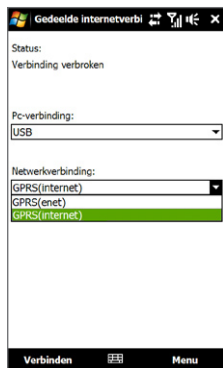

## Uw apparaat als Bluetooth-modem gebruiken

1. Zet op het toestel Bluetooth aan en stel het in op zichtbaar via de stappen in "Bluetooth inschakelen en uw toestel zichtbaar maken" in hoofdstuk 9.
2. Initieer een Bluetoothverbinding vanaf het toestel via de stappen in "Een Bluetooth-verbinding maken" in hoofdstuk 9
3. Tik op **Start > Programma's > Gedeeld Internet**.
4. Selecteer **Bluetooth PAN** bij **Pc-verbinding**.
5. Selecteer in de lijst **Netwerkverbinding** de naam van de verbinding die uw toestel gebruikt om verbinding met het Internet te maken en tik op **Verbinden**.
6. Zet op de computer een Bluetooth PAN-netwerk met het toestel op:
 

**In Windows Vista:**

  - a. Klik op **Start > Configuratiescherm > Netwerk en internet > Netwerkcentrum**.

- b. Klik op **Netwerkverbindingen beheren** en dubbelklik onder **PAN (Personal Area Network)** op **Bluetooth-netwerkverbinding**.
- c. Selecteer uw apparaat in het dialoogvenster Bluetooth-PAN-apparaten en klik op **Verbinden**.

**In Windows XP:**

- a. Klik op **Start > Configuratiescherm > Netwerkverbindingen**.
- b. Klik onder **PAN (Personal Area Network)** op het pictogram **Bluetooth-netwerkverbinding**.
- c. Klik onder **Netwerktaken** op **Bluetooth-netwerkapparaten weergeven**.
- d. Selecteer uw apparaat in het dialoogvenster Bluetooth-PAN-apparaten en klik op **Verbinden**.

**Opmerking** Als de Bluetooth-adapter of Bluetooth-dongle op uw computer is geïnstalleerd door een stuurprogramma van derden, moet u de Bluetooth-software openen die bij de adapter/dongle is geleverd en de verbinding tussen uw computer en het apparaat via Bluetooth configureren. Raadpleeg de documentatie bij de Bluetooth-adapter/dongle voor meer informatie.

- 7. Controleer op het Gedeeld Internet-scherm van uw toestel of de verbindingstatus wordt weergegeven; deze geeft aan dat de computer met het Internet is verbonden via uw toestel dat functioneert als Bluetooth-modem.

**De internetverbinding verbreken**

Tik in het scherm Gedeeld internet op **Verbinding verbreken**.

# Hoofdstuk 9

## Bluetooth

---

### 9.1 Bluetooth-modi

Bluetooth is een draadloze communicatietechnologie voor het korte bereik. Apparaten met Bluetooth kunnen informatie uitwisselen over een afstand van ongeveer acht meter zonder dat een fysieke verbinding nodig is.

Bluetooth werkt op het apparaat in drie verschillende modi:

- **Aan.** Bluetooth is ingeschakeld. Uw toestel kan andere Bluetooth-apparaten detecteren, maar niet andersom.
- **Zichtbaar.** Bluetooth is ingeschakeld, en andere Bluetooth-apparaten kunnen uw toestel detecteren.
- **Uit.** Bluetooth is uitgeschakeld. In deze modus kunt u geen gegevens verzenden of ontvangen met Bluetooth.

**Notities** • Standaard is Bluetooth uitgeschakeld. Als u Bluetooth inschakelt en vervolgens het apparaat uitschakelt, wordt Bluetooth ook uitgeschakeld. Wanneer u het apparaat weer inschakelt, wordt Bluetooth automatisch ingeschakeld.

- Schakel Bluetooth uit om energie te besparen of wanneer het gebruik van een draadloos apparaat verboden is, zoals aan boord van vliegtuigen en in ziekenhuizen.

#### Bluetooth inschakelen en uw apparaat zichtbaar maken

1. Tik op **Start** > **Instellingen** en tik op de tab **Menu** > **Bluetooth-apparaten** > **Modus**.
2. Schakel de selectievakjes **Bluetooth inschakelen** en **Dit apparaat zichtbaar maken voor andere apparatuur** in.
3. Tik op **OK**. In de titelbalk wordt  weergegeven om aan te geven dat het apparaat in de zichtbare modus staat.

### Bluetooth-zichtbaarheid na een bepaalde tijd uitschakelen

U kunt de Bluetooth-zichtbaarheid automatisch na een bepaalde tijd uitschakelen.

1. Tik op **Start > Instellingen** en tik op de tab **Menu > Bluetooth-apparaten > Time-out**.
2. Selecteer bij **Zichtbare modus uitschakelen** de tijd die verstrijkt voordat het toestel de Bluetooth-zichtbaarheid uitschakelt en tik op **OK**.

## 9.2 Bluetooth-verbindingen

Maak een Bluetooth-verbinding tussen uw apparaat en een ander Bluetooth-apparaat om informatie uit te wisselen op een veilige manier. U hoeft slechts eenmaal een Bluetooth-verbinding tussen twee apparaten te maken. Nadat een verbinding tot stand is gebracht, kunnen de apparaten de verbinding herkennen en gegevens uitwisselen zonder dat de code opnieuw moet worden ingevoerd.

### Een Bluetooth-verbinding maken

1. Tik op **Start > Instellingen** en tik op de tab **Menu > Bluetooth-apparaten > Apparaten**.
2. Tik op **Nieuw app. toevoegen**. Het toestel geeft de namen weer van andere Bluetooth-apparaten die binnen bereik zijn.
3. Tik in het vak op de apparaatnaam en tik vervolgens op **Volgende**.
4. Geef een code op om een beveiligde verbinding tot stand te brengen. De code kan 1 tot 16 tekens lang zijn.
5. Tik op **Volgende**.
6. Wacht tot het gekoppelde apparaat de verbinding accepteert. De ontvangende partij moet dezelfde code invoeren als de code die u hebt opgegeven.
7. Nadat de ontvangende partij de code heeft ingevoerd, wordt een bericht op uw apparaat weergegeven waarin de koppeling wordt bevestigd.
8. Tik op **Gereed**.

### Een Bluetooth-verbinding accepteren

1. Zorg dat Bluetooth is ingeschakeld en in de zichtbare modus werkt.
2. Tik op **Ja** wanneer u wordt gevraagd om een verbinding met het andere apparaat tot stand te brengen.
3. Voer een code in (dezelfde code die is ingevoerd op het apparaat dat de verbinding aanvraagt) om een beveiligde verbinding tot stand te brengen.
4. Tik op **Volgende**.
5. Tik op **Gereed**. U kunt nu gegevens uitwisselen met het gekoppelde apparaat.

- Tips**
- Tik op de apparaatnaam op het tabblad **Apparaten** om de naam van het gekoppelde apparaat te veranderen en de diensten in te stellen die u voor het gekoppelde apparaat wilt gebruiken. Tik nadat u de naam en opties hebt ingesteld op **Opslaan**.
  - Om een Bluetooth-verbinding te verwijderen tikt u op de naam van de verbinding en houdt deze vast op het tabblad **Apparaten**, vervolgens tikt u op **Verwijderen**.

## 9.3 Een Bluetooth-handsfree of -stereohoofdtelefoon aansluiten

Gebruik voor handsfree telefoongesprekken een Bluetooth handsfree headset op het toestel. Uw apparaat biedt ook ondersteuning voor A2DP (Advanced Audio Distribution Profile), waardoor u een Bluetooth-stereohoofdtelefoon kunt gebruiken voor handsfree telefoongesprekken en voor het luisteren naar muziek.

### Een Bluetooth-handsfree of -stereohoofdtelefoon aansluiten

1. Controleer of uw apparaat en de Bluetooth-hoofdtelefoon zijn ingeschakeld en zich dicht genoeg bij elkaar bevinden en of de hoofdtelefoon zichtbaar is. Zie de documentatie van de Bluetooth-hoofdtelefoon over de manier om de hoofdtelefoon in de zichtbare modus te schakelen.
2. Tik op **Start > Instellingen**, tik op **Communicatie** en tik op **Bluetooth**.
3. Tik op **Nieuwe Bluetooth-hoofdtelefoon toevoegen**. Het apparaat zoekt Bluetooth-hoofdtelefoons in de omgeving op.

4. Tik in de lijst op de naam van de Bluetooth-hoofdtelefoon om deze automatisch met uw apparaat te verbinden.

**Opmerking** Als automatisch verbinden mislukt, typt u de code van de hoofdtelefoon als daarom wordt gevraagd.

Als de Bluetooth-hoofdtelefoon niet is verbonden, schakelt u de hoofdtelefoon in, herhaalt u de stappen 1 en 2 en tikt u op de naam van de hoofdtelefoon onder Eerder verbonden hoofdtelefoons om een verbinding te maken.

## 9.4 Gegevens uitstralen via Bluetooth

U kunt informatie, zoals contacten, afspraken, taken en bestanden van het toestel naar een Bluetooth-computer of apparaat verzenden.

### Gegevens van uw toestel naar een computer verzenden

1. Schakel Bluetooth in op uw toestel, en maak uw toestel zichtbaar. Zie “Bluetooth inschakelen en uw apparaat zichtbaar maken” voor informatie hierover.
2. Stel op uw computer Bluetooth in op de modus Zichtbaar, definieer een Bluetooth-verbinding en activeer uw computer voor het ontvangen van gegevens via Bluetooth.

**Opmerking** Als de Bluetooth-adaptor of Bluetooth-dongle op uw computer is geïnstalleerd door een stuurprogramma van derden, moet u de Bluetooth-software openen die bij de adaptor/dongle is geleverd en instellen dat de adaptor/dongle kan worden gedetecteerd door andere apparaten. Raadpleeg de documentatie bij de Bluetooth-adaptor voor meer informatie.

Als op uw computer **Windows Vista** of **Windows XP SP2** is geïnstalleerd en de Bluetooth-adaptor in de computer ondersteund wordt door uw Windows-versie, voert u de volgende stappen uit:

- a. Open op uw computer **Bluetooth-apparaten** in het Configuratiescherm en klik op het tabblad **Opties** in het venster **Bluetooth-apparaten**.
- b. Selecteer in **Windows Vista** de optie **Bluetooth-apparaten kunnen deze computer vinden**.  
Selecteer in **Windows XP** de opties **Detectie inschakelen** en **Bluetooth-**



**apparaten mogen verbinding met deze computer maken.**

- c. Breng een Bluetooth-verbinding tot stand tussen uw telefoon en de computer. Zie "Bluetooth-verbindingen" voor informatie over het definiëren van een verbinding.
  - d. Schakel op het tabblad **Opties** van het scherm **Bluetooth-apparaten** de optie **Het Bluetooth-pictogram in het systeemvak weergeven** in.
  - e. Stel de computer in voor het ontvangen van gegevens via Bluetooth door met de rechtermuisknop op het Bluetooth-pictogram  in het systeemvak rechtsonder in het computerscherf te klikken en **Bestand ontvangen** te selecteren. U kunt nu gegevens verzenden en ontvangen.
3. Selecteer op uw apparaat een item om te verzenden. Dit item kan een afspraak in uw agenda, een taak, een visitekaartje of een bestand zijn.
  4. Als u een contactpersoon wilt verzenden, tikt u op **Menu > Contactpersoon verzenden > Uitstralen**. Als u andere gegevenstypen wilt uitstralen, tikt u op **Menu > [Type item] uitstralen**.
  5. Tik op de naam van het apparaat waarnaar u het item wilt verzenden.
  6. Als u een afspraak in uw agenda, een taak of contactgegevens hebt verzonden naar uw computer en het item niet automatisch wordt toegevoegd aan Outlook, kiest u in Outlook **Bestand > Importeren en exporteren** om het item te importeren.

- Tips**
- De map waarin verzonden items standaard worden opgeslagen op uw computer is C:\Documents and Settings\uw\_gebruikersnaam\Mijn documenten in Windows XP of C:\Users\uw\_gebruikersnaam\Mijn documenten in Windows Vista.
  - Om te controleren of u op uw toestel Bluetooth-stralen kunt ontvangen, tikt u op **Start > Instellingen > Verbindingen > Alle instellingen** tabblad > **Uitstralen** en verifieert u of het keuzevak **Alle inkomende stralen ontvangen** is aangevinkt.

Om informatie naar een Bluetooth-apparaat te sturen zoals een ander Windows Mobile-apparaat, maakt u eerst een Bluetooth-verbinding met het andere apparaat waarna u de stappen 3 tot 5 volgt.



# Hoofdstuk 10

## Navigatie onderweg

### 10.1 Google™ Maps (beschikbaar per land)

Met **Google™ Maps** kunt u uw huidige locatie bepalen, realtime verkeerssituaties bekijken en een gedetailleerde routebeschrijving naar uw gewenste bestemming opvragen. U kunt ook bezienswaardigheden en adressen van contactpersonen zoeken.

**Opmerking** U hebt een actieve gegevensverbinding of een Wi-Fi-verbinding nodig om Google Maps te gebruiken.

Tik op **Start > Alle programma's > Google Maps** om Google Maps te openen.

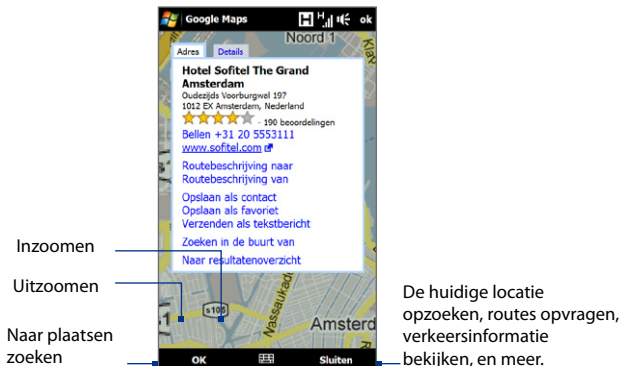

- Opmerkingen**
- Verkeersinformatie is alleen in een paar steden beschikbaar.
  - Tik op **Menu > Help > Tips** voor meer informatie of het programma en de functies daarvan.

## Zoeken naar een interessant plekje

Met Google Maps kunt u naar een interessante plaats zoeken, de contactgegevens voor die plaats tonen, evenals aanwijzingen voor de route vanaf uw huidige locatie.

1. Tik in het scherm Google Maps op **Zoeken**.
2. Typ de naam, adres of postcode van de plaats in het zoekveld en tik op **Zoeken**.
3. Tik op de gewenste plek in de lijst om het adres, telefoonnummer of andere gegevens te zien.

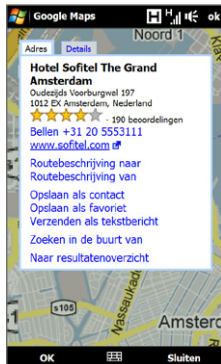
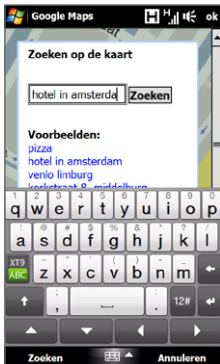
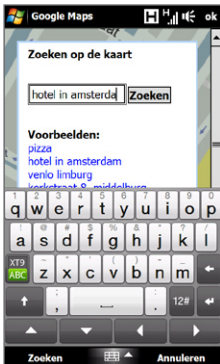

#### 4. Tik op het tabblad **Adres** op:

- Het [**telefoonnummer**] om de plaats op te bellen.
- Het web adres (indien beschikbaar) om naar de website van de plaats te gaan.
- **routebeschrijving naar** om een routebeschrijving te openen naar de plaats vanaf uw huidige locatie, of tik op **Routebeschrijving van** om een routebeschrijving op te halen naar een andere locatie vanaf de plaats.
- **Als contact opslaan** om de contactgegevens van de plaats toe te voegen aan uw contactenlijst.
- **Opslaan als favoriet** om de plaats toe te voegen aan uw lijst met favoriete plaatsen. Om de favoriete plaatsen te openen, tikt u in het scherm Google Maps op **Menu > Favoriten**.
- **Verzenden als tekstbericht** om de contactgegevens van de plaats via SMS te verzenden naar een contactpersoon.
- **Zoeken in de buurt van** om te zoeken naar andere interessante plekken in de buurt van de huidige locatie.

Ga voor meer informatie over Google Maps naar  
<http://www.google.com/gmm/index.html>.

## 10.2 Richtlijnen en voorbereiding voor het gebruik van GPS

Volg de aanwijzingen in de handleiding op als u GPS-software op uw toestel hebt geïnstalleerd en als u het apparaat voor GPS-navigatie wilt gebruiken.

- Als u gps-navigatiesoftware in de auto gebruikt, plan de gps-route dan voordat u wegrijdt. Probeer nooit de gps-navigatiesoftware in te stellen tijdens het rijden.
- De berekende GPS-route is slechts een hulpmiddel bij het rijden. Het mag het normale rijgedrag niet storen.

- Laat het apparaat niet achter in een voertuig en stel het apparaat niet bloot aan direct zonlicht om oververhitting van de batterij te voorkomen; dit kan schade aan het apparaat en risico voor het voertuig tot gevolg hebben.
- Wanneer het apparaat binnen een voertuig wordt gebruikt, moet u de houder voor in de auto gebruiken om het apparaat veilig te bevestigen. Plaats het toestel nooit op plekken die in de volgende afbeelding zijn aangegeven:

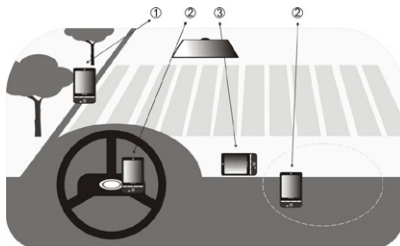

- 1 Plaats het apparaat niet zodanig dat het zicht van de bestuurder wordt gehinderd.
  - 2 Plaats de telefoon niet binnen het bereik van airbags.
  - 3 Plaats het apparaat nergens in het voertuig zonder het veilig in de houder te bevestigen.
- Wees voorzichtig bij het gebruik van het GPS-systeem. Gebruikers zijn aansprakelijk voor alle schade die het gevolg is van nalatige bediening van het systeem.
  - Het GPS-signaal kan niet door massieve niet-transparante objecten gaan. Signaalontvangst kan belemmerd worden door opstakels zoals hoge gebouwen, tunnels, bruggen, bossen, weer (regenachtige of bewolkte dagen), enz. Als de voorruit van het voertuig metaal bevat, kan het gps-signaal moeite hebben hier doorheen te komen.
  - Andere draadloze communicatieproducten (zoals mobiele telefoons of radar detectors) in de buurt kunnen het satelliet signaal storen, wat onstabiele signaalontvangst kan opleveren.

- Het GPS-systeem (Global Positioning System) is ontwikkeld in opdracht van het Amerikaanse ministerie van Defensie. Dit ministerie is verantwoordelijk voor de nauwkeurigheid en het onderhoud van het systeem. Alle wijzigingen die het ministerie doorvoert, kunnen invloed hebben op de nauwkeurigheid en werking van het GPS-systeem.

## 10.3 Locatiegegevens downloaden via QuickGPS

Open **QuickGPS** voordat u het apparaat voor GPS-navigatie gebruikt om eferide gegevens (huidige satellietpositie en tijdinformatie) naar uw apparaat te downloaden. Hierdoor kan uw GPS-positie aanzienlijk sneller worden bepaald. QuickGPS downloadt de eferide gegevens van een webserver - en niet van satellieten - via de internetverbinding op uw toestel. Dit kan via Wi-Fi, ActiveSync of GPRS/3G gebeuren.

### QuickGPS openen

Tik op **Start > Alle programma's > QuickGPS**.

### GPS-gegevens downloaden

Tik in het QuickGPS-scherm op **Downloaden**.

Op het scherm ziet u aanvankelijk de **Geldigheid** van de gedownloade gegevens. Na verloop van tijd worden de resterende dagen en uren getoond dat de gegevens nog geldig zijn.

Als u uw GPS-positie zo snel mogelijk wilt bepalen, moet u de nieuwste eferidegegevens downloaden wanneer de geldigheid van de gegevens verloopt.



## De downloadopties wijzigen

Als u de downloadtijden wilt configureren, tikt u op **Menu > Opties** en kiest u uit de volgende beschikbare opties:

- **Herinnering geven als gegevens verlopen.**  
Een bericht tonen als de efemere gegevens verlopen.
- **Automatisch downloaden als gegevens verlopen.**  
Download automatisch efemere gegevens als deze verlopen zijn.
- **Automatisch downloaden als verbinding met PC via ActiveSync verloopt.**  
Download automatisch efemere gegevens als u via ActiveSync met uw computer bent verbonden. Uw computer moet verbonden zijn met internet om gegevens te kunnen downloaden.
- **Sluit QuickGPS** af na het downloaden.  
Sluit QuickGPS af nadat de gegevens van de satelliet zijn gedownload..



# Hoofdstuk 11

## Werken met multimedia

---



### 11.1 Foto's en Video's maken

Met de **Camera** kunt u foto's maken en videoclips opnemen.



#### Het camerascherm openen

Schuif in het beginscherm naar het tabblad **Foto's en video's** en tik vervolgens op het camerapictogram () . De schermweergave wordt automatisch gewijzigd in Liggend wanneer u het camerascherm opent.

#### De camera sluiten

Tik op de besturingstoets op het scherm () en tik op .

#### De vastlegmodus wijzigen

Tik op  en vervolgens op het pictogram voor de vastlegmodus ( — het pictogram dat zichtbaar is, geeft de actuele vastlegmodus aan). Tik in het menu op de gewenste vastlegmodus.





Pictogram	Vastlegmodus
	Hiermee maakt u standaardfoto's.
	Hiermee neemt u videoclips op, met of zonder geluid.



Foto



Video

Pictogram	Vastlegmodus
	Maak achter elkaar foto's in één richting en naai ze vervolgens aan elkaar om een panoramisch overzicht van een landschap te maken.
	Leg videoclips vast welke via MMS verzonden kunnen worden.
	Maakt een foto die u aan een contactpersoon kunt toewijzen.
	Hiermee maakt u foto's die u in een kader plaatst.



**Opmerking** Als u foto's maakt met de tweede camera, kunt u alle modi gebruiken, behalve Panorama.

## Scherpstellen

Gebruik de automatische scherpstelling of de functie Focus bij aanraken om scherpe foto's en video's vast te leggen.

**Opmerking** De tweede camera (aan de voorkant) heeft geen autofocus-functie.

### Autofocus



Autofocus stelt scherp op het object in het midden van het scherm en is voor alle vastlegmodi beschikbaar. Standaard schakelt u autofocus in door op de **Virtuele cameratoets** () te klikken, waarna knipperende witte haakjes () in het midden van het scherm verschijnen. Na scherpstellen veranderen de haakjes in groene haakjes () waarna de camera de foto maakt of video opneemt.

### Touch Focus

Met Focus bij aanraken kunt u scherpstellen op een bepaald gebied van het scherm. Focus bij aanraken is standaard ingeschakeld en alleen beschikbaar in de modus Foto of Afbeelding contactpersoon.

**Opmerking** Zie "Geavanceerde opties" in dit hoofdstuk voor informatie over het uitschakelen van deze optie.

Focus bij aanraken gebruiken:

1. Zet de camera op de modus Foto of Afbeelding contactpersoon.
2. Tik op een gebied van het scherm waarop u wilt scherppstellen. De Focus bij aanraken-indicator (  ) wordt op het geselecteerde gebied geplaatst.  
**Opmerking** Als u buiten het effectieve scherppstelgebied tikt, verschijnt een wit vak om het gebied aan te geven waarin u Focus bij aanraken kunt gebruiken.
3. Tik op  om autofocus op het geselecteerde gebied in te schakelen en de foto te nemen. Zie "Autofocus" in dit hoofdstuk voor meer informatie.

**Tip** Tik op  om de Focus bij aanraken-indicator terug te plaatsen naar het midden van het scherm.





## Foto maken of video opnemen

De camera maakt standaard een foto of video-opname zodra u hebt scherpgesteld.

- Tik in de modus **Foto** of **Afbeelding contactpersoon** op de virtuele cameratoets om de autofocus te activeren; zodra is scherpgesteld, maakt de camera automatisch de foto.
- Tik in de modus **Video** of **MMS Video** op de virtuele cameratoets om de autofocus te activeren; zodra is scherpgesteld, start de camera automatisch de opname. Tik nogmaals op de virtuele cameratoets om de opname te stoppen.
- Tik in de modus **Beeldthema** of **Panorama** op de virtuele cameratoets om de autofocus te activeren; zodra is scherpgesteld, maakt de camera automatisch de eerste foto. Ga op dezelfde wijze te werk voor elke foto die u moet maken.

## Het voorbeeldscherm

Nadat u een foto hebt gemaakt of video hebt vastgelegd, biedt het voorbeeldscherm de optie om de foto of clip te bekijken of af te spelen, te versenden of te wissen.

Pictogram	Functie
	Teruggaan naar het live-camerascherm.
	De foto bekijken of de video afspelen in Album. Zie "Foto's en video's bekijken in Album" in dit hoofdstuk.
	De opgeslagen foto of video verwijderen.
	De vastgelegde foto of video via e-mail of MMS verzenden.
	Tik hierop nadat u een foto hebt gemaakt in de modus Afb. Contactp. om de foto aan een contactpersoon toe te wijzen.

## Besturingselementen op het scherm



Tik op  om de besturingselementen op het scherm te tonen.





- 1 Album.** Open het programma Album. Zie "Foto's en video's bekijken in Album" voor meer informatie.
- 2 Vastlegmodus.** Zie "De vastlegmodus wijzigen" voor meer informatie.

- 3 **Focus bij aanraken-indicator / Autofocus-indicator.** Zie “Scherpstellen” voor details.
- 4 **Menu.** Open het menuvenster. Zie “Menuvenster” voor meer informatie.
- 5 **Virtuele cameratoets.** Activeert autofocus in en functioneert als sluiterknop.
- 6 **Sjabloon keuzepictogram.** Tik hier op in de modus Beeldthema om een ander lijstje te selecteren.
- 7 **Voortgangsindicator.** In de modi Beeldthema en Panorama wordt het totaal aantal foto's aangegeven dat achter elkaar is gemaakt.

## Menuvenster

In het menuvenster kunt u snel algemene camera-instellingen aanpassen en hebt u toegang tot geavanceerde camera-instellingen. Tik op  op het camerascherm om het menupaneel te openen en vervolgens op . Tik meerdere malen op een knop in het venster, bijvoorbeeld **Witbalans**, om door de beschikbare instellingen te gaan.

**Opmerking** Welke knoppen in het menuvenster beschikbaar zijn, is afhankelijk van de vastlegmodus.

Pictogram	Functie
	Selecteer de instelling voor witbalans aan de hand van de huidige lichtomstandigheden om kleuren nauwkeuriger vast te leggen.
	Open de balk Helderheid en pas het helderheidsniveau aan. Tik buiten de balk Helderheid om de wijziging toe te passen.
	Selecteren welke camera u wilt gebruiken U kunt kiezen uit hoofdcamera (  ) of tweede camera (  ).
	Stel het ISO-niveau met de hand in op <b>100, 200, 400</b> of <b>800</b> , of stel <b>AUTO</b> in Hogere ISO-waarden zijn geschikter voor het maken van foto's bij weinig licht.
	Tik hierop om de zelfontspanner in te stellen op <b>2 seconden, 10 seconden</b> of <b>Uit</b> in de modi Foto en Afb. Contactp.
	Open de geavanceerde camera-instellingen. Zie voor meer informatie “Geavanceerde opties instellen”.

## Zoomen

Voordat u een foto maakt of video opneemt, kunt u op het onderwerp in- of uitzoomen. **Schuif hiertoe met uw vinger omhoog of omlaag op de zoombalk** terwijl u het apparaat opzij houdt. Terwijl u met uw vinger over de zoombalk gaat, wordt het zoomniveau getoond in de zoombesturingsbalk op het scherm.

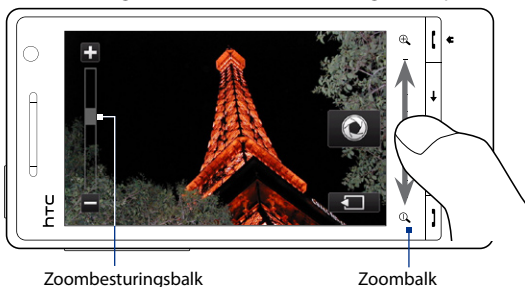

Het zoombereik voor een foto of een videoclip is afhankelijk van de vastlegmodus en resolutie. Raadpleeg de tabel voor meer informatie.

Vastlegmodus	Resolutie	Zoombereik
<b>Foto</b>	5M Normaal: 2592 x 1944 Breedbeeld: 2592 x 1552	1,0x tot 1,6x
	3M Normaal: 2048 x 1536 Breedbeeld: 2048 x 1216	1,0x tot 1,6x
	2M Normaal: 1600 x 1200 Breedbeeld: 1600 x 960	1,0x tot 1,6x
	1M Normaal: 1280 x 960 Breedbeeld: 1280 x 768	1,0x tot 1,6x
	L Normaal: 640 x 480 Breedbeeld: 640 x 384	1,0x tot 1,6x
	M Normaal: 320 x 240 Breedbeeld: 320 x 192	1,0x tot 3,2x

Vastlegmodus	Resolutie	Zoombereik
<b>Video</b>	VGA 640 x 480*	1,0x tot 1,6x
	CIF 352 x 288	1,0x tot 1,6x
	L 320 x 240	1,0x tot 1,6x
	M 176 x 144	1,0x tot 1,6x
	S 128 x 96	1,0x tot 1,6x
<b>MMS Video</b>	M 176 x 144	1,0x tot 1,6x
	S 128 x 96	1,0x tot 1,6x
<b>Panorama</b>	L 640 x 480	1,0x tot 1,6x
	M 320 x 240	1,0x tot 3,2x
<b>Afbeelding Contactpersoon</b>	M 272 x 272	1,0x tot 3,2x
<b>Beeldthema</b>	Bepaald door de actieve sjabloon	Afhankelijk van de grootte van de ge-selecteerde sjabloon

\* Alleen op sommige modellen beschikbaar.

**Opmerking** De instellingen van opnamegrootte en zoombereik gelden alleen voor de hoofdcamera.

## Geavanceerde opties instellen

Met behulp van de Geavanceerde opties kunt u de opties voor de door u geselecteerde vastlegmodus aanpassen en uw voorkeuren in het Camera-programma instellen. Tik op **Geavanceerd** in het menuvenster om het scherm Geavanceerd te openen.



Tik op een item om de instelling te wijzigen.

Tik om terug te keren naar het Camerascherm.

Tik om door de verschillende schermen voor Geavanceerde opties te bladeren.

- **Resolutie.** Selecteer de resolutie die u wilt gebruiken.
- **Breedbeeld** (Fotomodus). Indien **Aan** (standaard) kunt u het hele scherm als zoeker gebruiken. Zie de Zoomtabel voor de resolutie als Breedbeeld **Aan** staat.
- **Focus bij aanraken**(modi Foto en Afbeelding contactpersoon). Schakelt de Touch Focus in of uit. Focus bij aanraken is standaard ingesteld op **Aan**.
- **Tijdsduur bekijken.** Stel in hoe lang een foto/video op het voorbeeldscherm zichtbaar blijft.
- **Kwaliteit.** Selecteer de beeldkwaliteit voor foto's.
- **Vastlegformaat** (Video- en MMS-videomodus). Seleteer de bestandsindeling voor video.
- **Tijdstempel** (in Fotomodus). Plaats de datum en tijd op foto's.
- **Opslag.** Selecteer waar u foto's en video's wilt opslaan. U kunt de bestanden opslaan in het hoofdgeheugen of op een opslagkaart.
- **Verl. Behouden.** De verlichting in- of uitschakelen. Deze optie heeft prioriteit boven de verlichtingsinstellingen van uw apparaat terwijl u de camera gebruikt.
- **Sluitergeluid.** Laat het geluid van een sluiters horen als u op de virtuele cameraknop tikt.
- **Beeldeigensch.** Pas de beeldeigenschappen aan.



- 1 Tik op een eigenschap om deze aan te passen.
- 2 De instellingen opslaan..
- 3 De waarde verlagen.
- 4 De standaardwaarden voor alle eigenschappen terugzetten.
- 5 De waarde verhogen.
- 6 Tik om het venster Beeldeigenschappen te sluiten zonder de wijzigingen toe te passen en op te slaan.



- **Effect.** Pas een speciaal effect toe op uw foto's of video's.
- **Meetmodus.** Selecteer een meetmodus om de camera de hoeveelheid licht te laten meten en de beste instelling te laten bepalen om het beeld vast te leggen.
- **Voorvoegsel.** De bestandsnaam van een nieuwe foto of video wordt ingesteld op "IMAGE" of "VIDEO", gevolgd door een doorlopend nummer, bijvoorbeeld: IMAGE\_001.jpg. U kunt ook de huidige datum of datum en tijd als prefix voor de bestandsnaam kiezen.
- **Opmerking** U kunt de prefix niet wijzigen als u foto's op een geheugenkaart opslaat. De naam van foto's volgt de conventie IMAGnnnn.jpg (waarbij 'nnnn' de teller is) en ze worden opgeslagen in de map \DCIM\100MEDIA op de geheugenkaart.
- **Teller.** Zet de teller voor de bestandsnaam terug naar 1.
- **Trillingsaanpassing.** Laat deze instelling op **Auto** staan als u binnenshuis foto's maakt bij TL-licht, of selecteer de juiste frequentie (**50Hz** of **60Hz**) van het lichtnet in uw land om het trillen te verminderen.
- **Raster** (Fotomodus). Toon een raster op het scherm zodat u de onderwerpen eenvoudig kunt inkaderen en centreren.
- **Opnames met geluid** (Video of MMS Video). Selecteer **Aan** om video met geluid op te nemen, of **Uit** om video zonder geluid op te nemen.
- **Opnamelimiet** (Videomodus). Geef de maximale duur of bestandsgrootte voor de opname op.
- **Sjabloon** (modus Beeldthema). Selecteer een sjabloon.
- **Sjabloonmap** (modus Beeldthema). Sjablonen worden standaard opgeslagen in de map \Mijn documenten\Sjablonen in het **hoofdgeheugen** van het apparaat. Stel deze optie in op **Index + kaart** als u sjablonen hebt gekopieerd naar een geheugenkaart.
- **Herinnering weergeven** (modus Afbeelding contactpersonen). Selecteer **Aan** als u wilt dat de camera u vraagt om de foto aan een contactpersoon toe te wijzen.
- **Richting** (Panoramamodus). Kies de richting waarin u foto's in een panorama aan elkaar wilt verbinden.
- **Aantal steken** (Panoramamodus). Selecteer het aantal opnamen dat tot een panorama moet worden samengevoegd.

## 11.2 Foto's en video's bekijken in Album

Gebruik het programma **Album** om foto's en video's op uw apparaat te bekijken.

### Album openen

Schuif in het beginscherm naar de tab **Foto's en video's** en tik op **Album**.

U kunt ook op  tikken terwijl u zich in het programma Camera bevindt om Album te openen.



## Foto's bekijken

Tik tijdens het bekijken van een foto op het scherm om een menu te openen.

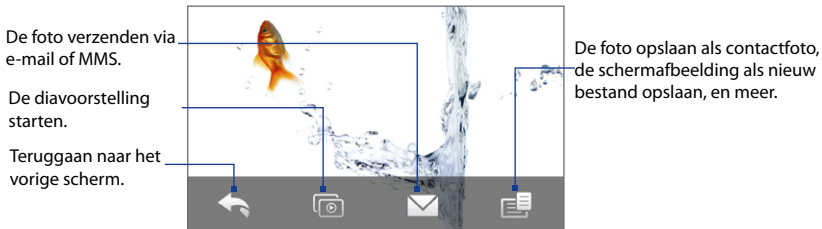

### Tik hierop om de volgende of vorige foto in het album te bekijken.

Bekijk de volgende foto door uw vinger van rechts naar links over het scherm te slepen. Ga terug naar de vorige foto door uw vinger van links naar rechts te slepen.

### In- of uitzoemen op een foto

Tik tweemaal op het gebied van de foto waarop u wilt inzoomen. Tik nogmaals tweemaal op het scherm om uit te zoomen.

- Tips**
- Gebruik de zoombalk om op het midden van de foto in te zoomen. Beweeg uw vinger naar de rechterkant van de zoombalk om in te zoomen. Schuif naar links om uit te zoomen.
  - Als u op een foto inzoomt, tikt u op het scherm om te pannen en andere delen van de foto te bekijken. Als u inzoomt op een foto, tikt u op het scherm, tik op  en selecteer **Schermafbeelding opslaan** om de ingezoomde foto als nieuw bestand op te slaan.

### Een diavoorstelling van foto's in het huidige album bekijken.

Tik tijdens het bekijken van een foto op het scherm en tik op .

- Opmerking**
- Animated GIF en videobestanden zijn uitgesloten van de diavoorstelling.
  - Wanneer u een diavoorstelling bekijkt, schakelt de schermligging automatisch over naar de liggende landschap-stand.

Tik tijdens het bekijken van de diavoorstelling op het scherm om de afspelnoppen weer te geven.



**Tip** Als de afbeeldingen zich in uw favoriete album bevinden, kunt u de diavoorstelling starten via het tabblad **Foto's en video's** in het beginscherm. Zie voor meer informatie "Foto's en video's" in hoofdstuk 3.

## Video afspelen

Tik tijdens het bekijken van video-opnamen op het scherm om de afspelknoppen weer te geven.

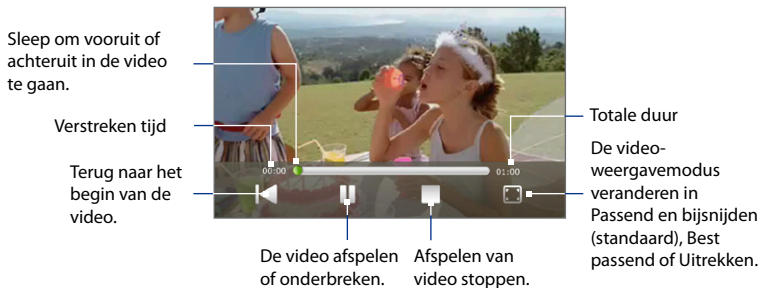

## Album sluiten

Wanneer u foto's op het volledige scherm bekijkt, tikt u op het scherm om het schermmenu of de afspelbesturing opnieuw op te roepen, tik vervolgens op  om naar het hoofdscherm van Album terug te keren.

Tik op  op het hoofdscherm van Album om Album te sluiten.

## 11.3 Windows Media® Player Mobile gebruiken

Met **Windows Media® Player Mobile** kunt u digitale geluids- en videobestanden afspelen die zijn opgeslagen op uw apparaat of op het web.

### Windows Media® Player Mobile openen

Tik op **Start > Alle programma's > Windows Media**.

Windows Media® Player Mobile opent met het bibliotheekvenster. In de bibliotheek kunt u geluidsbestanden, video's en afspeellijsten zoeken en afspelen die op uw apparaat of op de geheugenkaart zijn opgeslagen.

## Media afspelen

### De bibliotheek bijwerken

In de meeste gevallen werkt Windows Media® Player Mobile de bibliotheek automatisch bij. U kunt de bibliotheek echter ook handmatig bijwerken om ervoor te zorgen dat deze nieuwe bestanden bevat die u recent hebt gekopieerd naar uw apparaat of geheugenkaart. Klik op **Menu > Bibliotheek bijwerken** om de bibliotheeklijst handmatig bij te werken.

### Audio- en videobestanden afspelen

1. Tik in het scherm Bibliotheek op de pijl Bibliotheek (boven in het scherm) en tik vervolgens op de opslagmedia die u wilt openen, bijvoorbeeld een **geheugenkaart**.
2. Selecteer een categorie (bijvoorbeeld Mijn muziek of Mijn afspeellijsten).
3. Houd het item dat u wilt afspelen (zoals een nummer, album of artiest) aangetikt en tik op **Afspelen**.

Het afspeelscherm verschijnt en het audio- of videobestand wordt afgespeeld.

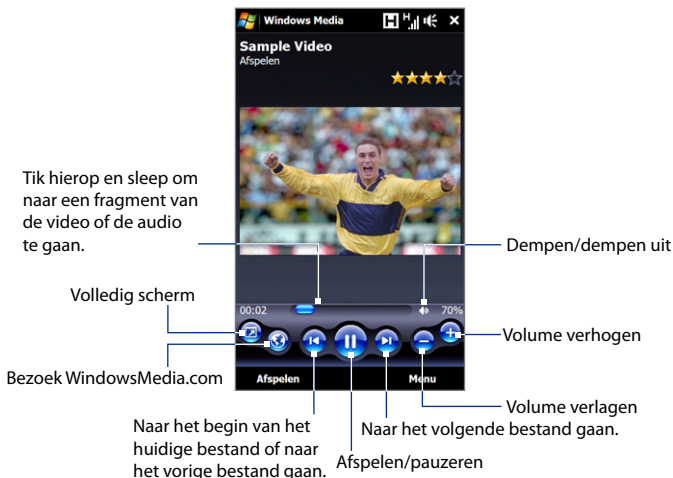

## Video- en audiobestanden synchroniseren

Gebruik de nieuwste versie van Windows Media® Player op de pc om digitale mediabestanden van pc naar toestel te synchroniseren. Zo weet u zeker dat beveiligde bestanden en albumafbeeldingen (voor skins) correct naar uw apparaat worden gekopieerd.

### Bestanden automatisch synchroniseren met uw toestel

1. Open Windows Media® Player op uw computer en sluit vervolgens uw apparaat aan op de computer.
2. Selecteer in de wizard Apparaat instellen de optie **Ja, nu mijn computer doorzoeken**.

**Opmerking** Als u eerder Windows Media® Player hebt geopend en naar media hebt gezocht op de computer, wordt in stap 2 niet opnieuw gevraagd uw computer te doorzoeken.

3. Voer een naam in voor het toestel in het dialoogvenster “Instellingen toestel” en klik vervolgens op **Voltoeien**.

**Opmerking** Als u een geheugenkaart hebt geïnstalleerd met een capaciteit van minimaal 4 GB en de gehele bibliotheek op de geheugenkaart past, synchroniseert Windows Media Player automatisch uw muziekbestanden. Het toestel moet ook worden ingesteld op de modus **Diskdrive** zodat Windows Media Player automatisch kan synchroniseren.

4. Klik in het linkerdeelvenster van Windows Media® Player, klik met de rechtermuisknop op de naam van uw apparaat en klik vervolgens op **Synchronisatie instellen**.

**Opmerking** Als u mediasynchronisatie wilt instellen op een geheugenkaart, klikt u met de rechtermuisknop op Geheugenkaart in het linkerdeelvenster van Windows Media® Player en vervolgens op **Synchronisatie instellen**.

5. Selecteer de afspeellijst(en) die u wilt synchroniseren tussen uw computer en het apparaat en klik vervolgens op **Toevoegen**.

**Opmerking** Zorg dat in het dialoogvenster Apparaat instellen het selectievakje **Dit apparaat automatisch synchroniseren** is ingeschakeld.

6. Klik op **Voltoeien**.

De bestanden worden gesynchroniseerd met uw apparaat. De volgende keer dat u uw toestel in verbinding stelt met uw pc terwijl de Windows Media® Player actief is, zal de synchronisatie automatisch starten.

### **Bestanden handmatig synchroniseren met uw apparaat**

1. Als nog geen mediasynchronisatie tussen uw apparaat en de computer is ingesteld, volg dan stappen 1 tot 3 in “Bestanden automatisch synchroniseren met uw apparaat”.
2. Klik op het tabblad **Synchroniseren** in Windows Media® Player op de computer. Selecteer een afspeellijst of een bibliotheek in het linkerdeelvenster van Windows Media® Player.
3. Sleep de mediabestanden die u wilt synchroniseren met uw apparaat van de inhoudslijst naar de synchronisatielijst.



Afspeellijsten en Bibliotheeklijst

Inhoud

Synchronisatielijst



4. Klik op **Synchronisatie starten** om de geselecteerde bestanden met uw apparaat te synchroniseren.

- Notities**
- Gebruik Windows Media® Player 11 of hoger op de computer om mediabestanden naar uw apparaat te synchroniseren.
  - Geluidsbestanden worden sneller gekopieerd als Windows Media® Player zodanig is geconfigureerd dat het kwaliteitsniveau van geluidsbestanden die naar uw apparaat worden gekopieerd, automatisch wordt ingesteld. Raadpleeg de Help van Windows Media® Player voor meer informatie.

## Afspeellijsten maken

Maak een nieuwe afspeellijst door de huidige lijst Afspelen op te slaan en een nieuwe naam te geven.

## Een nieuwe afspeellijst opslaan

1. Als het bibliotheekscherm niet is geopend, tikt u op **Menu > Bibliotheek**.
2. Tik op een categorie om deze te selecteren (bijvoorbeeld Mijn muziek of Mijn afspeellijsten).

3. Selecteer het gewenste mediabestand en tik op **Menu > Omhoog in wachtrij**. Hierdoor wordt het bestand toegevoegd aan de lijst Afspelen. Herhaal deze stap totdat u alle gewenste mediabestanden hebt toegevoegd aan de lijst Afspelen.  
**Opmerking** U kunt niet meerdere bestanden tegelijk toevoegen.
4. Nadat u de mediabestanden hebt toegevoegd, tikt u op **Menu > Afspelen**.
5. Tik in het scherm Afspelen op **Menu > Afspeellijst opslaan**.
6. Voer een naam in voor de afspeellijst en tik op **Gereed**.
7. Als u de gemaakte afspeellijst wilt afspelen, tikt u op Mijn afspeellijsten in de bibliotheek en selecteert u de afspeellijst. Tik vervolgens op **Afspelen**.

## Probleemoplossing

Bezoek voor informatie bij het oplossen van problemen <http://www.microsoft.com/windowsmobile/en-us/help/more/windows-media-player.mspx>

## 11.4 FM Radio

**Met FM-radio** kunt u naar de FM-radiozenders op uw apparaat luisteren. Aangezien FM-radio de meegeleverde stereo hoofdtelefoon als antenne gebruikt, moet u eerst de hoofdtelefoon aansluiten op de hoofdtelefoonaansluiting van uw apparaat voordat u het programma opent.

### FM-radio openen

Tik op **Start > Alle programma's > FM-radio**.

De eerste keer dat u FM gebruikt, wordt automatisch gescand naar beschikbare FM-zenders in uw gebied en worden deze als voorkeuren opgeslagen. Vervolgens wordt de eerste gevonden FM-zender afgespeeld. Voor meer informatie over u hoe favoriete radiostations opslaat, zie "Voorinstellingen opslaan".



- |  |  |
|--|--|
| <p><b>1</b> Status FM Radio</p> <hr/> <p><b>2</b> FM radiofrequentie</p> <hr/> <p><b>3</b> Zoeken in de FM-band naar het volgende lagere FM-kanaal..</p> <hr/> <p><b>4</b> De radiofrequentie fijnafstemmen op -0,1 MHz..</p> <hr/> <p><b>5</b> Hoofdtelefoon of speaker als audio-uitgang selecteren.</p> <hr/> <p><b>6</b> FM-radio uitschakelen..</p> <hr/> <p><b>7</b> Voorkeurnummer station (als u het station als voorkeur hebt opgeslagen)</p> <hr/> <p><b>8</b> Radio signal strength</p> <hr/> | <p><b>9</b> Mono of stereo geluid selecteren.</p> <hr/> <p><b>10</b> Zoeken in de FM-band naar het volgende hogere FM-kanaal.</p> <hr/> <p><b>11</b> De radiofrequentie fijnafstemmen op +0,1 MHz.</p> <hr/> <p><b>12</b> Het geluid in- of uitschakelen.</p> <hr/> <p><b>13</b> Tik op een station om af te stemmen.</p> <hr/> <p><b>14</b> Opties voor FM Radio selecteren, zoals Scannen en opslaan, het geluid dempen, en de audio-uitgang selecteren.</p> <hr/> |
|--|--|

**Tip**

Druk op de volumeknoppen op het linkerpaneel van het apparaat om het volume aan te passen.

## Voorkeuren opslaan

Sla favoriete FM-stations als voorkeuren op zodat u daar gemakkelijk toegang toe hebt. U kunt maximaal 20 voorkeurzenders opslaan. Radiozenders die worden opgeslagen op voorkeur 1 tot en met 6 kunnen rechtstreeks vanuit het hoofdscherm van FM-radio worden gekozen.

### FM-stations als voorkeuren opslaan

1. Stem af op de gewenste FM-frequentie en tik vervolgens op **Voorinstellingen**
2. Tik in het voorkeurenscherm op  dat wordt weergegeven op het gewenste voorkeurnummer waaronder u de FM-zender wilt opslaan.  
**Tip** Tik op  om een favoriete FM-zender uit de lijst te verwijderen.
3. Wanneer u klaar bent, tikt u op **OK**.

### Luisteren naar een voorkeur-FM-zender

Tik op het scherm FM Radio op de voorkeuze knop voor stations. Als deze knop niet in het scherm staat, tikt u op **Voorinstellingen** en vervolgens op het station waarnaar u wilt luisteren.

## FM Radio minimaliseren of uitschakelen

Wanneer u op  tikt in het scherm van FM-radio, wordt het programma nog steeds op de achtergrond uitgevoerd en kunt u naar de radio blijven luisteren terwijl u andere programma's gebruikt. Als u de FM-radio wilt uitschakelen, tikt u op  in de rechterbovenhoek van het scherm FM-radio.

## 11.5 Audio Booster

**Audio-booster** optimaliseert het geluid voor een nog betere geluidsbeleving. Om Audio-booster te gebruiken, sluit u de meegeleverde hoofdtelefoon op het apparaat aan.

### Audio-booster openen

Tik op **Start > Alle programma's > Audio-booster**.

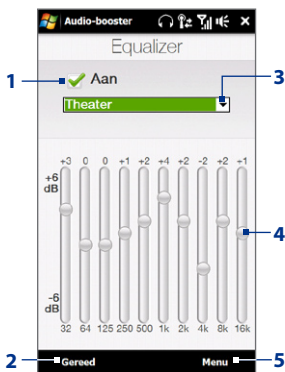

- 1 De equalizer in- of uitschakelen.
- 2 De aangepaste instellingen toepassen.
- 3 De equalizer-voorkeursinstelling kiezen die u wilt gebruiken.
- 4 Sleep de schuiven om de frequentie in te stellen.
- 5 Audio-booster verlaten zonder de aangepaste instellingen toe te passen, of equalizer-voorkeursinstellingen op te slaan of te wissen.

### Een aangepaste equalizer-voorinstelling maken

1. Pas de frequentiebanden aan met de gewenste waarden door de equalizerregelaars te slepen.
2. Tik als u klaar bent op **Menu > Als beginwaarde opslaan**.
3. Voer een naam in voor de voorinstelling en tik op **Gereed**. De equalizer-voorinstelling wordt toegevoegd aan de lijst in het vak voorinstellingen.

### Opmerking

Om een aangepaste equalizer-voorinstelling te wissen, selecteert u deze in de lijst met beginwaarden en tikt u op **Menu > Beginwaarde verwijderen**. Vooraf geïnstalleerde voorinstellingen van equalizer kunnen niet worden verwijderd.



# Hoofdstuk 12

## Programma's

---

### 12.1 Programma's beheren

#### Een programma starten

Tik op **Start** > **Alle programma's** en tik op het programma dat u wilt gebruiken. Schuif met uw vinger omhoog over het scherm als u meer programma's wilt zien. Zie "Startscherm" in **hoofdstuk 1 voor details**.

#### Een programma installeren

U kunt extra programma's installeren of verwijderen, zoals de programma's op de programmaschijf of gekochte programma's. De vooraf geïnstalleerde programma's kunt u niet van uw toestel verwijderen.

**Opmerking** Controleer voordat u extra programma's aanschaft of ze compatibel zijn met uw apparaat.

#### Een programma installeren

1. Download het programma naar uw computer, of plaats de cd of schijf met het programma in uw computer.  
Mogelijk ziet u een **EXE**-bestand, een **ZIP**-bestand, een bestand **Setup.exe** of verschillende versies van bestanden voor verschillende typen apparaten en processors. Zorg dat u alleen programma's kiest die ontworpen zijn voor uw toestel.
2. Lees eventuele documentatie of installatie-instructies die bij het programma worden geleverd. Veel programma's zijn voorzien van speciale installatie-instructies.

3. Sluit het toestel aan op de computer.
4. Dubbelklik op het installatiebestand.

### Een programma verwijderen

1. Tik op **Start** > **Instellingen** en tik op **Alle instellingen**.
2. Tik op het tabblad **Systeem** op **Programma's verwijderen**.
3. Selecteer in de lijst **Programma's in opslaggeheugen** het programma dat u wilt verwijderen en tik op **Verwijderen**.

## 12.2 Contactpersonen

**Contacten** is uw adresboek en bevat informatie over personen en bedrijven waarmee u communiceert. U kunt **Outlook-contactpersonen** toevoegen van uw apparaat of gesynchroniseerd met uw pc of de Exchange Server, **SIM-contactpersonen** die zijn opgeslagen op de SIM-kaart, of **Windows Live™ contactpersonen**.

**Opmerking** U kunt Windows Live™-contactpersonen pas toevoegen als Windows Live™ op het toestel is ingesteld. Zie "Windows Live" in hoofdstuk 8.

### Het scherm Contacten openen

Tik op **Start** > **Alle programma's** > **Contacten**.

### Nieuwe contactpersonen toevoegen

#### Een contactpersoon toevoegen op uw apparaat

1. Tik op het scherm Contacten op **Nieuw**, selecteer **Outlook-contact** en voer de gewenste gegevens in.



2. Geef in het veld **Archiv. als** aan hoe u de contactpersoon wilt weergeven in de lijst met contactpersonen.
3. Om een foto aan een contactpersoon toe te voegen, tikt u op **Afbeelding selecteren**, selecteer vervolgens een afbeelding en tik op **Camera** om een foto van uw contactpersoon te maken.
4. Als u een beltoon wilt toewijzen aan de contactpersoon, tikt u op het veld **Beltoon**, bladert u door de lijst met beltonen en selecteert u de gewenste toon.
5. Wanneer u klaar bent, tikt u op **OK**.

**Tip** Als u de gegevens van een contactpersoon wilt wijzigen, tikt u op de contactpersoon en vervolgens op **Menu > Bewerken**.

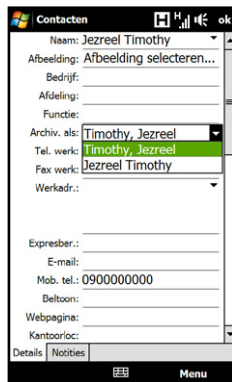

### Een contactpersoon toevoegen aan uw SIM-kaart

1. Tik op het scherm Contacten op **Nieuw** en vervolgens op **SIM-contact**.
2. Voer een contactnaam en telefoonnummer in en tik op **OK**.

**Tip** U kunt ook SIM-beheer gebruiken om contactpersonen op uw SIM-kaart te bewerken of eraan toe te voegen. Zie voor meer informatie "SIM-beheer" verderop in dit hoofdstuk.

## Contactpersonen beheren en zoeken

### Vergelijkbare contactpersonen groeperen

U kunt vergelijkbare contactpersonen groeperen door er een categorie aan toe te wijzen.

1. Maak een nieuwe Outlook-contactpersoon of selecteer een bestaande Outlook-contactpersoon.
2. Tik op **Categorieën**.

3. Selecteer een vooraf gedefinieerde categorie, zoals Zakelijk of Persoonlijk, of tik op **Nieuw** om zelf een categorie te maken.
4. Wanneer u klaar bent, tikt u op **OK**.

### Een contactpersoon zoeken op uw apparaat

Wanneer uw contactpersonenlijst erg lang is, kunt u op verschillende manieren een contactpersoon zoeken.

- Begin met het invoeren van de naam van een contactpersoon totdat de gewenste contactpersoon wordt weergegeven.
- Scroll op de Snelschuifbalk, rechts op het scherm, naar een letter of tik op een letter, om direct naar de namen in de Contactlijst te gaan die beginnen met deze letter.

**Opmerking** U kunt de snelschuifbalk uitschakelen door op **Menu** > **Opties** te tikken en het selectievakje **Alfabetische index weergeven** in te schakelen. Bovenaan in de Contactlijst wordt dan de alfabetische index weergegeven.

- Filter de lijst op categorieën. Tik in de lijst met contactpersonen op **Menu** > **Filter** en tik op een categorie die u aan een contactpersoon hebt toegewezen. Selecteer om alle contactpersonen weer te geven **Menu** > **Filter** > **Alle contacten**.



Snel-schuifbalk

### Contactgegevens delen

Via Bluetooth kunt u snel contactgegevens versturen naar een andere mobiele telefoon of een ander apparaat.

### Contactgegevens verzenden

1. Tik op een contactpersoon op het scherm Contacten.

2. Tik op **Contact verzenden** > **Uitstralen** en selecteer vervolgens het apparaat waarheen u de contactgegevens wilt doorstralen.

**Opmerking** Controleer voordat u uitstraalt of Bluetooth is ingeschakeld en op zichtbaar staat, zowel op uw eigen toestel als het andere mobiele toestel. U kunt contactgegevens ook naar uw pc verzenden. Zie hoofdstuk 9 voor meer informatie.

### Contactgegevens verzenden via SMS

1. Tik op een contactpersoon op het scherm Contacten.
2. Tik op **Contact verzenden** > **SMS / MMS**.
3. Selecteer de contactgegevens die u wilt verzenden en tik op **Gereed**.
4. Voer in de nieuwe SMS het mobiele telefoonnummer van de ontvanger in en tik op **Verzenden**.

## 12.3 JBlend

Gebruik **JBlend** om MIDlets of MIDlet-suites te downloaden, installeren en beheren. MIDlets zijn Java-toepassingen zoals spelletjes en hulpmiddelen die op mobiele toestellen kunnen worden uitgevoerd. Een MIDlet-suite is een verzameling van één of meer MIDlets. Uw toestel ondersteunt Java 2 Micro Edition, J2ME.

### JBlend openen

Tik op **Start** > **Alle programma's** > **JBlend**.

## MIDlets/MIDlet suites installeren en starten

### Downloaden en installeren vanaf internet

1. Open een internetbrowser zoals Opera Mobile.
2. Ga naar de webpagina met de koppeling voor de MIDlet/MIDlet suite die u wilt downloaden en tik op de koppeling.
3. Volg de aanwijzingen op het scherm om de MIDlet/MIDlet suite te installeren en uit te voeren.

### Installeren vanaf uw apparaat

U kunt de MIDlets/MIDlet suites vanaf een pc naar het toestel kopiëren met behulp van de USB-synckabel of Bluetooth-verbinding.

1. Tik in het scherm JBlend op **Installeren > Plaatselijke installatie**. Het programma zoekt vervolgens naar MIDlets/MIDlet suites op het toestel en geeft deze weer in een lijst.
2. Selecteer uit de lijst de MIDlet/MIDlet suite die u wilt installeren.
3. Volg de aanwijzingen op het scherm om de MIDlet/MIDlet suite te installeren en uit te voeren.

### Een MIDlet/MIDlet suite uitvoeren

Open in het scherm JBlend de map die de MIDlet/MIDlet suite bevat en tik op de MIDlet/MIDlet suite.

### MIDlet's/MIDlet-suites beheren

U kunt MIDlets/MIDlet suites bijwerken of ze verwijderen om geheugenruimte vrij te maken.

### Een MIDlet/MIDlet suite updaten

1. Tik in het scherm JBlend op het pictogram Invoerscherm en tik op Navigatie-omhoog/omlaag op het schermtoetsenbord om de MIDlet/MIDlet suite te selecteren die u wilt bijwerken.
2. Tik op **Menu > Programma > Info updaten**. Vervolgens gaat JBlend op zoek naar updates voor de geselecteerde MIDlet/MIDlet suite.

### Een MIDlet/MIDlet suite verwijderen

Voordat u een MIDlet verwijdert, zorgt u dat deze niet meer actief is.

1. Tik in het scherm JBlend op de MIDlet en vervolgens op **Verwijderen**.
2. Tik op **Ja** om te bevestigen.

**Opmerking** Tik om alle MIDlets en mappen te verwijderen op **Menu > Programma > Alles verwijderen**.

## 12.4 Microsoft® Office Mobile

**Microsoft® Office Mobile** bevat de volgende toepassingen:

- **Met Microsoft® Office Excel® Mobile** kunt u Excel-werkmappen en sjablonen maken en bewerken op het toestel.
- **Met Microsoft® Office OneNote® Mobile** kunt u notities maken bij tekst, foto's en spraakopnames, die later met Microsoft® Office OneNote® 2007 op de computer kunnen worden gesynchroniseerd.
- **Met Microsoft® Office PowerPoint® Mobile** kunt u diavoorstellingen weergeven (niet maken) van de indelingen **\*.ppt** en **\*.pps**.
- **Met Microsoft® Office Word Mobile** kunt u documenten en sjablonen maken en bewerken in Word Mobile en deze opslaan als **\*.doc**, **\*.rtf**, **\*.txt**, en **\*.dot**-bestanden.

### Microsoft® Office Mobile gebruiken

Tik op **Start > Alle programma's** en tik op de Office Mobile-toepassing die u wilt gebruiken.

Word Mobile en Excel Mobile ondersteunen bepaalde functies van Microsoft® Office Word en Microsoft® Office Excel® niet volledig. Een volledige lijst van eigenschappen te zien die niet ondersteund worden in Word Mobile en Excel Mobile vindt u in Help op uw toestel.

- Tips**
- Word Mobile slaat documenten standaard op in de indeling **.docx**, Excel slaat werkmappen standaard op in de indeling **.xlsx**. Als u deze bestandstypes wilt openen op een computer die gebruik maakt van Microsoft Office 2000, Office XP of Office 2003, moet u eerst het conversieprogramma **File Format Converter** op uw computer te installeren. Download de File Format Converter van <http://www.microsoft.com/downloads/>.
  - Als u wilt dat Word Mobile documenten opslaat in de indeling **.doc**, tikt u op **Menu > Extra > Opties** (of **Menu > Opties** als geen document is geopend), waarna u de **Standaardsjabloon** verandert in **Word 97-2003 Document (.doc)**.
  - Als u wilt dat Excel Mobile uw werkmappen opslaat in een indeling die compatibel is met Microsoft Office 2000, Office XP, of Office 2003, tikt u op **Menu > Opties** (als geen werkmap is geopend), en verandert u **Sjabloon voor nieuwe werkmap** in **Legte 97-2003 werkmap**.

## 12.5 SIM-beheer

**SIM-beheer** Met deze functie kunt u de gegevens op de SIM-kaart weergeven, contactpersonen overplaatsen van SIM-kaart naar het toestel en omgekeerd, en SIM-contactpersonen bellen.

### Een contactpersoon toevoegen aan uw SIM-kaart

1. Tik op **Start > Alle programma's > SIM-beheer**.
2. Tik op **Nieuw** en voer de naam en het telefoonnummer van de contactpersoon in.
3. Tik op **Opslaan**.

**Tip** Als u contactgegevens op de SIM-kaart wilt wijzigen, tikt u op een SIM-contactpersoon, bewerkt u de informatie en tikt u op **Opslaan**.

### SIM-contactpersonen kopiëren naar uw apparaat

Als u op uw SIM-kaart contacten heeft opgeslagen, kunt u deze kopiëren in Contacten op het toestel.

1. Op het SIM-beheer-scherm selecteert u het gewenste contact, of u selecteert alle SIM-contacten door op **Menu > Alle selecteren** te tikken.
2. Tik op **Menu > Opslaan in Contacten**.

### Contactpersonen naar de SIM-kaart kopiëren

Op een SIM-kaart kan slechts één telefoonnummer per contactnaam worden opgeslagen.

1. Tik in het scherm SIM-beheer op **Menu > Contactpersonen naar SIM**.
2. Schakel de selectievakjes in van de telefoonnummers van contactpersonen die u naar de SIM-kaart wilt kopiëren en tik op **Opslaan**.

Wanneer u een contactpersoon met meerdere telefoonnummers naar uw SIM-kaart kopieert, slaat SIM-beheer elk nummer op door een indicator aan het eind van iedere naam toe te voegen.

Standaard worden /M, /W en /H toegevoegd als indicatie voor respectievelijk mobiele nummers, zakelijke nummers en privé-nummers. Tik op **Menu > Extra > Opties** als u de standaardindicatoren wilt bewerken en selecteren welke andere soorten nummers u op de SIM-kaart wilt opslaan.

# Hoofdstuk 13

## Uw apparaat beheren

---

### 13.1 Bestanden kopiëren en beheren

U kunt bestanden van uw toestel naar de computer of naar een geplaatste geheugenkaart kopiëren. U kunt uw bestanden en mappen ook efficiënt beheren met behulp van het programma Verkenner.

#### Bestanden kopiëren via Windows Mobile Apparaatcentrum of ActiveSync

1. Sluit het toestel aan op de computer.
2. Klik op **Bestandsbeheer > De inhoud van het toestel verkennen** in Windows Mobile Apparaatcentrum of klik op **Verkennen** in ActiveSync op de pc. De inhoud van uw apparaat wordt nu weergegeven in Windows Verkenner op uw computer.
3. Een bestand van het toestel naar de computer kopiëren:
  - a. Blader in de inhoud van uw apparaat, klik met de rechtermuisknop op het bestand dat u wilt kopiëren en klik vervolgens op **Kopiëren**.
  - b. klik met de rechter muisknop op een map op de computer en klik op **Plakken**.
4. Een bestand van de pc naar het toestel kopiëren:
  - a. Blader door de mappen op de computer, klik met de rechtermuisknop op het bestand dat u wilt kopiëren, en klik op **Kopiëren**.
  - b. klik met de rechter muisknop op een map op de computer en klik op **Plakken**.

### Bestanden beheren op uw apparaat met behulp van Verkenner

Met **Verkenner** kunt u door de inhoud van uw apparaat bladeren. De hoofdmap van het toestel heet **Mijn apparaat**. Hierin bevinden zich de volgende mappen: My Documents, Programmabestanden, Windows etc.

1. Tik op **Start > Alle programma's > Verkenner**.
2. Tik op een map die of bestand dat u wilt openen.
3. Tik op **Omhoog** om naar een hoger mapniveau te gaan.
4. Wilt u snel een bestand verwijderen, kopiëren of de naam wijzigen, houd dan het bestand ingedrukt en kies de gewenste handeling uit het snelmenu. Kopieer of verwijder meerdere bestanden door te tikken en over de gewenste bestanden te slepen om ze te selecteren, tik op de selectie, houd vast en kies vervolgens een optie in het menu.

### Bestanden naar een geheugenkaart kopiëren

1. Zorg dat de geheugenkaart correct in het toestel is geplaatst.
2. Verbind het apparaat via de USB-kabel met uw computer, selecteer **Diskdrive** in het scherm Verbinden met PC en tik op **Gereed**.
3. Ga op uw computer naar de verwisselbare schijf en begin met het kopiëren van bestanden naar de geheugenkaart.
4. Ontkoppel het toestel van de computer als u klaar bent.

## 13.2 De instellingen van uw Toestel

U kunt de instellingen van uw apparaat aan uw manier van werken aanpassen. Gebruik het tabblad Instellingen om basisinstellingen van het apparaat aan te passen. Zie "Instellingen" in hoofdstuk 3 voor details.

Tik op **Start > Instellingen** om alle beschikbare instellingen te openen en tik op **Alle instellingen**.



## Tabblad Persoonlijk

Pictogram	Beschrijving
	<p><b>Knoppen</b> Wijs een programma of functie toe aan een hardware-knop of stel de functie in die u wilt uitvoeren (zoals het apparaat vergrendelen) als u de END-toets ingedrukt houdt.</p>
	<p><b>Invoer</b> Hiermee kunt u opties instellen voor de verschillende invoermethoden.</p>
	<p><b>Vergrendeling</b> Hiermee kunt u een wachtwoord instellen voor het apparaat.</p>
	<p><b>Menu's</b> Hiermee stelt u in welke programma's in het startmenu worden weergegeven.</p>
	<p><b>Opmerking</b> Het startmenu is uitgeschakeld als het TouchFLO 3D beginscherm is ingeschakeld. Tik om het startmenu in te schakelen op <b>Start &gt; Instellingen</b>, tik op de <b>Alle instellingen &gt; tab Persoonlijk &gt; Today &gt; tab Items</b> en maak het keuzevakje <b>TouchFLO 3D</b> leeg.</p>
	<p><b>Info over eigenaar</b> Hier kunt u persoonlijke gegevens invoeren.</p>
	<p><b>Telefoon</b> Hiermee kunt u de diverse telefooninstellingen aanpassen, zoals de beltoon, het type beltoon en de pincode voor uw SIM-kaart.</p>
	<p><b>Geluiden en meldingen</b> Hiermee kunt u geluiden inschakelen voor bijvoorbeeld gebeurtenissen, meldingen en programma's. Daarnaast kunt u hier het type melding instellen voor verschillende gebeurtenissen.</p>
	<p><b>Vandaag</b> Pas het uiterlijk aan van het beginscherm en de informatie die u daarop wilt weergeven.</p>
	<p><b>Opmerking</b> U ziet het scherm Vandaag niet als het Beginscherm van TouchFLO is ingeschakeld. Tik om het scherm Vandaag in te schakelen op <b>Start &gt; Instellingen</b>, tik op de <b>Alle instellingen &gt; tabblad Persoonlijk &gt; Vandaag &gt; tabblad Items</b> en maak het keuzevakje <b>TouchFLO 3D</b> leeg.</p>

## Tabblad Systemen

Pictogram	Beschrijving
	<b>Info</b> Hier kunt u gegevens van het apparaat bekijken, zoals de versie van Windows Mobile® en het type processor dat is geïnstalleerd in uw apparaat. U kunt ook een naam voor uw toestel aangeven.
	<b>Automatisch volumebeheer</b> Pas automatisch het opnamevolume op een gelijk niveau aan.
	<b>Certificaten</b> Hier kunt u gegevens bekijken van certificaten die op uw apparaat zijn geïnstalleerd.
	<b>Opslag wissen</b> Herstelt de standaardwaarden van het toestel.
	<b>Klok en alarmsignalen</b> Stel de klok van het toestel in op de datum en tijd van uw locatie of van een tijdzone die u tijdens het reizen bezoekt. Alarmsignalen kunnen ook worden ingesteld op speciale dagen en momenten van de week.
	<b>Feedback van klant</b> U kunt instellen dat uw apparaat automatisch informatie verzendt over de manier waarop u Windows Mobile gebruikt. Deze optie is standaard uitgeschakeld.
	<b>Apparaat-informatie</b> Hier kunt u gegevens bekijken van de firmwareversie, de hardware, de identiteit en de duur van inkomende en uitgaande gesprekken.
	<b>Codering</b> Bestanden coderen op de opslagkaart Gecodeerde bestanden zijn alleen leesbaar op uw apparaat.
	<b>Foutrapportage</b> Hiermee kunt u de functie voor foutrapportage van het apparaat in- of uitschakelen. Als deze functie is ingeschakeld en een fout optreedt, worden technische gegevens over de staat van het programma en uw computer in een tekstbestand gezet en desgewenst naar de technische ondersteuning van Microsoft gestuurd.

Pictogram	Beschrijving
	<b>Externe GPS</b> Hiermee stelt u, indien nodig, de juiste GPS-communicatiepoorten in. Dit is bijvoorbeeld nodig als er programma's op uw apparaat zijn geïnstalleerd die gebruikmaken van GPS-gegevens of als u een GPS-ontvanger op uw apparaat hebt aangesloten.
	<b>G-sensor</b> Herijkt de G-sensor van het toestel. Gebruik deze functie als automatisch draaien niet correct functioneert.
	<b>Beheerde programma's</b> Weergave van de programma's die op uw toestel zijn geïnstalleerd met behulp van de System Center Mobile Device Manager.
	<b>Geheugen</b> Controleert de status van het toestelgeheugen en dat van de geheugenkaart.
	<b>Energie</b> Hiermee controleert u de batterijlading. U kunt ook de helderheid van de verlichting en de time-out voor het uitschakelen van de display instellen en zo batterijvermogen te sparen (toestel in de slaapmodus schakelen).
	<b>Landinstellingen</b> Hiermee kunt u het land en de landinstellingen kiezen, zoals de notatie voor het weergeven van getallen, bedragen, datums en tijden op uw apparaat.
	<b>Programma's verwijderen</b> Hiermee kunt u programma's verwijderen die op uw apparaat zijn geïnstalleerd.
	<b>Scherf</b> Scherm opnieuw ijken, ClearType toepassen en tekengrootte op het scherm aanpassen.
	<b>Taakbeheer</b> Stop actieve programma's en stel de toets (X) in om onmiddellijk programma's te stoppen als u op deze toets drukt. Voor meer informatie, zie ook "Taakbeheer gebruiken" verderop in dit hoofdstuk.
	<b>TouchFLO</b> Stel het apparaat in op trillen als u op de tabs, koppelingen of andere items op het scherm van ondersteunde toepassingen tikt.
	<b>Windows Update</b> Koppeling naar de Microsoft website en update Windows Mobile® op uw apparaat met de nieuwste beveiligingspatches en/of beschikbare verbeteringen.

## Het tabblad Verbindingen

Pictogram	Beschrijving
	<p><b>Geavanceerd netwerk</b> Schakel hspa in/uit, stel de GPRS-controlemethode in, en stel het lijntype in dat gebruikt wordt voor een gsm. circuit switch data (CSD)-verbinding. Hspa is een 3,5g-digitale dataservice die up/downstreamoverdracht van hoge snelheid levert. Informeer bij uw serviceprovider of HSPA in uw omgeving wordt ondersteund.</p>
	<p><b>Uitstralen</b> Hiermee kunt u uw apparaat instellen voor het ontvangen van inkomende stralen van Bluetooth-apparaten.</p>
	<p><b>Bluetooth</b> Hiermee schakelt u Bluetooth in, maakt u uw apparaat zichtbaar voor andere apparaten en kunt u zoeken naar andere Bluetooth-apparaten.</p>
	<p><b>Comm Manager</b> Beheer de verbindingen van het toestel (zoals GPRS/3G, wi-fi en Bluetooth) of schakel de telefoonfunctie in of uit.</p>
	<p><b>Verbindinginstellingen</b> Configureert de gegevensverbindingen van het toestel, zoals GPRS en WAP, gebaseerd op het gedetecteerde SIM-kaart of geselecteerde netwerk. Voor meer informatie, zie ook "Verbindingsinstellingen" verderop in dit hoofdstuk.</p>
	<p><b>Verbindingen</b> Hier kunt u een of meerdere type modemverbindingen voor uw toestel instellen, zoals Inbelverbinding, GPRS etc., zodat uw toestel verbinding met internet of een particulier lokaal netwerk kan maken.</p>
	<p><b>Aanmelden bij domein</b> Aanmelden van uw toestel in het domein van uw bedrijf om het toestel te laten beheren door de System Center Mobile Device Manager. Neem contact op met de serverbeheerder voor meer informatie.</p>
	<p><b>USB aan pc</b> Het type USB-verbinding naar de pc instellen. Selecteer de optie ActiveSync om gegevens te synchroniseren of de DiskDrive-modus in te schakelen om bestanden te kopiëren.</p>
	<p><b>Wi-Fi</b> Wi-Fi in- en uitschakelen, beschikbare draadloze netwerken zoeken, informatie over het actieve draadloos netwerk bekijken, en de wi-fi-instellingen aanpassen.</p>

## 13.3 De Basisinstellingen wijzigen

### Weergave-instellingen

#### De helderheid van het scherm aanpassen

Standaard past uw apparaat automatisch de helderheid van het scherm aan het omgevingslicht aan.

1. Tik op **Start > Instellingen** en tik op **Alle instellingen**.
2. Tik op het tabblad **Systeem** op **Energie > tabblad Verlichting**.
3. Maak het selectievakje **Verlichting automatisch aanpassen** leeg.
4. U kunt de helderheid aanpassen door de schuifregelaar onder **Bij accustroom** en **Bij externe stroom** te slepen.

#### De schermverlichting automatisch uitschakelen als het apparaat niet in gebruik is.

1. Tik op **Start > Instellingen** en tik op **Alle instellingen**.
2. Tik in het tabblad **Systeem** op **Energie > tabblad Geavanceerd**.
3. Geef in **Bij accustroom** en **Bij externe stroom** de tijd op voordat de schermverlichting uitschakelt.

#### De grootte van tekst op het scherm aanpassen

1. Tik op **Start > Instellingen** en tik op **Alle instellingen**.
2. Tik op het tabblad **Systeem** op **Scherf > tabblad Tekengrootte**.
3. Verplaats de schuifregelaar om de tekengrootte te vergroten of te verkleinen.

#### Het touch screen opnieuw kalibreren

Het touch screen van het apparaat is voor verzending gekalibreerd. Kalibreer het touch screen opnieuw als het niet nauwkeurig op tikken op het scherm reageert.

1. Houd de volumeknoppen ingedrukt terwijl het apparaat is ingeschakeld en tik op het scherm om het uitlijnscherm te openen.
2. Volg de aanwijzingen op het scherm om de kalibratie te voltooien.

## Apparaatnaam

De apparaatnaam wordt gebruikt om het apparaat te identificeren bij het synchroniseren met een computer, verbinding maken met een netwerk en informatie terugzetten uit een back-up.

**Opmerking** Als u meerdere toestellen met dezelfde computer synchroniseert, moet elk toestel een unieke naam hebben.

### De apparaatnaam wijzigen

1. Tik op **Start > Instellingen** en tik op **Alle instellingen**.
2. Tik op het tabblad **Systeem** op **Info >** tabblad **Apparaat-id**.
3. Voer de naam van het toestel in.

**Opmerkingen**

- De naam van het toestel dient met een letter te beginnen, bestaan uit letters van **A** tot **Z**, cijfers van **0** tot **9**, en mag geen spaties bevatten. Gebruik het onderstrepingsteken om woorden van elkaar te scheiden.
- Als u het apparaat aanmeldt bij uw bedrijfsdomein, wordt de apparaatnaam gewijzigd in dezelfde naam die is gebruikt om het apparaat aan te melden.

## Instellingen voor beltonen

### De beltoon en het beltoontype wijzigen

1. Tik op **Start > Instellingen** en tik op **Geluid**.
2. Ga omhoog en omlaag en tik op **Beltoontype**. Selecteer de gewenste beltoon en tik op **Gereed**.
3. Tik op **Beltoon** en selecteer de beltoon die u wilt gebruiken.
4. Tik op **Gereed**.

**Tips**

- U kunt **\*.wav**, **\*.mid**, **\*.mp3**, **\*.wma** of andere geluidsbestanden die u van het Internet hebt gedownload, of van computer hebt gekopieerd, als beltonen instellen. Raadpleeg "Specificaties" in de bijlage voor een volledige lijst van ondersteunde audiobestandsindelingen voor beltonen.
- Als u uw geluidsbestanden wilt gebruiken als beltoon, moet u ze eerst kopiëren naar de map **/My Documents/Mijn beltonen** op uw apparaat. Selecteer vervolgens het geluid uit de lijst **Beltoon** van uw apparaat. Zie "Bestanden kopiëren en beheren" in dit hoofdstuk voor meer informatie over het kopiëren van bestanden.

## Geluiden en meldingen voor gebeurtenissen of acties instellen

1. Tik op **Start > Instellingen** en tik op **Geluid > Geavanceerd**.
2. Geef op het tabblad **Geluiden** aan hoe u wilt worden gewaarschuwd door de desbetreffende selectievakjes in te schakelen.
3. Tik in het tabblad **Meldingen** onder **Gebeurtenis** op een beltype en beltoon voor die gebeurtenis of actie uit de lijst er onder.

**Tip** Als u meldingen door geluiden uitschakelt, raakt de batterij niet zo snel leeg.

## Telefoonservices

U kunt de instellingen voor verschillende telefoondiensten voor uw apparaat wijzigen. Voorbeelden van telefoonservices zijn het doorschakelen van oproepen, nummerweergave en voicemail. Neem contact op met uw mobiele dienstverlener voor informatie over de beschikbaarheid van telefoondiensten voor uw toestel.

### Instellingen van telefoonservices opvragen en wijzigen

1. Tik op **Start > Instellingen** en tik op **Communicatie**.
2. Tik in het scherm **Comm Manager** op **Telefoon > Telefoondiensten**.
3. Selecteer de dienst die u wilt gebruiken en tik op **Instellingen ophalen**.
4. Kies de gewenste opties en tik op **OK**.

Raadpleeg de Help van uw apparaat voor meer informatie over het aanpassen van de instellingen van telefoonservices.

## 13.4 Verbindingsinstelling

Nadat u een nieuwe SIM-kaart hebt geplaatst en het apparaat inschakelt, kunt u **Verbindingsinstelling** gebruiken om de gegevensverbindingen van uw apparaat zoals 3G/GPRS en WAP automatisch in te stellen.

**Opmerking** Zie voor details over het automatisch instellen van de gegevensverbindingen "SIM contacten importeren en automatisch instellen van de gegevensverbinding" in hoofdstuk 1.

### Handmatig de netwerkaanbieder instellen die gebruikt wordt voor dataverbindingen

U kunt uw netwerk-operator met de hand selecteren en Verbindingsinstelling de gegevensverbindingen aan de hand van de geselecteerde operator laten instellen.

1. Tik op **Start > Instellingen** en tik op **Alle instellingen**.
2. Tik in het tabblad **Verbindingen** op **Verbindingsinstellingen**.
3. Selecteer het **Land** en de **Netwerkaanbieder** die u wilt gebruiken, en tik vervolgens op **OK**.

**Opmerking** Als u een Land en/of Netwerkaanbieder selecteert dat/die niet overeenkomt met de netwerkaanbieder van de SIM-kaart, krijgt u wellicht geen toegang tot de netwerkdiensten.

4. Tik op **Ja** als de vraag verschijnt of u de gegevensverbinding wilt instellen.
5. Tik op **Opnieuw starten** zodra de configuratie van de verbinding-instellingen is voltooid.

## 13.5 Comm Manager

**Comm Manager** is een centrale locatie waar u de communicatiefuncties, zoals de telefoon, Bluetooth, Wi-Fi en de gegevensverbinding gemakkelijk kunt in- en uitschakelen.

### Comm Manager openen

Tik op **Start > Instellingen** en tik op **Communicatie**.





- |   |   |
|---|---|
| <p><b>1</b> Schakel de vliegtuigmodus in of uit. Zie “De telefoonfunctie aan- en uitzetten” in hoofdstuk 2.</p>       | <p><b>7</b> De telefoon aan- en uitschakelen. Zie “De telefoonfunctie aan- en uitzetten” in hoofdstuk 2.</p>  |
| <p><b>2</b> De telefooninstellingen openen en de Pincodes veranderen, telefoondiensten instellen, en meer.</p>        | <p><b>8</b> Schakelen Bluetooth aan of uit. Zie hoofdstuk 9 voor meer informatie.</p>   |
| <p><b>3</b> Een Bluetooth-handsfree of -stereo hoofdtelefoon aansluiten. Zie hoofdstuk 9 voor meer informatie.</p>    | <p><b>9</b> Wi-Fi in of uitschakelen. Zie hoofdstuk 8 voor meer informatie.</p>   |
| <p><b>4</b> Verbinding maken met een draadloos netwerk. Zie hoofdstuk 8 voor meer informatie.</p>                     | <p><b>10</b> Schakelen tussen het automatisch ontvangen (zodra items binnenkomen) of het handmatig ophalen van Outlook e-mailberichten. Zie hoofdstuk 7 voor meer informatie.</p> |
| <p><b>5</b> ActiveSync openen en de instellingen voor push e-mail wijzigen. Zie hoofdstuk 7 voor meer informatie.</p> | <p><b>11</b> Actieve gegevensverbindingen maken of verbreken (3G/GPRS, of EDGE).</p>  |
| <p><b>6</b> Verbindingsinstelling openen en automatisch de instellingen van de gegevensverbinding configureren.</p>   | <p><b>12</b> De instellingen voor de telefoon, Wi-Fi en Bluetooth wijzigen.</p>   |

## 13.6 Taakbeheer gebruiken

**Taakbeheer** Met deze functie kunt u geactiveerde programma's weergeven en stoppen, de -toets configureren, en het Snelmenu op het Beginscherm inschakelen.

### Taakbeheer openen



Tik op de knop voor het **snelmenu** rechtsboven in het beginscherm om het snelmenu te openen en tik vervolgens op .

### De knop Afsluiten () configureren

Standaard sluiten actieve programma's af als u de knop  aangetikt houdt.

1. Tik in het scherm Taakbeheer op het tabblad **Knop**.

**Opmerking** Als u de optie **Schakel de "X"-knop in om actieve programma's te beëindigen** wist, sluit u alleen een programmascherm als u op de Exit-knop tikt. Het programma zelf is niet geëindigd en blijft actief op de achtergrond.

2. Kies de actie voor het afsluiten van programma's (door op de knop  te tikken of door de knop  aangetikt te houden).
3. Tik op **OK**.

### Een actief programma toevoegen aan de lijst met exclusieve programma's

Als u een actief programma toevoegt aan de **Lijst met exclusieve programma's** wordt het niet afgesloten wanneer u op **Stop selectie** of **Alle stoppen** tikt. Deze programma's worden evenmin vermeld in het snelmenu in het beginscherm.

1. Tik in het scherm Taakbeheer op het tabblad **Actief**.
2. Houd de programmaam aangetikt in de lijst en tik vervolgens op **Exclusief toev.**

**Tip** Om een programma te verwijderen uit de lijst met exclusieve programma's, houdt u het programma aangetikt in het tabblad **Actief** en tikt u op **Verwijderen**.

## 13.7 Het toestel beveiligen

### De SIM-kaart beveiligen met een pincode

U kunt uw SIM-kaart beveiligen door telkens bij het inschakelen van het apparaat om een PIN (personal identification number) te vragen. Zonder het invoeren van de juiste PIN kunt u de telefoon of gegevensverbinding niet gebruiken.

#### De pincode voor de SIM-kaart activeren

1. Tik op **Start > Instellingen** en tik op **Communicatie**.
2. Tik in het scherm **Comm Manager** op **Telefoon>Pincode**.
3. Typ de PIN, tik op **OK** en tik vervolgens in het dialoogvenster op **OK**.

**Tips**

- Tik om de PIN te wijzigen op **Pincode wijzigen** in het scherm Telefooninstellingen.
- Noodoproepen kunnen altijd worden uitgevoerd, zonder dat een pincode vereist is.

### Het apparaat beveiligen met een wachtwoord

U kunt uw gegevens beter beveiligen door telkens wanneer het apparaat wordt ingeschakeld naar een wachtwoord te laten vragen.

#### Een wachtwoord instellen

1. Tik op **Start > Instellingen** en tik op **Alle instellingen**.
2. Tik op het tabblad **Persoonlijk** op **Vergrendeling**.
3. Selecteer het keuzevak **Bericht indien apparaat niet gebruikt gedurende**, en voer de tijd van inactiviteit waarna het toestel om een wachtwoord vraagt.
4. Selecteer in het vak **Type wachtwoord** het type wachtwoord dat u wilt gebruiken.

**Tip** Als uw apparaat is geconfigureerd voor verbinding met een netwerk, gebruikt u een alfanumeriek wachtwoord voor een betere beveiliging.

5. Voer het wachtwoord in zowel het vak **Wachtwoord** als het vak **Bevestigen in**.
6. Tik op **OK**. De volgende keer dat het toestel wordt ingeschakeld, wordt u gevraagd het wachtwoord in te voeren.

- Opmerkingen**
- Zorg dat u altijd het alarmnummer kunt bellen door het wachtwoord niet te beginnen met de cijfers van het landelijke alarmnummer.
  - De tip wordt weergegeven nadat u vijf keer een verkeerd wachtwoord hebt ingevoerd.
  - Telkens wanneer een verkeerd wachtwoord wordt ingevoerd, duurt het langer voordat het apparaat reageert, totdat het lijkt alsof het apparaat niet meer reageert.
  - Als u het wachtwoord vergeten bent, kunt u het apparaat volledig opnieuw instellen of het geheugen wissen. Zie "Het apparaat opnieuw instellen" in dit hoofdstuk voor meer informatie over harde resets van uw apparaat en het wissen van het geheugen.

### Bestanden coderen op de geheugenkaart

U kunt instellen dat uw apparaat bestanden codeert wanneer ze worden opgeslagen op de geheugenkaart.

1. Tik op **Start > Instellingen** en tik op **Alle instellingen**.
2. Tik op het tabblad **Systeem** op **Versleuteling**.
3. Selecteer **Bestanden versleutelen die op opslagkaarten worden opgeslagen**.

- Opmerkingen**
- Versleutelde bestanden kunnen alleen worden gelezen op het apparaat waarop ze zijn versleuteld.
  - Gecodeerde bestanden worden op de gebruikelijke manier geopend, op voorwaarde dat u het apparaat gebruikt waarop de bestanden zijn gecodeerd. U hoeft dus geen speciale stap uit te voeren om deze bestanden te kunnen lezen.

**Belangrijk** Als **Bestanden versleutelen die op opslagkaarten worden opgeslagen** wordt ingeschakeld of al eerder is ingeschakeld, raden we u aan een reservekopie te maken van de geheugenkaart **voordat** u de optie Opslag wissen kiest, een harde reset uitvoert of het besturingssysteem bijwerkt. Anders hebt u daarna geen toegang meer tot de versleutelde bestanden op de geheugenkaart. Met ActiveSync of Windows Mobile Apparaatcentrum kunt u bestanden overdragen tussen de geheugenkaart en uw computer. Kopieer na de procedure uw bestanden terug naar de geheugenkaart.

## 13.8 Geheugen beheren

### Het beschikbare apparaatgeheugen bekijken

1. Tik op **Start** > **Instellingen** en tik op **Alle instellingen**.
2. Tik in het tabblad **Systeem** op **Geheugen** > **Index**. Hier ziet u hoeveel geheugen is toegekend aan bestands- en gegevensopslag ten opzichte van programmaopslag, en hoeveel geheugen in gebruik is ten opzichte van het beschikbare geheugen.

### Beschikbare ruimte op geheugenkaart controleren

1. Tik op **Start** > **Instellingen** en tik op **Alle instellingen**.
2. Tik op het tabblad **Systeem** op de tab **Geheugen** > **Geheugenkaart**.

## 13.9 Het toestel resetten

### Een soft reset uitvoeren

Voer een zachte (normale) reset uit om het actieve programmeergeheugen volledig te wissen en alle actieve programma's af te sluiten. Dit kan nuttig zijn wanneer het apparaat trager werkt dan normaal of wanneer een programma niet goed functioneert. Als een zachte reset wordt uitgevoerd terwijl er nog programma's actief zijn, gaat het werk verloren dat niet is opgeslagen.

### Het apparaat elektronisch opnieuw instellen

1. Trek de stift er uit en verwijder de achterkant.
2. Gebruik de punt van de stift om de RESET-knop (rood) in te drukken die zich in de opening van het stiftvak bevindt.

Uw toestel start opnieuw en het Beginscherm verschijnt.

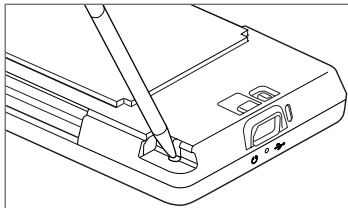

## Het apparaat volledig opnieuw instellen

Als een normale reset een probleem met het systeem niet oplost, kunt u een harde (volledige) reset uitvoeren. Na een harde reset zijn alle standaardinstellingen hersteld zoals ze waren toen u het apparaat kocht en voor het eerst inschakelde. U raakt alle programma's kwijt die u hebt geïnstalleerd, gegevens die u hebt opgeslagen en instellingen die u hebt aangepast. Alleen Windows Mobile-software en andere voorgeïnstalleerde programma's blijven over.

**Waarschuwing!** De fabrieksinstellingen van uw apparaat worden hersteld. Zorg dat er een back-up is gemaakt van alle extra geïnstalleerde programma's en/of gebruikersgegevens voordat het apparaat volledig opnieuw wordt ingesteld.

**Belangrijk** Als **Bestanden versleutelen die op opslagkaarten worden opgeslagen** wordt ingeschakeld of al eerder is ingeschakeld, raden we u aan een reservekopie te maken van de geheugenkaart **voordat** u de optie Opslag wissen kiest, een harde reset uitvoert of het besturingssysteem bijwerkt. Anders hebt u daarna geen toegang meer tot de versleutelde bestanden op de geheugenkaart. Met ActiveSync of Windows Mobile Apparaatcentrum kunt u bestanden overdragen tussen de geheugenkaart en uw computer. Kopieer na de procedure uw bestanden terug naar de geheugenkaart.

## Het apparaat volledig opnieuw instellen

1. Als het toestel is uitgeschakeld, houdt u de VOLUME OMHOOG en VOLUME OMLAAG toetsen ingedrukt, en drukt u kort op de AAN/UIT-toets.
2. Houd de VOLUME OMHOOG en VOLUME OMLAAG toetsen ingedrukt totdat u het volgende bericht ziet:

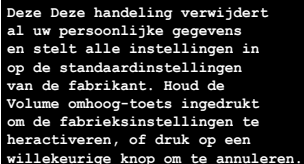

```
Deze handeling verwijdert  
al uw persoonlijke gegevens  
en stelt alle instellingen in  
op de standaardinstellingen  
van de fabrikant. Houd de  
Volume omhoog-toets ingedrukt  
om de fabrieksinstellingen te  
heractiveren, of druk op een  
willekeurige knop om te annuleren.
```

3. Laat de VOLUME OMHOOG en VOLUME OMLAAG toetsen los.
4. Druk op de VOLUME OMHOOG-toets om de harde reset uit te voeren, of druk op een andere toets om de reset te annuleren.

## Opslag wissen

Als u de apparaatinstellingen kunt bereiken, kunt u Opslag wissen gebruiken om de fabrieksinstellingen van het apparaat terug te zetten.

1. Tik op **Start > Instellingen** en tik op **Alle instellingen**.
2. Tik op het tabblad **Systeem** op het tabblad **Opslag wissen**.
3. Voer "1234" in en tik op **Ja**.

## 13.10 Windows Update

Werk Windows Mobile® bij met de laatste veiligheidspatches en fixes van Microsoft, als deze beschikbaar zijn.

### Windows Update opzetten

De eerste keer dat u Windows Update uitvoert, moet u aangeven hoe Windows Update moet controleren of er patches beschikbaar zijn op de Microsoft-website.

1. Tik op **Start > Instellingen** en tik op **Alle instellingen**.
2. Tik op het tabblad **Systeem** op **Windows Update**.
3. Tik in het scherm Update-installatie op **Volgende**.
4. Selecteer hoe u op updates wilt controleren en tik op **Volgende**.

**Opmerking** Als u **Automatisch** selecteert, wordt u gevraagd of u het huidige gegevensplan wilt gebruiken voor het controleren op updates. Schakel het selectievakje **Gebruik mijn gegevensplan om updates te zoeken en te downloaden** in of uit en tik op **Volgende**.

5. Tik op **Voltoeien**.

### Controleren op updates

1. Tik op **Start > Instellingen** en tik op **Alle instellingen**.
2. Tik op het tabblad **Systeem** op **Windows Update**.
3. Tik op **Nu controleren**.

### Opties van Windows Update wijzigen

1. Tik op **Start > Instellingen** en tik op **Alle instellingen**.
2. Tik op het tabblad **Systeem** op **Windows Update**.
3. Tik op **Menu > Verbindingen** om te wijzigen hoe het apparaat verbinding maakt met internet bij het controleren op updates, of tik op **Menu > Schema wijzigen** om te veranderen hoe Windows Update controleert op updates van Windows Mobile®.



# Bijlage

---

## A.1 Wettelijke kennisgevingen

### Wettelijke identificatienummers

Vanwege identificatiedoelinden, gesteld door regulerende instanties, is aan het product het modelnummer TOPA100 toegekend.

Gebruik bij uw TOPA100 alleen accessoires die in onderstaande lijst zijn vermeld. Dit om het continu betrouwbaar en veilig functioneren van het apparaat te verzekeren.

Aan de batterij is het volgende modelnummer toegekend: TOPA160.

**Opmerking** Dit product moet worden gebruikt met een gecertificeerde energiebron van klasse 2 met 5 volt gelijkstroom en 1 Amp als maximale voedingsbron.

### Kennisgeving van de Europese Unie

Producten met de CE-aanduiding voldoen aan de R&TTE-richtlijn (99/5/EC), de EMC-richtlijn (2004/108/EC) en de laagspanningsrichtlijn (2006/95/EC) die zijn uitgevaardigd door de Commissie van de Europese Gemeenschap.

Naleving van deze richtlijnen houdt in dat wordt voldaan aan de volgende Europese normen (tussen haakjes staan de overeenkomstige internationale normen).

- **EN 60950-1 (IEC 60950-1)**  
Apparatuur voor informatietechniek - Veiligheid.

- **ETSI EN 300 328**  
Elektromagnetische compatibiliteit en radiospectrumaangelegenheden (ERM); Breedband transmissiesystemen; gegevenstransmissie-apparatuur dat functioneert op de 2,4 GHz ISM band, en spread spectrum modulatie technieken gebruikt.
- **EN 300 440-2 V1.1.2**  
Elektromagnetische compatibiliteit en radiospectrumzaken (ERM); Apparatuur t.b.v. kortereafstandcommunicatie; Radioapparatuur voor gebruik in het frequentiegebied van 1 GHz tot 40 GHz, deel 2: Geharmoniseerde EN onder artikel 3(2) van de R & TTE-richtlijn.
- **EN 301 489-24**  
Elektromagnetische compatibiliteit en radiospectrumzaken (ERM); Elektromagnetische compatibiliteit (EMC) standaard voor radioapparatuur en -services, deel 24: Specifieke voorwaarden voor IMT-2000 CDMA Direct Spread (UTRA) voor mobiele en draagbare (UE) radio- en hulpapparatuur.
- **ETSI EN 301 511**  
Globaal systeem voor mobiele communicatie (GSM); Geharmoniseerde EN voor mobiele stations op de GSM 900 en GSM 1800 banden, van toepassing op essentiële vereisten van artikel 3.2 van de R&TTE richtlijn (1995/5/EC ).
- **ETSI EN 301 489-1**  
Elektromagnetische compatibiliteit en radiospectrumzaken (ERM); Elektromagnetische compatibiliteit (EMC) standaard voor radioapparatuur en -services, deel 1: Algemene technische vereisten.
- **ETSI EN 301 489-7**  
Elektromagnetische compatibiliteit en radiospectrumzaken (ERM); Elektromagnetische compatibiliteit (EMC) standaard voor radioapparatuur en -services, deel 7: specifieke voorwaarden voor mobiele en draagbare radio- en hulpapparatuur voor digitale mobiele radiotelecommunicatiesystemen (GSM en DCS).

- **ETSI EN 301 489-17**  
Elektromagnetische compatibiliteit en radiospectrumzaken (ERM);  
Elektromagnetische compatibiliteit (EMC) standaard voor radioapparatuur en -services, deel 17: Specifieke voorwaarden voor breedbandverzendsystemen met 2,4 GHz.
- **ETSI EN 301 908-1 & -2**  
Elektromagnetische compatibiliteit en radiospectrumzaken (ERM);  
Basisstations (BS) en gebruikersapparatuur (UE) voor IMT-2000 derde generatie mobiele netwerken, deel 1: geharmoniseerde EN voor IMT-2000, inleiding en algemene vereisten met essentiële vereisten van artikel 3.2 van de R&TTE-richtlijn.
- **EN 50360**  
Productstandaard om de overeenstemming te tonen van mobiele telefoons met de basisrestricties wat betreft menselijke blootstelling aan elektromagnetische velden (300 MHz ~ 3 GHz).
- **EN 62311**  
Beoordeling van elektrische en elektronische apparatuur blootgesteld aan het menselijk lichaam aan elektromagnetische velden (0 Hz - 300 GHz).
- **EN 62209-1/ 62209-2**  
Blootstelling van mensen aan radiofrequente velden van draagbare en op het lichaam gedragen draadloze communicatietoestellen - Ergonomische modellen, apparatuur en procedures - Deel 1: Procedure voor het bepalen van de specific absorption rate (SAR) voor draagbare toestellen dichtbij het oor gebruikt (frequentiegebied van 300 MHz tot 3GHz); Deel 2: Procedure voor het bepalen van de specific absorption rate (SAR) in het hoofd en lichaam voor 30 MHz tot 6 GHz draagbare en op het lichaam gemonteerde toestellen dichtbij het lichaam gebruikt.
- **EN 55013:2001**  
Radio- en televisieomroepontvangers en toebehoren - Radiostoring - Grenswaarden en meetmethoden (CISPR 13:2001 (gewijzigd))

- **EN 55020:2007**

Radio- en televisieomroepontvangers en toebehoren -  
Immunitetskenmerken - Grenswaarden en meetmethoden (CISPR 20:2006)



**Deze apparatuur kan worden gebruikt in:**

AT	BE	BG	CH	CY	CZ	DE	DK
EE	ES	FI	FR	GB	GR	HU	IE
IT	IS	LI	LT	LU	LV	MT	NL
NO	PL	PT	RO	SE	SI	SK	TR

## Veiligheidsvoorzorgsmaatregelen voor RF blootstelling

Gebruik alleen de originele accessoires die door de fabrikant zijn goedgekeurd of accessoires die geen metaal bevatten.

Het gebruik van niet-originele accessoires vormt mogelijk een schending van uw plaatselijke richtlijnen voor RF-blootstelling en moet worden voorkomen.

## Blootstelling aan radiofrequentiesignalen (RF)

Dit apparaat bevat een radiozender en -ontvanger. De kracht van de straling ligt ver onder de internationale limieten voor blootstelling aan radiofrequentie. Deze limieten maken deel uit van veelomvattende richtlijnen voor toegestane niveaus van radiofrequentiestraling voor de bevolking. De richtlijnen zijn gebaseerd op veiligheidsnormen die zijn ingesteld door internationale normeringsinstanties:

- American National Standards Institute (ANSI) IEEE. C95.1-1992
- National Council on Radiation Protection and Measurement (NCRP). Report 86. 1986
- International Commission on Non-Ionising Radiation Protection (ICNIRP) 1996

- Ministerie van Volksgezondheid (Canada), veiligheidscode 6. Bij het vaststellen van de standaarden is rekening gehouden met een aanzienlijke veiligheidsmarge voor de veiligheid van alle personen, ongeacht leeftijd en gezondheid.

Voor de blootstellingsstandaard voor draadloze mobiele telefoons wordt de maateenheid SAR (Specific Absorption Rate) gebruikt. De standaard bevat een aanzienlijke veiligheidsmarge voor extra veiligheid en vanwege mogelijke verschillen in gebruik.

Net als bij andere mobiele apparatuur met een radiozender, wordt gebruikers aangeraden geen enkel deel van het lichaam te dicht bij de antenne te houden tijdens het gebruik van het apparaat voor een juiste werking van het apparaat en de veiligheid van het personeel.

Uw apparaat is voorzien van een ingebouwde antenne. Gebruik alleen de bijgeleverde, ingebouwde antenne. Het gebruik van niet-goedgekeurde of aangepaste antennes kan van invloed zijn op de gesprekskwaliteit en beschadiging van de telefoon, afnemende prestaties en het overschrijden van SAR-niveaus tot gevolg hebben. Het is tevens mogelijk dat hierdoor niet meer wordt voldaan aan de lokale wetgeving in uw land.

Om een optimale werking te garanderen en ervoor te zorgen dat de blootstelling van de gebruiker aan radiofrequentiestraling de toelaatbare waarden niet overschrijdt, mag dit apparaat alleen worden gebruikt onder de aanbevolen normale omstandigheden. Het wordt afgeraden het oppervlak rond de antenne aan te raken of vast te houden tijdens het plaatsen of ontvangen van een gesprek. Het aanraken van de antenne kan van invloed zijn op de gesprekskwaliteit en tot gevolg hebben dat het apparaat meer energie verbruikt dan noodzakelijk. Als u het oppervlak van de antenne niet aanraakt wanneer de telefoon IN GEBRUIK is, werkt de antenne beter en gaat de batterij langer mee.

Metingen op het lichaam bij typische activiteiten waarbij de achterkant van het toestel op een afstand van 1,5 cm bedroeg.

### **SAR-informatie**

0,776 W/kg @ 10g (hoofd)

1,42 W/kg @ 10g (lichaam)

## **Telecommunications & Internet Association (TIA)**

### **Veiligheidsinformatie**

#### **Pacemakers**

Op basis van de aanbevelingen van de Health Industry Manufacturers Association moet de afstand tussen een draadloze telefoon en een pacemaker minimaal 15 cm bedragen om mogelijke storing met de pacemaker te voorkomen. Deze aanbevelingen komen overeen met onafhankelijk onderzoek en aanbevelingen van Wireless Technology Research. Personen met pacemakers:

- Moeten de telefoon ALTIJD minimaal 15 cm van de pacemaker verwijderd houden wanneer de telefoon is ingeschakeld.
- Mogen de telefoon niet in een borstzak dragen.
- Moeten het oor gebruiken dat het verste van de pacemaker is verwijderd om mogelijke storing te voorkomen. Schakel de telefoon onmiddellijk UIT als u vermoedt dat er sprake is van storing op de pacemaker.

#### **Gehoorapparaten**

Sommige digitale draadloze telefoons kunnen storen met gehoorapparaten. Bij een dergelijke storing kunt u uw serviceprovider raadplegen of contact opnemen met de klantenservice om alternatieven te bespreken.

#### **Andere medische apparaten**

Als u een ander persoonlijk medisch apparaat gebruikt, neemt u contact op met de fabrikant van het apparaat om te bepalen of dit voldoende is beschermd tegen externe radiofrequentiestraling. Uw huisarts kan u mogelijk helpen bij het verkrijgen van deze informatie.

Schakel de telefoon UIT in zorgcentra en ziekenhuizen waar waarschuwingen hangen met de opdracht uw telefoon uit te schakelen. Ziekenhuizen of gezondheidsinstellingen maken mogelijk gebruik van apparatuur die gevoelig is voor externe radiofrequentiestraling.

## WEEE-kennisgeving

De WEEE-richtlijn (Waste Electrical and Electronic Equipment), die als Europese wet van kracht werd op 13 februari 2003, heeft geresulteerd in een belangrijke verandering in de behandeling van elektrische apparatuur aan het einde van hun gebruikscyclus.

Het doel van deze richtlijn is ten eerste het voorkomen van elektrische apparatuur in het afval en bovendien het bevorderen van hergebruik, recycling en andere vormen van herstel van dergelijk afval teneinde de hoeveelheid afval te beperken.



Het WEEE-logo (zie links) op een product of op de verpakking geeft aan dat dit product niet samen met het huishoudelijk afval mag worden afgevoerd of weggegooid. U dient al uw oude elektronische of elektrische apparatuur af te voeren via speciale verzamelpunten voor de recycling van dergelijk gevaarlijk afval. Afzonderlijke inzameling en correcte behandeling van oude elektronische en elektrische apparatuur helpt ons natuurlijke bronnen in stand te houden. Bovendien waarborgt de correcte recycling van oude elektronische en elektrische apparatuur de veiligheid en gezondheid van de mens en zijn omgeving. Voor meer informatie over het verwerken van elektronische en elektrische apparaten, hergebruik ervan en verzamelpunten, neemt u contact op met uw gemeente, uw plaatselijk milieubedrijf, winkel waar u het apparaat heeft gekocht of fabrikant van het apparaat.

## RoHS-naleving

Dit product voldoet aan richtlijn 2002/95/EC van het Europese parlement en de Raad van 27 januari 2003 aangaande de beperking van het gebruik van bepaalde milieugevaarlijke stoffen in elektronische apparatuur (RoHS) en de aanpassingen van die richtlijn.

## A.2 Specificaties

<b>Processor</b>	Qualcomm® MSM7200A™, 528 MHz
<b>Besturingssysteem</b>	Windows Mobile® 6.1 Professional
<b>Geheugen</b>	ROM: 512 MB RAM: 288 MB
<b>Afmetingen (lxbxd)</b>	107,85 x 53,1 x 13,7 mm
<b>Gewicht</b>	117,5 gram (4,15 ounces) met batterij
<b>Scherf</b>	3,2-inch plat tastgevoelig tft-lcd-scherf met 480 x 800 wvga-resolutie
<b>Netwerk</b>	Hspa/wcdma <ul style="list-style-type: none"> <li>• 900/2100 MHz</li> <li>• Snelheden tot 2 Mbps uplink en 7,2 Mbps downlink</li> </ul> <p>Quadband gsm/GPRS/edge</p> <ul style="list-style-type: none"> <li>• 850/900/1800/1900 MHz</li> </ul> <p>(bandfrequentie, beschikbaarheid HSPA, en gegevensnelheid zijn van de operator afhankelijk)</p>
<b>Apparaatbediening</b>	<ul style="list-style-type: none"> <li>• TouchFLO™ 3D</li> <li>• Zoombalk</li> </ul>
<b>GPS</b>	Interne GPS-antenne
<b>Connectiviteit</b>	<ul style="list-style-type: none"> <li>• Bluetooth® 2.0 met verbeterde gegevensnelheid en a2dp voor draadloze stereoheadsets</li> <li>• Wi-Fi®: IEEE 802.11b/g</li> <li>• HTC ExtUSB™ (11-pins mini-USB 2.0 en audiojack in één)</li> </ul>
<b>Camera</b>	Hoofdcamera: 5,0 megapixel kleurencamera met autofocus Tweede camera: VGA CMOS kleurencamera
<b>Ondersteunde audioformaten</b>	AAC, AAC+, eAAC+, AMR-NB, AMR-WB, QCP, MP3, WMA, WAV, MIDI, M4A
<b>Ondersteunde videoformaten</b>	WMV, ASF, MP4, 3GP, 3G2, M4V, AVI



---

<b>Batterij</b>	<ul style="list-style-type: none"><li>• Oplaadbare lithium-ionbatterij</li><li>• Capaciteit: 1100 mAh</li><li>• Spreektijd: Tot 300 minuten voor WCDMA Tot 340 minuten voor GSM</li><li>• Stand-bytijd: maximaal 500 uur voor WCDMA maximaal 360 uur voor GSM</li><li>• Tijd voor videogesprekken: maximaal 150 minuten (De bovenstaande tijden zijn afhankelijk van netwerk en telefoongebruik)</li></ul>
<b>Uitbreidingsleuf</b>	microSD™-geheugenkaart (compatibel met SD 2.0)
<b>Netstroomadapter</b>	Spanningsbereik/frequentie: 100 - 240 V wisselstroom, 50/60 Hz Gelijkstroomuitvoer: 5 V en 1 A
<b>Speciale opties</b>	FM-radio, G-sensor

---

**CONFORMITEITSVERKLARING**

Bedoeld voor gebruik binnen de EU

Voor de volgende apparatuur:

PDA-telefoon \_\_\_\_\_

(Productbeschrijving)

TOPA100 \_\_\_\_\_

(Merk/ Marketingnaam)

HTC Corporation \_\_\_\_\_

(Naam fabrikant)

No.23, Xinghua Rd., Taoyuan City, Taoyuan County 330, Taiwan \_\_\_\_\_

(Adres fabrikant)

is hierbij bevestigd te voldoen aan de essentiële eisen van Artikel 3 van de richtlijn R&TTE 1999/5/EC, indien toegepast voor het bedoelde gebruik en dat de volgende standaarden zijn toegepast

**1. Gezondheid (Artikel 3.1.a van de R&TTE-richtlijn)**Toegepaste standaard(en): EN 50360 ; EN62311 ; EN62209-1/-2**2. Veiligheid (Artikel 3.1.a van de R&TTE-richtlijn)**Toegepaste standaard(en): EN 60950:2001**3. Electromagnetische compatibiliteit (Artikel 3.1.b van de R&TTE-richtlijn)**Toegepaste standaard(en): EN 301489-1 v1.8.1:2008 ; EN301 489-3 V1.4.1:2002 ;  
EN 301489-7 v1.3.1:2005 ; EN 301489-17 v1.3.2:2008  
EN, EN301489-24 v1.4.1:2007**4. Efficiënt gebruik van het radiofrequentiespectrum (Artikel 3.2 van de R&TTE-richtlijn)**Toegepaste standaard(en): EN 301511 v9.0.2 ; EN301908-1 v3.2.1:2007 ; EN301908-2 v3.2.1  
EN 300328 v1.7.1:2006 ; EN300440-1 v1.4.1:2008 ;  
EN300440-2 v1.2.1:2008 ; EN55013 ; EN55020

De verantwoordelijke persoon voor deze verklaring:

Dalton Chuang \_\_\_\_\_

(Naam en handtekening)

Senior Manager \_\_\_\_\_

(Positie / Functie)

Taiwan \_\_\_\_\_ 2009/2/27

(Plaats)

(Datum)

# Index

## A

A2DP 159

Aandeel

- notering 75

Achterklep

- verwijderen 25

ActiveSync

- ActiveSync-modus 40
- instellen 97
- synchroniseren met de computer 98
- synchroniseren met de Exchange Server 123

Adreslijst 130

Afbeelding contactpersoon (vastlegmodus)  
172

Afspeellijsten

- Tabblad Muziek (beginscherm) 81
- Windows Media Player Mobile 187

Alarmnummer 44

Album

- Album sluiten 183
- een afbeelding weergeven 181
- info 180
- video afspelen 183

Apparaat in- en uitschakelen 28

Apparaatnaam 208

Apparaat verbinden met internet

- verbindingstypen 131

Audio-booster 191

Automatische volumebeheer 204

## B

Basisinstellingen 207

Batterij

- batterij-informatie 26
- batterij opladen 28
- energie besparen 134
- installeren 27
- verwijderen 27

Beantwoorden

- e-mail 118
- MMS 111
- tekst (SMS) 105

Beeldthema, vastlegmodus 172

Beginscherm 30

- openen 34
- start een programma 35
- verwijder of vervang een pictogram 35
- voeg een programmapictogram toe. 35

Belsignaal 208

Beltoon 208

Berichten

- e-mail 112
- info 103
- multimedia (MMS) 107
- tekst (SMS) 104

Bestandsverkenner 202

Bibliotheek

- Tabblad Muziek (beginscherm) 80

Bijlage

- downloaden 118
- IMAP4 instellen om automatisch bijlagen te ontvangen 121
- Outlook instellen om automatisch bijlagen te ontvangen 121
- toevoegen aan e-mail 116

Bluetooth

- Bluetooth-bestandsdeling 162
- Bluetooth Explorer 162
- gedeelde Bluetooth-map 162
- hands-free hoofdtelefoon 159
- info 157
- modem 155
- modi 157
- stereoheadset 159
- synchroniseren 100
- verbinding (partnerverband) 158
- zichtbaar 157

## C

Camera

- Geavanceerde opties 177
- info 171
- Menuschermb 175
- pictogrammen 174
- vastlegmodi 171
- zoomen 176

Carkit 54

Comm Manager 206, 210

Contactpersoon zoeken

- Adreslijst 130

## D

Direct Push 125, 211

Diskdrive-modus 40

Downloaden

- bestandsbijlagen 118
- downloadinstellingen voor e-mail 115, 120
- e-mailberichten synchroniseren 120
- locatiegegevens 169
- volledige e-mail downloaden 117
- web feeds 149

## E

E-mail

- instellingen (POP3/IMAP4) 115
- instellingen voor e-mailserver 114
- synchroniseren 93, 120, 123
- Tabblad Mail (beginscherm) 68
- typen e-mailaccounts 112
- Webmailaccount (POP3/IMAP4) 113

E-mail doorsturen 118

Elektronisch opnieuw instellen 215

Emoticon

- Windows Live Messenger 148

Exchange Server 123

## F

FM-radio 188

Focus

- autofocus 172

Fotomodus 171

## G

G-Sensor 205

Gedeelde internetverbinding 154

Geheugen 215, 226

Geheugenkaart

- coderen 214

- installeren 27

Geluiden en meldingen 203, 209

Google Maps 165

GPS 167, 169

## I

IMAP4 113

Inbellen 134

Informatie invoeren 85

Instellingen (tabblad Persoonlijk)

- Geluiden en meldingen 203, 209

- Info over eigenaar 203

- Invoer 203

- Knoppen 203

- Menu's 203

- Telefoon 203, 208, 209

- Vandaag 203

- Vergrendeling 203, 213

Instellingen (tabblad Systeem)

- Apparaatinformatie 204

- Beheerde programma's 205

- Certificaten 204

- Codering 204, 214

- Energie 205

- Externe GPS 205

- Feedback van klant 204

- Foutrapportage 204

- Geheugen 205

- Info 204, 208

- Klok en alarmsignalen 204

- Landinstellingen 205

- Opslag wissen 204, 217

- Programma's verwijderen 194, 205

- Scherm 205, 207

- Taakbeheer 205, 212

- TouchFLO 205

- Windows Update 205, 217

Instellingen (tabblad Verbindingen)

- Aanmelden bij domein 206

- Bluetooth 206

- Draadloos LAN 133

- Geavanceerd netwerk 206

- Uitstralen 206

- USB naar pc 100, 206

- Verbindingen 134, 206

- Verbinding instellen 206, 210

- Wi-Fi 206

Instellingen voor gegevensverbindingen

configureren 29, 210

Internationale oproep 44

Internet 131

Invoermethoden

- Toetsenblok van telefoon 88

- Volledige QWERTY 86

Invoerscherm 85

## K

Klok en alarmsignalen 204

**Kopiëren**

- bestanden kopiëren en beheren 201
- mediabestanden van pc naar apparaat 185

**L**

Landinstellingen 205

Live Messenger 148

Luidspreker 48

**M**

Media afspelen 184

Messenger 148

microSD-kaart

- installeren 27

MMS

- antwoord 111
- audio toevoegen 110
- bekijken 111
- foto/video toevoegen 109
- info 107
- MMS-bericht maken 108
- MMS-instellingen 107
- tekst toevoegen 110
- zwarte lijst 112

MMS Video, vastlegmodus 172

Modem

- Bluetooth 155
- USB 155

Multimedia 107

Muziek afspelen

- Tabblad Muziek (beginscherm) 80
- Windows Media Player Mobile 184

**N**

Nieuwskanalen (web feeds) 149

**O**

Opera Mobile 136

Opnieuw instellen

- elektronisch opnieuw instellen 215
- opslag wissen 217
- volledig opnieuw instellen 215

Oproepgeschiedenis 49

Oproep plaatsen

- via het scherm Phone (Telefoon) 41

Opslag wissen 217

**P**

Pannen met de vinger 39

Panorama, opnamemodus 172

Pijl voor invoerselectie 85

Pincode 213

Podcasts 153

POP3 113

Problemen oplossen

- synchronisatieverbinding 100
- Windows Media Player Mobile 188

**Q**

QuickGPS 169

**R**

RSS-hub

- info 149
- kopijlijst 152
- nieuwskanalen 149

- podcasts 153
- samenvattingsweergave 153

## S

- Schuiven met de vinger 38
- SIM-kaart
  - installeren 25
  - Pincode 213
  - verwijderen 26
- Slaapstand 29
- Smart Dial 41
- SMS 68, 104
- SMS-berichten
  - kopiëren naar SIM-kaart 106
  - nieuw bericht maken 104
  - Tabblad Berichten (beginscherm) 68
- Snelkeuze 50
- Snelmenu 36, 212
- Specificaties 226
- Spraakoproep
  - gesprek beëindigen 48
  - info 41
  - oproep beantwoorden 45
- Statuspictogrammen 32
- Streaming media 144
- Synchroniseren
  - ActiveSync 98
  - gegevenstypen wijzigen 99
  - met computer 98
  - met Exchange Server 123
  - muziek en video's 101
  - via Bluetooth 100
  - Windows Media Player 185

- Windows Mobile Apparaatcentrum 94

## T

- Taakbeheer 205, 212
- Tabblad Berichten (beginscherm) 68
- Tabblad Beurskoersen (beginscherm) 75
- Tabblad Instellingen (beginscherm) 84
- Tabblad Internet (beginscherm) 73
- Tabblad Mail (beginscherm) 68
- Tabblad Muziek (beginscherm) 79
- Tabblad Weer (beginscherm) 82
- Tekengrootte 207
- Tekengrootte (scherm) 207
- Telefonische vergadering 47
- Telefoonfunctie aan- en uitzetten 53
- Telefoonservices 209
- Toetsenblok van telefoon 88
- Trillen 32

## U

- USB-modem 155
- USB aan pc 100, 206

## V

- Veiligheidsinformatie 5
- Verbinding instellen 29, 210
- Vergaderverzoek 129
- Verlichting
  - time-out voor verlichting instellen 207
- Verzenden
  - MMS-bericht 108
  - tekstbericht (SMS) 104
- Verzenden via Bluetooth 160

Video, vastlegmodus 171

Videogesprek

- info 50

- instellingen 51

- video-oproep beantwoorden 53

- videogesprek voeren 50

Vingerbewegingen 38

Vliegtuigmodus 53

Voicemail 44

Volledige QWERTY 86

Volledig opnieuw instellen 216

Volume

- aanpassen 37

Voorbeeldscherm (Camera) 174

## W

Wachtwoord 213

Webmail 113

Wettelijke kennisgevingen 219

Windows Live 146

Windows Live Messenger 148

Windows Media Player Mobile

- afspeellijsten 187

- bestandsindelingen 184

- problemen oplossen 188

Windows Mobile Apparaatcentrum 94

Windows Update 205, 217

## Y

YouTube

- openen 140

- Programmagids 141

## Z

Zoomen

- Camera 176

- Opera Mobile 139